



ประกาศองค์การบริหารส่วนจังหวัดตาก
เรื่อง การประกาศใช้แผนพัฒนาท้องถิ่นสี่ปี (พ.ศ. ๒๕๖๑ - ๒๕๖๔)
ขององค์การบริหารส่วนจังหวัดตาก

ด้วยองค์การบริหารส่วนจังหวัดตาก ได้จัดทำแผนพัฒนาสามปี (พ.ศ. ๒๕๖๑ - ๒๕๖๔) ขององค์การบริหารส่วนจังหวัดตาก เพื่อเป็นกรอบในการกำหนดทิศทางการพัฒนา และเป็นกรอบในการจัดทำงบประมาณรายจ่ายขององค์การบริหารส่วนจังหวัดตาก เป็นการเตรียมโครงการพัฒนาต่างๆ ให้อยู่ในลักษณะที่พร้อมจะบรรจุในงบประมาณรายจ่ายประจำปี และนำไปปฏิบัติทันทีเมื่อได้งบประมาณ โดยถือปฏิบัติตามขั้นตอนระเบียบกระทรวงมหาดไทยว่าด้วยการจัดทำแผนพัฒนาขององค์กรปกครองส่วนท้องถิ่น (ฉบับที่ ๒) พ.ศ. ๒๕๕๙ กล่าวคือ คณะกรรมการพัฒนาองค์การบริหารส่วนจังหวัดตากได้จัดประชุมสัมมนาเชิงปฏิบัติการเพื่อบูรณาการจัดทำยุทธศาสตร์การพัฒนาขององค์กรปกครองส่วนท้องถิ่นในเขตจังหวัดตาก และจัดทำแผนพัฒนาขององค์การบริหารส่วนจังหวัดตาก โดยร่วมกับคณะกรรมการประสานแผนพัฒนาท้องถิ่นระดับจังหวัด ส่วนราชการ องค์กรภาคเอกชน และตัวแทนภาคประชาคม ในจังหวัดตาก เพื่อกำหนดประเด็นหลักในการพัฒนาองค์การบริหารส่วนจังหวัดตาก และเสนอปัญหาความต้องการ เมื่อวันที่ ๒๘ ตุลาคม ๒๕๕๙ คณะกรรมการสนับสนุนการจัดทำแผนพัฒนาองค์การบริหารส่วนจังหวัดตาก ได้รวบรวมประเด็นหลักการพัฒนา ปัญหาความต้องการของประชาชน และข้อมูลเพื่อจัดทำร่างแผนพัฒนาท้องถิ่นสี่ปี (พ.ศ. ๒๕๖๑ - ๒๕๖๔) โดยมีการประชุมเพื่อร่วมการจัดทำร่างแผนพัฒนาท้องถิ่นสี่ปีดังกล่าว ในคราวประชุมครั้งที่ ๖/๒๕๕๙ เมื่อวันที่ ๒๕ พฤศจิกายน ๒๕๕๙ และคณะกรรมการพัฒนาองค์การบริหารส่วนจังหวัดตาก ได้พิจารณาร่างแผนพัฒนาท้องถิ่นสี่ปี (พ.ศ. ๒๕๖๑ - ๒๕๖๔) ในคราวประชุม ครั้งที่ ๖/๒๕๕๙ เมื่อวันที่ ๒๙ พฤศจิกายน ๒๕๕๙

อาศัยอำนาจตามระเบียบกระทรวงมหาดไทย ว่าด้วยการจัดทำแผนพัฒนาขององค์กรปกครองส่วนท้องถิ่น (ฉบับที่ ๒) พ.ศ. ๒๕๕๙ ข้อ ๗ (๔) จึงขอประกาศใช้แผนพัฒนาท้องถิ่นสี่ปี (พ.ศ. ๒๕๖๑ - ๒๕๖๔) ขององค์การบริหารส่วนจังหวัดตาก

จึงประกาศให้ทราบโดยทั่วกัน

ประกาศ ณ วันที่ ๒๙ พฤศจิกายน พ.ศ. ๒๕๕๙

(นายณัฐวุฒิ ทวีเกื้อกูลกิจ)

นายกองค์การบริหารส่วนจังหวัดตาก

สารบัญ

	หน้า
ส่วนที่ ๑ สภาพทั่วไปและข้อมูลพื้นฐาน	๑ - ๕๒
ส่วนที่ ๒ สรุปผลการพัฒนาท้องถิ่นตามแผนพัฒนาท้องถิ่น (พ.ศ. ๒๕๕๗ - ๒๕๕๙)	๕๓ - ๖๐
- สรุปผลการดำเนินงานตามงบประมาณที่ได้รับ และการเบิกจ่ายงบประมาณ พ.ศ. ๒๕๕๗ - ๒๕๕๙	๕๓ - ๕๘
- ผลที่ได้รับจากการดำเนินงานในปีงบประมาณ พ.ศ. ๒๕๕๗ - ๒๕๕๙	๕๙ - ๖๐
- สรุปปัญหาอุปสรรคการดำเนินงานที่ผ่านมาและแนวทางแก้ไข ปีงบประมาณ พ.ศ. ๒๕๕๗ - ๒๕๕๙	๖๐
ส่วนที่ ๓ ยุทธศาสตร์องค์การบริหารส่วนจังหวัดตาก	๖๑ - ๘๒
- ความสัมพันธ์ระหว่างแผนพัฒนาระดับมหภาพ	๖๑ - ๖๔
- ยุทธศาสตร์องค์การบริหารส่วนจังหวัดตาก	๖๕ - ๖๙
- การวิเคราะห์เพื่อพัฒนาท้องถิ่น	๖๙ - ๘๒
ส่วนที่ ๔ การนำแผนพัฒนาท้องถิ่นไปสู่การปฏิบัติ	๘๓ - ๒๖๑
- ยุทธศาสตร์พัฒนาและแผนงาน	๘๓ - ๘๔
- บัญชีโครงการพัฒนา	๘๕ - ๒๖๑
- แบบ ผ. ๐๗ บัญชีสรุปโครงการพัฒนา แผนพัฒนาท้องถิ่นสี่ปี (พ.ศ. ๒๕๖๑ - ๒๕๖๔)	๘๕ - ๘๖
- แบบ ผ. ๐๑ สำหรับ องค์กรปกครองส่วนท้องถิ่นดำเนินการ	
- ยุทธศาสตร์ที่ ๑ ด้านโครงสร้างพื้นฐาน	๘๗ - ๑๐๙
- ยุทธศาสตร์ที่ ๒ ด้านคุณภาพชีวิต	๑๑๐ - ๑๓๐
- ยุทธศาสตร์ที่ ๓ ด้านการบริหารจัดการที่ดี การจัดระเบียบชุมชน/สังคม และการรักษาความสงบเรียบร้อย	๑๓๑ - ๑๕๖
- ยุทธศาสตร์ที่ ๔ ด้านส่งเสริมการท่องเที่ยวและกีฬา	๑๕๗ - ๑๖๕
- ยุทธศาสตร์ที่ ๕ ด้านการบริหารจัดการและอนุรักษ์ทรัพยากรธรรมชาติและสิ่งแวดล้อม	๑๖๖ - ๑๗๐
- แบบ ผ. ๐๒ สำหรับ อุดหนุนองค์กรปกครองส่วนท้องถิ่น ส่วนราชการ รัฐวิสาหกิจ องค์กรประชาชน	๑๗๑ - ๑๗๕
- แบบ ผ. ๐๔ สำหรับ ประสานโครงการพัฒนาองค์การบริหารส่วนจังหวัด	๑๗๖ - ๑๘๑
- แบบ ผ. ๐๕ สำหรับ ประสานโครงการพัฒนาจังหวัด	๑๘๒ - ๒๕๒
- แบบ ผ. ๐๘ บัญชีครุภัณฑ์	๑๕๓ - ๒๖๑
ส่วนที่ ๕ การติดตามและประเมินผล	๒๖๒ - ๒๖๓
- การติดตามและประเมินผลยุทธศาสตร์	๒๖๒
- การติดตามและประเมินผลโครงการ	๒๖๒
- สรุปผลการพัฒนาท้องถิ่นในภาพรวม	๒๖๒
- ข้อเสนอแนะในการจัดทำแผนพัฒนาท้องถิ่นในอนาคต	๒๖๒ - ๒๖๓

ส่วนที่ 1

สภาพทั่วไปและข้อมูลพื้นฐาน

ส่วนที่ ๑

สภาพทั่วไปและข้อมูลพื้นฐาน

๑. ด้านกายภาพ

๑.๑ ลักษณะที่ตั้ง อาณาเขต

จังหวัดตากมีพื้นที่ตั้งอยู่ทางภาคเหนือของประเทศไทย ระหว่างเส้นรุ้งที่ ๑๕ องศา ๕๕ ลิปดา ๓๖ พิลิปดาเหนือ และเส้นแวงที่ ๙๙ องศา ๗ ลิปดา ๒๒ พิลิปดาตะวันออก สูงกว่าระดับน้ำทะเลปานกลาง ๑๑๖.๒ เมตร ห่างจากกรุงเทพมหานคร ตามระยะทางหลวงหมายเลข ๑ ถนนพหลโยธิน ระยะทางประมาณ ๔๒๖ กิโลเมตร มีเนื้อที่ประมาณ ๑๖,๔๐๗ ตารางกิโลเมตร หรือประมาณ ๑๐,๒๕๔,๑๕๖ ไร่ คิดเป็นร้อยละ ๓.๑๙ ของพื้นที่ทั้งประเทศ มีพื้นที่ใหญ่เป็นอันดับสองของภาคเหนือ รองจากจังหวัดเชียงใหม่

มีอาณาเขตติดต่อกับจังหวัดต่างๆ ๙ จังหวัด และประเทศเพื่อนบ้าน ๑ ประเทศ ดังนี้

ทิศเหนือ	ติดต่อกับ จังหวัดแม่ฮ่องสอน เชียงใหม่ ลำพูน ลำปาง
ทิศใต้	ติดต่อกับจังหวัดอุทัยธานี และกาญจนบุรี
ทิศตะวันออก	ติดต่อกับจังหวัดสุโขทัย กำแพงเพชร นครสวรรค์ และอุทัยธานี
ทิศตะวันตก	ติดต่อกับประเทศสาธารณรัฐสังคมนิยมแห่งสหภาพพม่า มีชายแดน ยาว ๕๔๒ กิโลเมตร

๑.๒ สภาพภูมิประเทศ

สภาพพื้นที่โดยทั่วไปของจังหวัดตากประกอบด้วยป่าไม้และเทือกเขาสูง มีพื้นที่ราบสำหรับการเกษตรน้อย โดยเฉพาะอย่างยิ่งทางฝั่งตะวันตกของแม่น้ำปิงเป็นทิวเขาถนนธงชัย สูงสลับซับซ้อน จังหวัดตากแบ่งได้เป็น ๒ ส่วน คือ

๑. ด้านตะวันออก ประกอบด้วย ๔ อำเภอ ได้แก่ อำเภอเมืองตาก อำเภอบ้านตาก อำเภอสามเงา และอำเภอวังเจ้า มีพื้นที่รวมทั้งสิ้น ๕,๖๙๒.๖๘ ตารางกิโลเมตร หรือ ๓,๕๕๗,๙๒๕ ไร่ คิดเป็นร้อยละ ๓๔.๗๐ ของพื้นที่ทั้งจังหวัด ลักษณะภูมิประเทศด้านตะวันออกนี้ประกอบด้วย ภูเขาสูงประมาณร้อยละ ๖๕ ของพื้นที่ ปกคลุมไปด้วยป่าโปร่ง และป่าเบญจพรรณ

๒. ด้านตะวันตก ประกอบด้วย ๕ อำเภอ ได้แก่ อำเภอแม่สอด อำเภอแม่ระมาด อำเภอพบพระ อำเภอท่าสองยาง และอำเภออุ้มผาง มีพื้นที่ทั้งสิ้น ๑๐,๗๑๓.๙๗ ตารางกิโลเมตร หรือ ๖,๖๙๖,๒๓๑.๒๕ ไร่ คิดเป็นร้อยละ ๖๕.๓๐ ของพื้นที่ทั้งจังหวัด ลักษณะภูมิประเทศเป็นภูเขาสูงประมาณร้อยละ ๘๐ ปกคลุมด้วยป่าโปร่ง ป่าดงดิบ และป่าสน

๑.๓ สภาพภูมิอากาศ

เนื่องจากจังหวัดตากมีสภาพภูมิประเทศแบ่งออกเป็นสองซีก คือ ตะวันออกและตะวันตก โดยมีเทือกเขาถนนธงชัยแบ่งกลางทำให้ลักษณะภูมิอากาศของจังหวัดตากต่างกันไปด้วย เนื่องจากเทือกเขาถนนธงชัยเป็นตัวปะทะมรสุมตะวันตกเฉียงใต้ ที่พัดมาจากมหาสมุทรอินเดียและทะเลอันดามันทำให้ซีกตะวันออกจะได้รับความชุ่มชื้นจากลมมรสุมไม่เต็มที่ ขณะที่ฝั่งตะวันตกจะได้รับอิทธิพลจากลมมรสุมมากกว่าทำให้ปริมาณฝนตกในซีกตะวันตกโดยเฉพาะในที่อยู่ในเขตภูเขาอากาศจะหนาวเย็นมากกว่าซีกตะวันออก

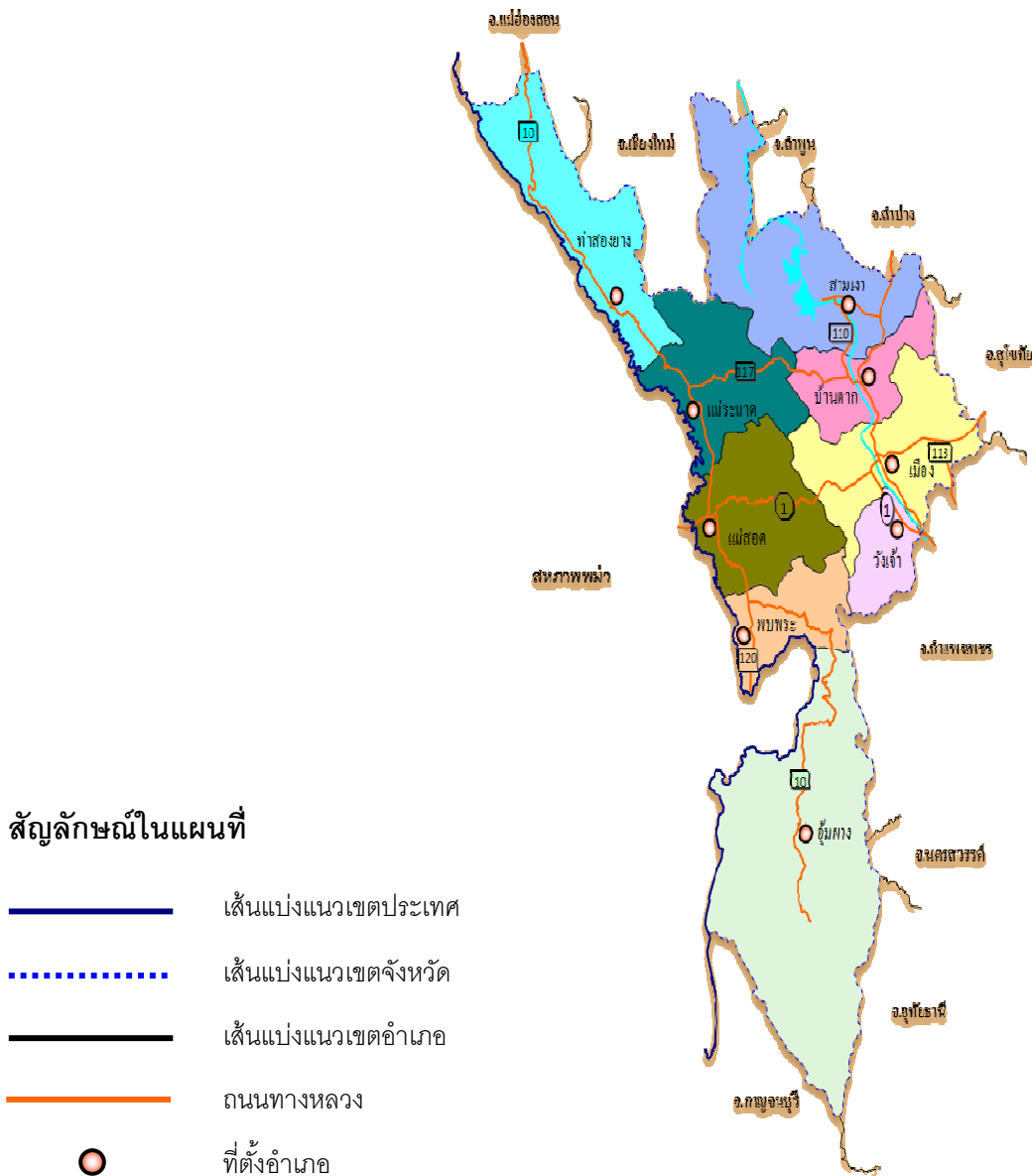

๑.๔ ลักษณะของดิน

ทรัพยากรดินส่วนใหญ่เป็นดินทราย ความอุดมสมบูรณ์ของทรัพยากรดินอยู่ในระดับปานกลาง ถึงต่ำ มีการใช้สารเคมี หรือสารอันตราย ส่งผลกระทบต่อให้มีการปนเปื้อนของดิน ดินส่วนใหญ่มีคุณภาพต่ำ ไม่เหมาะสมต่อการเพาะปลูก พื้นที่ที่เป็นเนินสูงหรือภูเขาที่มีความลาดชันมาก เมื่อเกิดฝนตกหนักมาก มีความเสี่ยงต่อการเกิดแผ่นดินถล่ม

๑.๕ ลักษณะของแหล่งน้ำ

จังหวัดตากมีแม่น้ำที่สำคัญไหลผ่าน ได้แก่ แม่น้ำปิง แม่น้ำวัง และแม่น้ำเมย ซึ่งมีความสำคัญต่อการเพาะปลูก และการประมงน้ำจืด ประชากรส่วนใหญ่ใช้น้ำจากลำห้วย ที่พาดผ่านพื้นที่ของหมู่บ้านหรือใกล้เคียง และในบางพื้นที่มีการกักเก็บน้ำโดยการสร้างฝายเพื่อใช้ในการอุปโภค สำหรับหมู่บ้านที่มีปัญหาเสี่ยงภัยแล้งมีทั้งหมด ๔๓๒ หมู่บ้าน จำแนกเป็นอำเภอเมือง ๖๙ หมู่บ้าน อำเภอบ้านตาก ๔๙ หมู่บ้าน อำเภอสามเงา ๔๓ หมู่บ้าน อำเภอแม่สอด ๖๙ หมู่บ้าน อำเภอแม่ระมาด ๕๑ หมู่บ้าน อำเภอท่าสองยาง ๕๔ หมู่บ้าน อำเภอพบพระ ๔๐ หมู่บ้าน อำเภออุ้มผาง ๓๙ หมู่บ้าน และอำเภอวังเจ้า ๑๘ หมู่บ้าน

๑.๖ ลักษณะของไม้และป่าไม้

ป่าไม้โดยส่วนใหญ่ของจังหวัดตากมีความหนาแน่นในบริเวณที่เป็นพื้นที่สูง โดยในพื้นที่ด้าน ตะวันตกของจังหวัดมีบางส่วนที่เป็นพื้นที่สูง ซึ่งคิดเป็นร้อยละ ๗๒.๐๕ พื้นที่ไม่ใช่ป่า คิดเป็นร้อยละ ๒๗.๙๕ สังกมพืชโดยส่วนใหญ่มีทั้งป่าผลัดใบและป่าไม่ผลัดใบ พื้นที่ป่าสงวนแห่งชาติ มีจำนวน ๗,๕๖๗,๗๖๘ ไร่ พื้นที่ป่าไม้ครอบคลุมบริเวณกว่าร้อยละ ๗๐ ของพื้นที่จังหวัด และหนาแน่นในพื้นที่ ทางด้านตะวันตก มีไม้มีค่าอยู่หลายชนิด เช่น ไม้สัก ไม้เต็งรัง ไม้มะค่า ไม้ตะแบก และไม้ตะเคียน ตลอดจนไม้เบญจพรรณอื่นๆ

๒. ด้านการเมือง/การปกครอง

๒.๑ เขตการปกครอง

จังหวัดตากแบ่งเขตการปกครองออกเป็น ๙ อำเภอ ๖๓ ตำบล ๕๖๒ หมู่บ้าน ๑ องค์การบริหารส่วนจังหวัด ๑๙ เทศบาล ๔๙ องค์การบริหารส่วนตำบล โดยอำเภออุ้มผาง เป็นอำเภอที่มีพื้นที่มากที่สุด รองลงมา คือ อำเภอสามเงา และอำเภอแม่สอด ส่วนอำเภอวังเจ้า มีพื้นที่น้อยที่สุด อำเภอที่มีจำนวนหมู่บ้านมากที่สุด คืออำเภอเมืองตาก รองลงมา คือ อำเภอแม่สอด และอำเภอบ้านตาก ส่วนอำเภอวังเจ้า มีหมู่บ้านน้อยที่สุด

ตารางที่ ๑ จำนวนเขตการปกครองของจังหวัดตาก

อำเภอ	ปีที่จัดตั้ง	พื้นที่ (ตร.กม.)	จำนวนตำบล			จำนวนหมู่บ้าน	จำนวนเทศบาล	จำนวนอบต.	หมายเหตุ
			นอกเขตเทศบาล	ในเขตเทศบาล	รวม				
๑. เมืองตาก	๒๔๒๙	๑,๖๐๐	๑๐	๔	๑๔	๑๐๔	๓	๘	
๒. บ้านตาก	๒๔๓๘	๙๙๓	๕	๒	๗	๗๙	๒	๖	
๓. สามเงา	๒๕๐๑	๒,๗๗๒	๖	-	๖	๔๖	๑	๖	
๔. แม่สอด	๒๔๔๑	๑,๙๘๖	๙	๑	๑๐	๙๐	๔	๘	
๕. แม่ระมาด	๒๔๙๔	๑,๔๗๖	๖	-	๖	๕๗	๓	๕	
๖. ท่าสองยาง	๒๕๐๑	๑,๙๒๐	๖	-	๖	๖๗	๑	๖	
๗. พบพระ	๒๕๓๐	๑,๐๐๗	๕	-	๕	๕๕	๑	๕	
๘. อุ้มผาง	๒๕๐๒	๔,๓๒๕	๔	๒	๖	๓๖	๓	๒	
๙. วังเจ้า	๒๕๓๙	๓๒๙	๓	-	๓	๒๘	๑	๓	
๑๐. ทม.ตาก	๒๔๗๙	-	-	-	-	-	-	-	๑๖ ชุมชน
๑๑. ทน.แม่สอด	๒๔๘๐	-	-	-	-	-	-	-	๒๐ ชุมชน
รวมทั้งสิ้น	-	๑๖,๔๐๘	๕๔	๙	๖๓	๕๖๒	๑๙	๔๙	

ที่มา : ที่ทำการปกครองจังหวัดตาก และสำนักงานส่งเสริมการปกครองท้องถิ่นจังหวัดตาก,
๓๐ มีนาคม ๒๕๕๙

๒.๒ การเลือกตั้ง

๑) การเลือกตั้งนายกองค์การบริหารส่วนจังหวัดตาก

ผู้มีสิทธิเลือกตั้ง จำนวน ๓๓๒,๔๑๔ คน ผู้มาใช้สิทธิ จำนวน ๒๑๑,๐๓๖ คน เป็นร้อยละ ๖๓.๔๙
บัตรเสีย จำนวน ๑๔,๕๕๔ ใบ เป็นร้อยละ ๖.๙๐ และบัตรไม่ประสงค์ลงคะแนน ๑๐,๔๒๘ คน เป็นร้อยละ ๔.๙๔

ตารางที่ ๒ แสดงผลการใช้สิทธิเลือกตั้งนายกองค์การบริหารส่วนจังหวัดตาก

อำเภอ	จำนวนผู้มีสิทธิ	ผู้มาใช้สิทธิ		บัตรเสีย		บัตรไม่ประสงค์ลงคะแนน	
	เลือกตั้ง	จำนวน	ร้อยละ	จำนวน	ร้อยละ	จำนวน	ร้อยละ
เมืองตาก	๗๓,๓๔๔	๔๖,๕๗๙	๖๓.๕๑	๑,๙๑๕	๔.๑๑	๓,๐๓๔	๖.๕๑
บ้านตาก	๓๓,๙๐๘	๒๐,๖๖๕	๖๐.๙๔	๙๖๐	๔.๖๕	๘๔๒	๔.๐๗
สามเงา	๒๓,๖๐๗	๑๓,๔๖๑	๕๗.๐๒	๕๒๒	๓.๘๘	๔๘๖	๓.๖๑
วังเจ้า	๒๐,๔๑๑	๑๒,๙๒๔	๖๓.๓๒	๗๒๒	๕.๕๙	๓๘๓	๒.๙๖
แม่สอด	๗๔,๓๙๗	๔๖,๘๙๘	๖๓.๐๔	๒,๗๓๓	๕.๘๓	๓,๓๖๕	๗.๑๗
แม่ระมาด	๓๐,๗๗๙	๒๑,๘๕๗	๗๑.๐๑	๑,๘๗๙	๘.๖	๖๓๒	๒.๘๙
ท่าสองยาง	๓๐,๒๗๐	๑๘,๕๑๓	๖๑.๑๖	๓,๐๐๐	๑๖.๒	๒๓๔	๑.๒๖
พบพระ	๓๑,๘๔๔	๑๙,๙๙๖	๖๒.๗๙	๑,๘๒๗	๙.๑๔	๑,๑๘๓	๕.๙๒
อุ้มผาง	๑๓,๘๕๔	๑๐,๑๔๓	๗๓.๒๑	๙๙๖	๙.๘๒	๒๖๙	๒.๖๕
รวม	๓๓๒,๔๑๔	๒๑๑,๐๓๖	๖๓.๔๙	๑๔,๕๕๔	๖.๙๐	๑๐,๔๒๘	๔.๙๔

ที่มา : กองกิจการสภาองค์การบริหารส่วนจังหวัดตาก, กรกฎาคม ๒๕๕๕

๒) การเลือกตั้งสมาชิกสภาองค์การบริหารส่วนจังหวัดตาก

ผู้มีสิทธิเลือกตั้ง จำนวน ๓๓๒,๔๑๔ คน ผู้มาใช้สิทธิ จำนวน ๒๑๑,๐๓๖ คน เป็นร้อยละ ๖๓.๔๙
 บัตรเสีย จำนวน ๑๔,๕๕๔ ใบ เป็นร้อยละ ๖.๙๐ และบัตรไม่ประสงค์ลงคะแนน ๑๐,๔๒๘ คน เป็นร้อยละ ๔.๙๔

ตารางที่ ๓ แสดงผลการใช้สิทธิเลือกตั้งสมาชิกสภาองค์การบริหารส่วนจังหวัดตาก

อำเภอ	เขตเลือกตั้งที่	จำนวนผู้มีสิทธิเลือกตั้ง	ผู้มาใช้สิทธิ		บัตรดี		บัตรเสีย		บัตรไม่ประสงค์ลงคะแนน	
			จำนวน	ร้อยละ	จำนวน	ร้อยละ	จำนวน	ร้อยละ	จำนวน	ร้อยละ
เมืองตาก	๑	๑๑,๔๒๖	๖,๓๗๖	๕๕.๘๐	๕,๕๘๑	๘๗.๕๓	๑๖๒	๒.๕๔	๖๓๓	๙.๙๓
	๒	๑๑,๐๙๙	๕,๙๗๗	๕๓.๘๕	๔,๗๑๗	๗๘.๙๒	๑๗๗	๒.๙๖	๑,๐๘๓	๑๘.๑๒
	๓	๑๓,๓๗๘	๘,๗๘๒	๖๕.๖๕	๘,๑๔๔	๙๒.๗๔	๒๓๓	๒.๖๕	๔๐๕	๔.๖๑
	๔	๑๓,๓๓๑	๗,๔๓๐	๕๕.๗๓	๖,๕๘๙	๘๘.๖๘	๒๐๕	๒.๗๖	๖๓๖	๘.๕๖
	๕	๑๒,๕๐๙	๘,๑๒๘	๖๔.๙๘	๖,๙๑๒	๘๕.๐๔	๓๘๓	๔.๗๑	๘๓๓	๑๐.๒๕
	๖	๑๒,๐๒๒	๗,๕๕๘	๖๒.๘๗	๖,๗๘๗	๘๙.๘๐	๒๐๓	๒.๖๙	๕๖๘	๗.๕๒
รวม		๗๓,๗๖๕	๔๔,๒๕๑	๕๙.๙๙	๓๘,๗๓๐	๘๗.๕๒	๑,๓๖๓	๓.๐๘	๔,๑๕๘	๙.๔๐
บ้านตาก	๑	๑๖,๘๑๒	๑๐,๑๐๙	๖๐.๑๓	๙,๒๕๐	๙๑.๕๐	๓๔๑	๓.๓๗	๕๑๘	๕.๑๒
	๒	๑๖,๗๓๓	๑๐,๑๔๑	๖๐.๖๐	๙,๔๒๕	๙๒.๙๔	๓๕๗	๓.๕๒	๓๕๙	๓.๕๔
รวม		๓๓,๕๔๕	๒๐,๒๕๐	๖๐.๓๗	๑๘,๖๗๕	๙๒.๒๒	๖๙๘	๓.๔๕	๘๗๗	๔.๓๓
สามเงา	๑	๑๑,๓๓๑	๖,๔๘๐	๕๗.๑๙	๕,๙๘๑	๙๒.๓๐	๒๕๑	๓.๘๗	๒๔๘	๓.๘๓
	๒	๑๒,๔๖๒	๗,๕๓๐	๖๐.๕๒	๗,๑๔๓	๙๔.๘๖	๑๗๒	๒.๒๘	๒๑๕	๒.๘๖
รวม		๒๓,๗๙๓	๑๔,๐๑๐	๕๘.๘๘	๑๓,๑๒๔	๙๓.๖๘	๔๒๓	๓.๐๒	๔๖๓	๓.๓๐
วังเจ้า	๑	๑๐,๓๘๔	๖,๔๔๘	๖๒.๑๐	๖,๑๔๐	๙๕.๒๒	๑๗๖	๒.๗๓	๑๓๒	๒.๐๕
	๒	๑๐,๒๑๗	๖,๖๑๑	๖๔.๗๑	๕,๙๓๕	๘๙.๗๗	๒๙๙	๔.๕๒	๓๗๗	๕.๗๐
รวม		๒๐,๖๐๑	๑๓,๐๕๙	๖๓.๓๙	๑๒,๐๗๕	๙๒.๔๖	๔๗๕	๓.๖๔	๕๐๙	๓.๙๐
แม่ระมาด	๑	๑๐,๔๓๘	๗,๒๑๒	๖๙.๐๙	๖,๖๒๙	๙๑.๙๒	๓๖๖	๕.๐๗	๒๑๗	๓.๐๑
	๒	๑๑,๓๖๕	๘,๐๗๐	๗๑.๐๑	๗,๔๙๙	๙๒.๙๒	๒๕๑	๓.๑๑	๓๒๐	๓.๙๗
	๓	๘,๗๒๕	๖,๐๕๑	๖๙.๓๕	๕,๓๒๗	๘๘.๐๔	๖๐๙	๑๐.๐๖	๑๑๕	๑.๙๐
รวม		๓๐,๕๒๘	๒๑,๓๓๓	๖๙.๘๘	๑๙,๔๕๕	๙๑.๒๐	๑,๒๒๖	๕.๗๕	๖๕๒	๓.๐๖

ตารางที่ ๓ แสดงผลการใช้สิทธิเลือกตั้งสมาชิกสภาองค์การบริหารส่วนจังหวัดตาก (ต่อ)

อำเภอ	เขตเลือกตั้งที่	จำนวนผู้มีสิทธิเลือกตั้ง	ผู้มาใช้สิทธิ		บัตรดี		บัตรเสีย		บัตรไม่ประสงค์ลงคะแนน		
			จำนวน	ร้อยละ	จำนวน	ร้อยละ	จำนวน	ร้อยละ	จำนวน	ร้อยละ	
แม่สอด	๑	๘,๗๘๑	๔,๔๙๕	๕๑.๑๙	๓,๖๔๓	๘๑.๐๕	๑๗๖	๓.๙๒	๖๗๖	๑๕.๐๔	
	๒	๘,๙๘๕	๔,๔๖๗	๔๙.๗๒	๓,๖๑๓	๘๐.๘๘	๑๗๙	๔.๐๑	๖๗๕	๑๕.๑๑	
	๓	๑๑,๐๔๕	๖,๖๗๖	๖๐.๔๔	๕,๗๓๕	๘๕.๙๐	๒๔๐	๓.๕๙	๗๐๑	๑๐.๕๐	
	๔	๑๐,๘๔๘	๗,๒๓๖	๖๖.๗๐	๖,๔๘๕	๘๙.๖๒	๒๔๘	๓.๔๓	๕๐๓	๖.๙๕	
	๕	๑๑,๗๙๒	๗,๒๘๖	๖๑.๗๙	๖,๕๓๑	๘๙.๖๔	๔๓๑	๕.๙๒	๓๒๔	๔.๔๕	
	๖	๑๒,๘๙๘	๙,๐๔๖	๗๐.๑๓	๗,๙๓๘	๘๗.๗๕	๓๖๖	๔.๐๕	๗๔๒	๘.๒๐	
	๗	๙,๕๔๙	๖,๒๖๒	๖๕.๕๘	๕,๔๐๒	๘๖.๒๗	๔๑๒	๖.๕๘	๔๔๘	๗.๑๕	
รวม		๗๓,๘๙๘	๔๕,๔๖๘	๖๑.๕๓	๓๙,๓๔๗	๘๖.๕๔	๒,๐๕๒	๔.๕๑	๔,๐๖๙	๘.๙๕	
ท่าสองยาง	๑	๑๐,๐๑๒	๕,๓๑๘	๕๓.๑๒	๔,๖๙๔	๘๘.๒๗	๕๔๖	๕.๔๖	๑๐.๒๗	๗๘	๑.๔๗
	๒	๑๐,๖๓๙	๕,๒๙๔	๔๙.๗๖	๔,๖๖๙	๘๘.๑๙	๕๗๐	๑๐.๗๗	๕๕	๑.๐๔	
	๓	๑๐,๒๗๔	๖,๘๔๐	๖๖.๕๘	๖,๐๓๗	๘๘.๒๖	๖๐๑	๘.๗๙	๒๐๒	๒.๙๕	
รวม		๓๐,๙๒๕	๑๗,๔๕๒	๕๖.๔๓	๑๕,๔๐๐	๘๘.๒๔	๑,๗๑๗	๙.๘๔	๓๓๕	๑.๙๒	
พบพระ	๑	๑๐,๔๖๔	๕,๓๘๕	๕๑.๕๖	๔,๓๓๗	๘๐.๕๔	๕๖๗	๑๐.๕๓	๔๘๑	๘.๙๓	
	๒	๑๑,๐๖๒	๗,๑๒๙	๖๔.๕๕	๖,๓๔๑	๘๘.๙๕	๔๒๐	๕.๘๙	๓๖๘	๕.๑๖	
	๓	๙,๙๓๑	๖,๑๕๘	๖๒.๐๑	๕,๖๐๗	๙๑.๐๕	๒๗๘	๔.๕๑	๒๗๓	๔.๔๓	
รวม		๓๑,๔๕๗	๑๘,๖๗๒	๕๙.๓๖	๑๖,๒๘๕	๘๗.๒๒	๑,๒๖๕	๖.๗๗	๑,๑๒๒	๖.๐๑	
อุ้มผาง	๑	๘,๓๑๑	๖,๔๔๙	๗๗.๖๐	๕,๙๔๑	๙๒.๑๒	๓๔๙	๕.๔๑	๑๕๙	๒.๔๗	
	๒	๕,๘๓๒	๓,๘๖๙	๖๖.๓๔	๓,๔๐๘	๘๘.๐๘	๓๑๔	๘.๑๒	๑๔๗	๓.๘๐	
รวม		๑๔,๑๔๓	๑๐,๓๑๘	๗๒.๙๕	๙,๓๔๙	๙๐.๖๑	๖๖๓	๖.๔๓	๓๐๖	๒.๙๗	
รวมทั้งสิ้น		๓๓๒,๖๕๕	๒๐๔,๘๑๓	๖๑.๕๗	๑๘๒,๔๔๐	๘๙.๐๘	๙,๘๘๒	๔.๘๒	๑๒,๔๙๑	๖.๑๐	

ที่มา : กองกิจการสภาองค์การบริหารส่วนจังหวัดตาก, ตุลาคม ๒๕๕๕

๓. ประชากร

๓.๑ ข้อมูลเกี่ยวกับจำนวนประชากร

จังหวัดตากมีจำนวนประชากรทั้งสิ้น ๖๑๘,๓๘๒ คน โดยอำเภอวังเจ้า มีความหนาแน่นของประชากรมากที่สุด จำนวน ๑๐๐.๕๓ คน/ตร.กม. รองลงมา คือ อำเภอพบพระ มีความหนาแน่นของประชากร จำนวน ๗๗.๖๘ คน/ตร.กม. และอำเภออุ้มผาง มีความหนาแน่นของประชากรน้อยที่สุด จำนวน ๙.๓๙ คน/ตร.กม. รายละเอียดดังตารางที่ ๔ - ๕

ตารางที่ ๔ จำนวนประชากรของจังหวัดตาก

อำเภอ	ตำบล		หมู่บ้าน	พื้นที่ (ตร.กม.)	ประชากร ทั้งหมด	ชาย	หญิง	ความ หนาแน่น
	เทศบาล	อบต.						
เมืองตาก	๓	๘	๑๐๔	๑,๖๐๐	๑๐๑,๙๒๑	๕๑,๐๐๐	๕๐,๙๒๑	๖๓.๗๐
บ้านตาก	๒	๖	๗๙	๙๙๓	๔๕,๓๖๘	๒๒,๔๕๓	๒๒,๙๑๕	๔๕.๖๙
สามเงา	๑	๖	๔๖	๒,๗๗๒	๓๒,๐๗๙	๑๕,๘๑๑	๑๖,๒๖๘	๑๑.๕๗
แม่สอด	๔	๘	๙๐	๑,๙๘๖	๑๔๙,๗๐๘	๗๕,๓๓๗	๗๔,๓๗๑	๗๕.๓๘
แม่ระมาด	๓	๕	๕๗	๑,๔๗๖	๕๖,๕๕๒	๒๘,๙๔๖	๒๗,๕๙๖	๓๘.๓๑
ท่าสองยาง	๑	๖	๖๗	๑,๙๒๐	๘๐,๘๔๘	๔๑,๙๓๙	๓๘,๙๐๙	๔๒.๑๑
พบพระ	๑	๕	๕๕	๑,๐๐๗	๗๘,๒๑๙	๓๙,๙๔๕	๓๘,๒๗๔	๗๗.๖๘
อุ้มผาง	๒	๓	๓๖	๔,๓๒๕	๔๐,๖๒๒	๒๑,๑๗๖	๑๙,๔๔๖	๙.๓๙
วังเจ้า	๑	๓	๒๘	๓๒๙	๓๓,๐๗๕	๑๖,๕๗๒	๑๖,๕๐๓	๑๐๐.๕๓
รวม	๑๘	๕๐	๕๖๒	๑๖,๔๐๘	๖๑๘,๓๘๒	๓๑๓,๑๗๙	๓๐๕,๒๐๓	๓๗.๖๙

ที่มา : ที่ทำการปกครองจังหวัดตาก, ๓๑ ธันวาคม ๒๕๕๘

ตารางที่ ๕ จำนวนประชากรรายตำบล และจำนวนครัวเรือน

อำเภอ	ตำบล	จำนวน หมู่บ้าน/ชุมชน	จำนวน ครัวเรือน	จำนวนประชากร			
				ชาย	หญิง	รวม	
เมืองตาก	หนองบัวเหนือ	๘	๑,๕๑๓	๒,๒๗๕	๒,๓๓๙	๔,๖๑๔	
	โป่งแดง	๑๔	๒,๘๕๒	๔,๗๘๕	๔,๕๗๘	๙,๓๖๓	
	น้ำร้อน	๑๑	๖,๑๗๙	๖,๗๙๗	๖,๓๙๕	๑๓,๑๙๒	
	วังหิน	๑๓	๓,๕๓๐	๔,๖๗๗	๔,๙๔๓	๙,๖๒๐	
	แม่ท้อ	๑๓	๒,๙๖๕	๔,๒๒๙	๔,๒๓๖	๘,๔๖๕	
	ป่ามะม่วง	๗	๑,๗๙๗	๒,๐๒๘	๒,๒๕๑	๔,๒๗๙	
	วังประจบ	๑๔	๔,๐๒๓	๖,๖๖๓	๖,๖๒๑	๑๓,๒๘๔	
	ตลกกกลางทุ่ง	๘	๑,๔๖๒	๒,๒๑๙	๒,๒๗๐	๔,๔๘๙	
	เทศบาลตำบลหนองบัวใต้	๗	๒,๕๓๔	๓,๑๐๑	๓,๑๓๑	๖,๒๓๒	
	เทศบาลตำบลไม้งาม	๙	๕,๓๐๓	๕,๙๑๘	๕,๑๐๒	๑๑,๐๒๐	
	เทศบาลเมืองตาก	๑๖ ชุมชน	๗,๒๓๓	๘,๓๐๘	๙,๐๕๕	๑๗,๓๖๓	
	ตำบลระแหง	๔ ชุมชน	๒,๕๗๓	๒,๙๘๕	๓,๒๔๒	๖,๒๒๗	
	ตำบลหนองหลวง	๔ ชุมชน	๒,๕๙๐	๒,๔๗๓	๒,๗๐๓	๕,๑๗๖	
	ตำบลเชียงเงิน	๔ ชุมชน	๑,๐๒๐	๑,๒๓๙	๑,๓๖๑	๒,๖๐๐	
	ตำบลหัวเตี้ยด	๔ ชุมชน	๑,๐๕๐	๑,๖๑๑	๑,๗๔๙	๓,๓๖๐	
		รวม	๑๒๐	๓๙,๓๙๑	๕๑,๐๐๐	๕๐,๙๒๑	๑๐๑,๙๒๑
บ้านตาก	ตากออก	๑๕	๑,๗๙๕	๒,๘๖๖	๒,๘๖๙	๕,๖๖๕	
	สมอโค่น	๙	๑,๕๒๓	๒,๑๙๓	๒,๑๘๕	๔,๓๗๘	
	แม่สลิค	๑๓	๒,๔๓๑	๓,๙๙๘	๓,๙๐๕	๗,๙๐๓	
	ตากตก	๑๑	๑,๒๔๘	๑,๖๙๓	๑,๖๕๕	๓,๓๙๘	
	เกาะตะเภา	๑๐	๑,๙๐๖	๓,๐๕๖	๓,๒๕๘	๖,๓๑๔	
	ท้องฟ้า	๙	๑,๒๓๑	๒,๒๗๕	๒,๒๑๒	๔,๔๘๗	
	เทศบาล ต.บ้านตาก	๑๕	๒,๕๗๘	๓,๒๙๕	๓,๖๘๗	๖,๙๘๒	
	เทศบาล ต.ทุ่งกระเชาะ	๑๒	๑,๙๙๘	๓,๑๓๗	๓,๑๔๔	๖,๒๘๑	
		รวม	๙๔	๑๔,๗๑๐	๒๒,๔๕๓	๒๒,๙๑๕	๔๕,๓๖๘

ตารางที่ ๕ จำนวนประชากรรายตำบล และจำนวนครัวเรือน (ต่อ)

อำเภอ	ตำบล	จำนวน หมู่บ้าน/ชุมชน	จำนวน ครัวเรือน	จำนวนประชากร		
				ชาย	หญิง	รวม
สามเงา	สามเงา	๗	๑,๑๑๖	๑,๗๖๓	๑,๘๑๗	๓,๕๘๐
	วังหมัน	๗	๑,๕๕๕	๒,๒๓๑	๒,๓๘๐	๔,๖๑๑
	ยกกระบัตร	๑๒	๒,๕๐๗	๔,๐๐๕	๔,๑๔๕	๘,๑๕๐
	ย่านรี	๕	๑,๐๖๐	๑,๖๘๙	๑,๖๖๒	๓,๓๕๑
	บ้านนา	๕	๘๔๗	๑,๐๗๕	๑,๐๒๕	๒,๑๐๐
	วังจันทร์	๑๐	๑,๘๑๔	๒,๖๒๗	๒,๖๒๗	๕,๒๕๔
	เทศบาลตำบลสามเงา	๑๐	๑,๙๓๔	๒,๔๒๑	๒,๖๑๒	๕,๐๓๓
	รวม	๕๖	๑๐,๘๓๓	๑๕,๘๑๑	๑๖,๒๖๘	๓๒,๐๗๙
วังเจ้า	เชียงทอง	๑๔	๔,๐๖๐	๗,๐๘๘	๗,๑๓๘	๑๔,๒๒๖
	นาโบสถ์	๙	๒,๘๘๒	๕,๓๔๗	๕,๒๖๑	๑๐,๖๐๘
	ประดาง	๕	๑,๓๘๕	๑,๙๗๗	๑,๙๒๗	๓,๙๐๔
	เทศบาลตำบลวังเจ้า	๖	๑,๗๘๙	๒,๑๖๐	๒,๑๗๗	๔,๓๓๗
	รวม	๓๔	๑๐,๑๑๖	๑๖,๕๗๒	๑๖,๕๐๓	๓๓,๐๗๕
แม่สอด	แม่กุ	๑๒	๑,๕๘๙	๒,๕๐๕	๒,๔๐๐	๔,๙๐๕
	พะวอ	๙	๒,๔๖๖	๓,๖๘๑	๓,๕๕๓	๗,๒๓๔
	แม่กาษา	๑๖	๔,๙๘๘	๖,๗๒๑	๖,๘๔๐	๑๓,๕๖๑
	ท่าสายลวด	๗	๑,๖๑๓	๒,๘๘๔	๒,๘๑๐	๕,๖๙๔
	แม่ปะ	๑๑	๘,๐๙๕	๗,๘๑๘	๗,๓๖๔	๑๕,๑๘๒
	มหาวัน	๑๒	๔,๓๗๐	๗,๕๕๕	๗,๕๘๐	๑๕,๑๓๕
	ด่านแม่ละเมา	๑๐	๒,๕๔๗	๔,๐๑๕	๓,๙๓๔	๗,๙๔๙
	พระธาตุผาแดง	๗	๓,๑๖๔	๓,๖๖๕	๓,๔๙๘	๗,๑๖๓
	เทศบาลนครแม่สอด	๒๐	๑๗,๕๗๑	๑๗,๕๔๗	๑๘,๒๖๒	๓๕,๘๐๙
	เทศบาลตำบลแม่กุ	๖	๒,๔๙๓	๓,๑๑๖	๓,๒๑๒	๖,๓๒๘
	เทศบาลตำบลท่าสายลวด	๘	๔,๐๒๖	๑๒,๒๔๗	๑๑,๓๗๓	๒๓,๖๒๐
	เทศบาลตำบลแม่ตาว	๖	๓,๑๕๕	๓,๕๘๓	๓,๕๕๕	๗,๑๒๘
	รวม	๑๒๔	๕๖,๐๗๗	๗๕,๓๓๗	๗๔,๓๗๑	๑๔๙,๗๐๘

ตารางที่ ๕ จำนวนประชากรรายตำบล และจำนวนครัวเรือน (ต่อ)

อำเภอ	ตำบล	จำนวน หมู่บ้าน/ชุมชน	จำนวน ครัวเรือน	จำนวนประชากร			
				ชาย	หญิง	รวม	
พบพระ	พบพระ	๙	๒,๑๙๗	๖,๔๗๔	๖,๒๑๒	๑๒,๖๘๖	
	ช่องแคบ	๑๕	๕,๗๗๘	๖,๔๘๕	๖,๑๘๗	๑๒,๖๗๒	
	คีรีราษฎร์	๑๓	๕,๓๒๙	๑๑,๑๔๕	๑๐,๙๐๗	๒๒,๐๕๒	
	วาเลย์	๗	๒,๐๖๓	๕,๕๘๕	๕,๒๓๙	๑๐,๘๒๔	
	รวมไทยพัฒนา	๑๑	๒,๘๕๓	๗,๑๓๕	๖,๘๒๗	๑๓,๙๖๒	
	เทศบาลตำบลพบพระ	๖	๒,๔๙๗	๓,๑๒๑	๒,๙๐๒	๖,๐๒๓	
	รวม	๖๑	๒๐,๗๑๗	๓๙,๙๔๕	๓๘,๒๗๔	๗๘,๒๑๙	
ท่าสองยาง	ท่าสองยาง	๙	๒,๗๐๖	๖,๑๒๓	๕,๗๔๖	๑๑,๘๖๙	
	แม่ต้าน	๑๐	๓,๓๗๘	๔,๙๙๘	๔,๖๓๐	๙,๖๒๘	
	แม่สอง	๑๗	๕,๒๐๖	๙,๙๐๒	๘,๙๐๒	๑๘,๘๐๔	
	แม่หละ	๑๒	๓,๒๐๙	๖,๕๙๘	๖,๒๖๒	๑๒,๘๖๐	
	แม่วะหลวง	๙	๒,๑๕๙	๓,๕๐๗	๓,๓๗๙	๖,๘๘๖	
	แม่อุสุ	๑๐	๔,๙๐๒	๙,๒๑๑	๘,๓๕๘	๑๗,๕๖๙	
	เทศบาลตำบลแม่ต้าน	๔	๑,๒๖๖	๑,๖๐๐	๑,๖๓๒	๓,๒๓๒	
		รวม	๗๑	๒๒,๘๒๖	๔๑,๙๓๙	๓๘,๙๐๙	๘๐,๘๔๘
	แม่ระมาด	แม่ระมาด	๘	๒,๒๖๑	๓,๑๓๘	๓,๐๒๕	๖,๑๖๓
ชนะใจ		๑๔	๓,๐๕๔	๕,๓๐๓	๔,๙๕๓	๑๐,๒๕๖	
แม่ตื่น		๑๓	๓,๒๑๐	๕,๐๕๒	๔,๖๙๔	๙,๗๔๖	
สามหมื่น		๕	๑,๗๒๕	๓,๓๕๖	๓,๑๕๕	๖,๕๑๑	
พระธาตุ		๘	๒,๐๒๔	๓,๐๖๑	๒,๙๘๙	๖,๐๑๐	
เทศบาลตำบลแม่ระมาด		๖	๑,๘๐๙	๒,๐๙๗	๒,๐๓๖	๔,๑๓๓	
เทศบาลตำบลแม่จะเรา		๙	๒,๑๑๘	๒,๗๖๒	๒,๘๕๔	๕,๖๑๖	
เทศบาลตำบลทุ่งหลวง		๙	๒,๕๙๔	๕,๑๗๗	๓,๙๓๐	๙,๑๐๗	
	รวม	๗๒	๑๘,๗๙๕	๒๙,๙๔๖	๒๗,๕๙๖	๕๗,๕๔๒	

ตารางที่ ๕ จำนวนประชากรรายตำบล และจำนวนครัวเรือน (ต่อ)

อำเภอ	ตำบล	จำนวน หมู่บ้าน/ชุมชน	จำนวน ครัวเรือน	จำนวนประชากร		
				ชาย	หญิง	รวม
อุ้มผาง	อุ้มผาง	๖	๑,๔๐๔	๑,๙๒๑	๑,๗๐๙	๓,๖๓๐
	หนองหลวง	๓	๘๔๓	๑,๕๑๖	๑,๔๑๘	๒,๙๓๔
	โมโกกร	๗	๑,๙๒๒	๔,๐๑๕	๓,๖๑๒	๗,๖๒๗
	แม่ละมุ้ง	๔	๕๗๖	๙๗๘	๘๕๙	๑,๘๓๗
	แม่กลอง	๔	๑,๒๑๓	๑,๔๑๓	๑,๓๔๙	๒,๗๖๒
	เทศบาลตำบลอุ้มผาง	๓	๘๔๐	๑,๒๗๖	๑,๒๖๓	๒,๕๓๙
	เทศบาลตำบลแม่จัน	๑๒	๓,๙๑๐	๑๐,๐๕๗	๙,๒๓๖	๑๙,๒๙๓
	รวม	๓๙	๑๐,๗๐๘	๒๑,๑๗๖	๑๙,๔๔๖	๔๐,๖๒๒
	รวมทั้งจังหวัด	๖๗๑	๒๐๔,๑๗๓	๓๑๔,๑๗๙	๓๐๕,๒๐๓	๖๑๙,๓๘๒

ที่มา : ที่ทำการปกครองจังหวัดตาก, ๓๑ ธันวาคม ๒๕๕๘

๔. สภาพทางสังคม

๔.๑ การศึกษา

จังหวัดตากมีสถานศึกษาในระบบตั้งแต่ระดับประถมศึกษา มัธยมศึกษา อาชีวศึกษา และระดับอุดมศึกษา

ตารางที่ ๖ แสดงจำนวนโรงเรียน จำแนกตามสังกัดเป็นรายอำเภอ

อำเภอ	สำนักงาน คณะกรรมการ การศึกษาขั้น พื้นฐาน	สำนักบริหาร คณะกรรมการ ส่งเสริม การศึกษา เอกชน	สำนักประสาน และพัฒนาการ จัดการศึกษา ท้องถิ่น	กองกำกับการ ตำรวจตระเวน ชายแดน ที่ ๓๔	สำนักงาน คณะกรรมการ อาชีวศึกษา	สำนักงาน คณะกรรมการ อุดมศึกษา	รวม
เมืองตาก	๔๖	๕	๔	-	๑	๓	๕๙
บ้านตาก	๓๑	๑	-	-	๑	-	๓๓
สามเงา	๒๖	-	-	-	-	-	๒๖
วังเจ้า	๑๘	๓	-	-	๑	-	๒๒
แม่สอด	๔๔	๘	๑๓	๒	๑	-	๖๘
แม่ระมาด	๒๖	๒	๗	๕	-	-	๔๐
ท่าสองยาง	๒๒	๑	-	๑๐	-	-	๓๓
พบพระ	๒๖	๒	๓	-	-	-	๓๑
อุ้มผาง	๑๕	-	๓	๔	-	-	๒๒
รวม	๒๕๔	๒๒	๓๐	๒๑	๔	๓	๓๓๔

ที่มา : สำนักงานเขตพื้นที่การศึกษาประถมศึกษา เขต ๑ และ เขต ๒, สำนักงานเขตพื้นที่การศึกษา
มัธยมศึกษา เขต ๓๘, กองกำกับการตำรวจตระเวนชายแดนที่ ๓๔, สถานศึกษาสังกัดสำนักงาน
คณะกรรมการการอาชีวศึกษา, สถานศึกษาสังกัดสำนักงานคณะกรรมการการอุดมศึกษา, ๒๕๕๘

ตารางที่ ๗ แสดงจำนวนนักเรียน จำแนกตามสังกัดเป็นรายอำเภอ

อำเภอ	สำนักงาน คณะกรรมการ การศึกษาขั้น พื้นฐาน	สำนักบริหาร คณะกรรมการ ส่งเสริม การศึกษา เอกชน	สำนักประสาน และพัฒนาการ จัดการศึกษา ท้องถิ่น	กองกำกับการ ตำรวจตระเวน ชายแดน ที่ ๓๔	สำนักงาน คณะกรรมการ อาชีวศึกษา	สำนักงาน คณะกรรมการ อุดมศึกษา	รวม
เมืองตาก	๑๒,๗๘๗	๓,๘๙๒	๑,๙๔๓	-	๒,๑๕๖	๔,๗๕๙	๒๕,๕๓๗
บ้านตาก	๔,๙๗๔	๔๗๖	-	-	๖๖๕	-	๖,๑๑๕
สามเงา	๓,๔๘๕	-	-	-	-	-	๓,๔๘๕
วังเจ้า	๓,๑๙๖	๑,๗๘๒	-	-	๓๑๘	-	๕,๒๙๖
แม่สอด	๑๔,๗๒๘	๕,๙๒๑	๖,๙๐๘	๒๒๗	๑,๙๑๑	-	๒๙,๖๙๕
แม่ระมาด	๖,๓๕๕	๗๙๙	๗๕๑	๖๔๒	-	-	๘,๕๔๗
ท่าสองยาง	๑๒,๗๔๖	๑๑๙	-	๑,๒๒๓	-	-	๑๔,๐๘๘
พบพระ	๑๓,๒๙๒	๔๔๐	๖๗๙	-	-	-	๑๔,๔๑๑
อุ้มผาง	๖,๔๗๙	-	๔๑๕	๑,๓๑๘	-	-	๘,๒๑๒
รวม	๗๘,๐๔๒	๑๓,๔๒๙	๑๐,๖๙๖	๓,๔๑๐	๕,๐๕๐	๔,๗๕๙	๑๑๕,๓๘๖

ที่มา : สำนักงานเขตพื้นที่การศึกษาประถมศึกษา เขต ๑ และ เขต ๒, สำนักงานเขตพื้นที่การศึกษา
มัธยมศึกษา เขต ๓๘, กองกำกับการตำรวจตระเวนชายแดนที่ ๓๔, สถานศึกษาสังกัดสำนักงาน
คณะกรรมการการอาชีวศึกษา, สถานศึกษาสังกัดสำนักงานคณะกรรมการการอุดมศึกษา, ๒๕๕๘

ตารางที่ ๘ แสดงจำนวนห้องเรียน จำแนกตามสังกัดเป็นรายอำเภอ

อำเภอ	สำนักงาน คณะกรรมการ การศึกษาขั้น พื้นฐาน	สำนักบริหาร คณะกรรมการ ส่งเสริม การศึกษา เอกชน	สำนักประสาน และพัฒนาการ จัดการศึกษา ท้องถิ่น	กองกำกับการ ตำรวจตระเวน ชายแดน ที่ ๓๔	สำนักงาน คณะกรรมการ อาชีวศึกษา	สำนักงาน คณะกรรมการ อุดมศึกษา	รวม
เมืองตาก	๕๘๔	๑๑๒	๗๖	-	๖๘	๑๕๘	๙๙๘
บ้านตาก	๓๐๙	๑๘	-	-	๓๒	-	๓๕๙
สามเงา	๒๕๙	-	-	-	-	-	๒๕๙
วังเจ้า	๑๗๒	๕๔	-	-	๒๒	-	๒๔๘
แม่สอด	๖๐๔	๑๗๒	๒๕๒	๑๕	๕๘	-	๑๑๐๑
แม่ระมาด	๓๑๕	๒๔	๕๖	๓๖	-	-	๔๓๑
ท่าสองยาง	๕๗๕	๖	-	๗๑	-	-	๖๕๒
พบพระ	๔๙๔	๑๔	๒๔	-	-	-	๕๓๒
อุ้มผาง	๒๕๗	-	๑๙	๔๐	-	-	๓๑๖
รวม	๓,๕๖๙	๔๐๐	๔๒๗	๑๖๒	๑๘๐	๑๕๘	๔,๘๙๖

ที่มา : สำนักงานเขตพื้นที่การศึกษาประถมศึกษา เขต ๑ และ เขต ๒, สำนักงานเขตพื้นที่การศึกษา
มัธยมศึกษา เขต ๓๘, กองกำกับการตำรวจตระเวนชายแดนที่ ๓๔, สถานศึกษาสังกัดสำนักงาน
คณะกรรมการการอาชีวศึกษา, สถานศึกษาสังกัดสำนักงานคณะกรรมการการอุดมศึกษา, ๒๕๕๘

ตารางที่ ๙ แสดงจำนวนครู จำแนกตามสังกัดเป็นรายอำเภอ

อำเภอ	สำนักงาน คณะกรรมการ การศึกษาขั้น พื้นฐาน	สำนักบริหาร คณะกรรมการ ส่งเสริม การศึกษา เอกชน	สำนักประสาน และพัฒนาการ จัดการศึกษา ท้องถิ่น	กองกำกับการ ตำรวจตระเวน ชายแดน ที่ ๓๔	สำนักงาน คณะกรรมการ อาชีวศึกษา	สำนักงาน คณะกรรมการ อุดมศึกษา	รวม
เมืองตาก	๗๒๙	๑๓๘	๑๔๑	-	๖๖	๓๙๒	๑,๕๖๖
บ้านตาก	๓๔๒	๑๗	-	-	๒๗	-	๓๘๖
สามเงา	๒๔๙	-	-	-	-	-	๒๔๙
วังเจ้า	๒๐๖	๖๓	-	-	๓๑	-	๓๐๐
แม่สอด	๙๓๗	๔๕๘	๒๗๙	๑๕	๔๘	-	๑,๗๓๗
แม่ระมาด	๔๓๗	๕๖	๓๓	๔๐	-	-	๕๖๖
ท่าสองยาง	๖๘๖	๙	-	๖๗	-	-	๗๖๒
พบพระ	๗๒๙	๒๖	๒๖	-	-	-	๗๘๑
อุ้มผาง	๓๖๗	-	๒๓	๕๖	-	-	๔๔๖
รวม	๔,๖๘๒	๗๖๗	๕๐๒	๑๗๘	๑๗๒	๓๙๒	๖,๖๙๓

ที่มา : สำนักงานเขตพื้นที่การศึกษาประถมศึกษา เขต ๑ และ เขต ๒, สำนักงานเขตพื้นที่การศึกษา
มัธยมศึกษา เขต ๓๘, กองกำกับการตำรวจตระเวนชายแดนที่ ๓๔, สถานศึกษาสังกัดสำนักงาน
คณะกรรมการการอาชีวศึกษา, สถานศึกษาสังกัดสำนักงานคณะกรรมการการอุดมศึกษา, ๒๕๕๘

ตารางที่ ๑๐ แสดงสถานศึกษาในสังกัดองค์กรปกครองส่วนท้องถิ่นในจังหวัดตาก

ลำดับ ที่	โรงเรียน	อำเภอ	สังกัด อบท.	จังหวัด
๑	โรงเรียนเทศบาล ๑ กิตติขจร	เมืองตาก	สนง. เทศบาลเมืองตาก	ตาก
๒	โรงเรียนเทศบาล ๒ วัดดอนมูลชัย	เมืองตาก	สนง. เทศบาลเมืองตาก	ตาก
๓	โรงเรียนเทศบาล ๓ วัดชัยชนะสงคราม	เมืองตาก	สนง. เทศบาลเมืองตาก	ตาก
๔	โรงเรียนเทศบาล ๔ รัตนวิทยานุสรณ์	เมืองตาก	สนง. เทศบาลเมืองตาก	ตาก
๕	โรงเรียนเทศบาล ๕ แผนกมัธยม	แม่สอด	สนง. เทศบาลนครแม่สอด	ตาก
๖	โรงเรียนเทศบาลวัดชุมพลคีรี	แม่สอด	สนง. เทศบาลนครแม่สอด	ตาก
๗	โรงเรียนเทศบาลวัดมณีไพรสณฑ์	แม่สอด	สนง. เทศบาลนครแม่สอด	ตาก
๘	โรงเรียนเทศบาลวัดบุญญาวาส	แม่สอด	สนง. เทศบาลนครแม่สอด	ตาก
๙	โรงเรียนเทศบาลวัดดอนแก้ว	แม่สอด	สนง. เทศบาลนครแม่สอด	ตาก
๑๐	โรงเรียนอนุบาลเทศบาลตำบลแม่กุ	แม่สอด	สนง.เทศบาลตำบลแม่กุ	ตาก
๑๑	โรงเรียน ตชด. บ้านถ้ำเสือ	แม่สอด	อบต.พระธาตุผาแดง	ตาก
๑๒	โรงเรียน ตชด. ศึกษาสงเคราะห์ ๒	แม่สอด	อบต.แม่กุ	ตาก
๑๓	โรงเรียนบ้านหนองน้ำเขียว	แม่สอด	อบต.แม่กุ	ตาก
๑๔	โรงเรียน ตชด. บ้านห้วยน้ำขุ่น	แม่สอด	อบต.มหาวัน	ตาก
๑๕	โรงเรียนบ้านแคแคะอะคี	แม่สอด	อบต.ด่านแม่ละเมา	ตาก
๑๖	โรงเรียนบ้านห้วยสมป่อยศึกษา	แม่สอด	อบต.ด่านแม่ละเมา	ตาก
๑๗	โรงเรียนอนุบาลตำบลแม่กาษา	แม่สอด	อบต.แม่กาษา	ตาก
๑๘	โรงเรียนอนุบาลเทศบาลตำบลแม่จะเรา	แม่ระมาด	สนง.เทศบาลตำบลแม่จะเรา	ตาก
๒๐	โรงเรียน ตชด. จาตุรงจินดา	แม่ระมาด	อบต.พระธาตุ	ตาก
๒๑	โรงเรียนบ้านสี่หลัง	แม่ระมาด	อบต.พระธาตุ	ตาก
๒๒	โรงเรียนท่านผู้หญิงพรสม กุณทลจินดา	แม่ระมาด	อบต.พระธาตุ	ตาก
๒๓	โรงเรียนตือลือราษฎร์พัฒนา	แม่ระมาด	อบต.ขะเนจื้อ	ตาก
๒๔	โรงเรียนห้วยปลากองวิทยาการ	แม่ระมาด	อบต.ขะเนจื้อ	ตาก
๒๕	โรงเรียน ตชด. บ้านสามใหญ่	แม่ระมาด	อบต.สามหมื่น	ตาก
๒๖	โรงเรียนอนุบาลเทศบาลตำบลพบพระ	พบพระ	สนง.เทศบาลตำบลพบพระ	ตาก
๒๗	โรงเรียน ตชด. บ้านมอเกอร์	พบพระ	อบต.พบพระ	ตาก
๒๘	โรงเรียนอนุบาล อบต.วาเลย์	พบพระ	อบต.วาเลย์	ตาก
๒๙	โรงเรียนอนุบาลบ้านหนองหลวง	อุ้มผาง	สนง.เทศบาลตำบลแม่กลอง	ตาก
๓๐	โรงเรียน ตชด. บ้านแม่กลองใหญ่	อุ้มผาง	อบต.โมโกโร	ตาก
๓๑	โรงเรียนอนุบาลบ้านแม่กลองคี	อุ้มผาง	อบต.โมโกโร	ตาก

ที่มา : สำนักงานส่งเสริมการปกครองท้องถิ่นจังหวัดตาก, สำนักงานเขตพื้นที่การศึกษาตากเขต ๑
และสำนักงานเขตพื้นที่การศึกษาตากเขต เขต ๒, ๒๕๕๘

ตารางที่ ๑๑ แสดงจำนวนศูนย์พัฒนาเด็กเล็ก และจำนวนครูผู้ดูแลเด็ก ในจังหวัดตาก

อำเภอ	จำนวน ศูนย์พัฒนาเด็กเล็ก	จำนวน ครูผู้ดูแลเด็ก	จำนวน เด็กนักเรียน
เมืองตาก	๓๓	๑๐๘	๑,๔๙๑
บ้านตาก	๑๐	๒๔	๔๕๒
สามเงา	๑๘	๒๓	๔๐๗
วังเจ้า	๑๔	๓๖	๗๑๔
แม่สอด	๔๐	๗๐	๑,๐๕๔
แม่ระมาด	๒๒	๔๗	๙๕๘
ท่าสองยาง	๓๑	๕๐	๑,๗๗๗
พบพระ	๒๕	๗๖	๑,๙๑๔
อุ้มผาง	๓๒	๖๗	๑,๔๔๘
รวม	๒๒๕	๕๐๑	๑๐,๒๑๕

ที่มา : สำนักงานส่งเสริมการปกครองท้องถิ่นจังหวัดตาก, ๒๕๕๘

๔.๒ สาธารณสุข

๑) บุคลากรสาธารณสุข

สัดส่วนบุคลากรด้านสาธารณสุขของจังหวัดตาก ๔ สายงาน ได้แก่ แพทย์ ทันตแพทย์ เภสัชกร และพยาบาลวิชาชีพ จำแนกได้ตามตารางที่ ๑๒

ตารางที่ ๑๒ แสดงบุคลากรด้านสาธารณสุขต่อประชากรในจังหวัดตาก

สายงาน	จำนวนมีจริง (คน)	สัดส่วนต่อคนไทย (คน)	สัดส่วนต่อคนไทย และต่างด้าว (คน)	เกณฑ์ประเทศ
แพทย์	๑๕๑	๑ : ๔,๐๙๕	๑ : ๖,๗๔๖	๑ : ๔,๐๐๐
ทันตแพทย์	๔๒	๑ : ๑๔,๘๒๓	๑ : ๒๔,๒๕๔	๑ : ๑๐,๐๐๐
เภสัชกร	๗๗	๑ : ๘,๐๓๑	๑ : ๑๓,๒๒๙	๑ : ๑๑,๐๐๐
พยาบาลวิชาชีพ	๑,๐๒๙	๑ : ๖๐๑	๑ : ๙๙๐	๑ : ๘๐๐

ที่มา : สำนักงานสาธารณสุขจังหวัดตาก, มกราคม ๒๕๕๙

๒) สถานบริการสาธารณสุข

๑. ภาครัฐ

- โรงพยาบาลทั่วไป รพ.ตสม. ๓๑๐ เตียง รพ.มส. ๓๖๕ เตียง	๒	แห่ง
- โรงพยาบาลชุมชน ๖๐ เตียง	๕	แห่ง
๓๐ เตียง	๑	แห่ง
- โรงพยาบาลส่งเสริมสุขภาพตำบล (รพ.สต.)	๑๒๐	แห่ง
- ศูนย์ควบคุมโรคติดต่อฯ โดยแมลง (ศตม.)	๒	แห่ง
- โรงพยาบาลสังกัดกระทรวงกลาโหม (รพ.ค่ายวชิรปราการ ขนาด ๓๐ เตียง)	๑	แห่ง
- ศูนย์สุขภาพชุมชนเมือง (ศสม.)	๓	แห่ง
- สถานบริการสาธารณสุขชุมชน (สสช.)	๓๒	แห่ง
- สุขศาลา	๒๙	แห่ง
- Health post	๔	แห่ง
- Malaria post	๑๑๒	แห่ง
- สถานพยาบาลการไฟฟ้าฝ่ายผลิตฯ เขื่อนภูมิพล	๑	แห่ง
- สถานีกาชาดเพชรรัตน์	๑	แห่ง

๒. ภาคเอกชน

- โรงพยาบาลแม่สอดราม ขนาด ๑๐๐ เตียง	๑	แห่ง
- โรงพยาบาลนครแม่สอด อินเตอร์เนชั่นแนล ขนาด ๕๖ เตียง	๑	แห่ง
- สถานพยาบาลเวชกรรม	๒๙	แห่ง
- สถานพยาบาลเวชกรรมเฉพาะทาง	๓๙	แห่ง
- สถานพยาบาลทันตกรรม (ทันตแพทย์)	๑๔	แห่ง
- สถานพยาบาลการพยาบาลและการผดุงครรภ์	๕๖	แห่ง
- สถานพยาบาลเทคนิคการแพทย์	๕	แห่ง
- สถานพยาบาลสหคลินิก	๒	แห่ง
- สถานพยาบาลการผดุงครรภ์ชั้น ๒	๔	แห่ง
- สถานพยาบาลทันตกรรมชั้น ๒	๑	แห่ง
- ร้านขายยาแผนปัจจุบัน (มีเภสัชกร)	๗๔	แห่ง
- ร้านขายยาแผนปัจจุบันบรรจุเสร็จ	๒๑	แห่ง
- ร้านขายยาแผนโบราณ	๔	แห่ง
- ร้านขายยาบรรจุเสร็จสำหรับสัตว์	๑๐	แห่ง

ที่มา : สำนักงานสาธารณสุขจังหวัดตาก, มกราคม ๒๕๕๙

๓) การเข้าถึงบริการสุขภาพ

จากจำนวนประชากร ณ ธันวาคม ๒๕๕๘ จังหวัดตากมีประชากรทั้งสิ้น ๖๑๘,๓๘๒ คน โดยมีประชากรที่สำรวจเพื่อขึ้นทะเบียนหลักประกันสุขภาพจังหวัดตากจำนวน ๕๔๑,๘๑๗ ประชากร ความครอบคลุมสิทธิบัตรประกันสุขภาพถ้วนหน้า คิดเป็นร้อยละ ๘๙.๘๗ ที่ยังไม่ลงทะเบียนบัตรประกันสุขภาพจำนวน ๖๖๔ คน คิดเป็นร้อยละ ๐.๑๓ หลักประกันสุขภาพส่วนใหญ่เป็นสิทธิบัตรประกันสุขภาพถ้วนหน้าร้อยละ ๗๖.๐๘ รองลงมาคือ สิทธิบัตรประกันสังคมร้อยละ ๑๑.๗๓ จำแนกได้ตามตารางที่ ๑๓

หมายเหตุ : ประชากรที่สำรวจเพื่อขึ้นทะเบียนหลักประกันสุขภาพจังหวัดตากมากกว่าประชากรในจังหวัดตาก เนื่องจากมีประชากรต่างจังหวัดใกล้เคียงมาขึ้นทะเบียนกับหลักประกันสุขภาพ

ตารางที่ ๑๓ แสดงความครอบคลุมประชากรที่มีหลักประกันสุขภาพถ้วนหน้า จำแนกตามสิทธิจังหวัดตาก ปีงบประมาณ ๒๕๕๘

ประเภท	จำนวน	ร้อยละ
๑. สิทธิบัตรประกันสุขภาพถ้วนหน้า	๔๑๒,๒๓๘	๗๖.๐๘
๒. สิทธิบัตรประกันสังคม	๖๓,๕๔๐	๑๑.๗๓
๓. ข้าราชการ พนักงานและครอบครัว	๓๑,๔๓๙	๕.๘๐
๔. อื่นๆ	๓๓,๙๓๖	๖.๒๖
๔.๑ ข้าราชการ พนักงานและครอบครัว สังกัดองค์กรปกครองส่วนท้องถิ่น (๖,๘๐๐ ราย)		
๔.๒ คนไทยในต่างประเทศ (๖๙ ราย)		
๔.๓ บุคคลรอพิสูจน์สถานะ (๐ ราย)		
๔.๔ คนต่างด้าว (๒๗,๐๖๗ ราย)		
รวม (ประชากรผู้มีหลักประกัน)	๕๔๑,๑๕๓	๘๙.๘๗
๕. ยังไม่ขึ้นทะเบียนหลักประกันสุขภาพ	๖๖๔	๐.๑๓
รวม	๕๔๑,๘๑๗	๑๐๐

ที่มา : สำนักงานสาธารณสุขจังหวัดตาก, ๓๑ ธันวาคม ๒๕๕๘

๔) ข้อมูลสถานะสุขภาพ

๑. อัตราเกิด อัตราตาย อัตราเพิ่มตามธรรมชาติ

ปี ๒๕๕๘ จังหวัดตากมีอัตราเกิด เท่ากับ ๑๖.๗๖ ต่อพันประชากร ซึ่งลดลงจากปี ๒๕๕๗ อัตราตายเท่ากับ ๖.๒๐ ต่อพันประชากร ซึ่งเพิ่มขึ้นจากปี ๒๕๕๗ และอัตราเพิ่มตามธรรมชาติในปี ๒๕๕๗ เท่ากับ ๑.๐๖ ลดลงจากปี ๒๕๕๗ (ร้อยละ ๑.๑๖) ดังแสดงในแผนภูมิ

แผนภูมิแสดงอัตราเกิด อัตราตาย อัตราเพิ่มตามธรรมชาติ ของประชากรจังหวัดตาก ตั้งแต่ปี ๒๕๔๙ - ๒๕๕๘

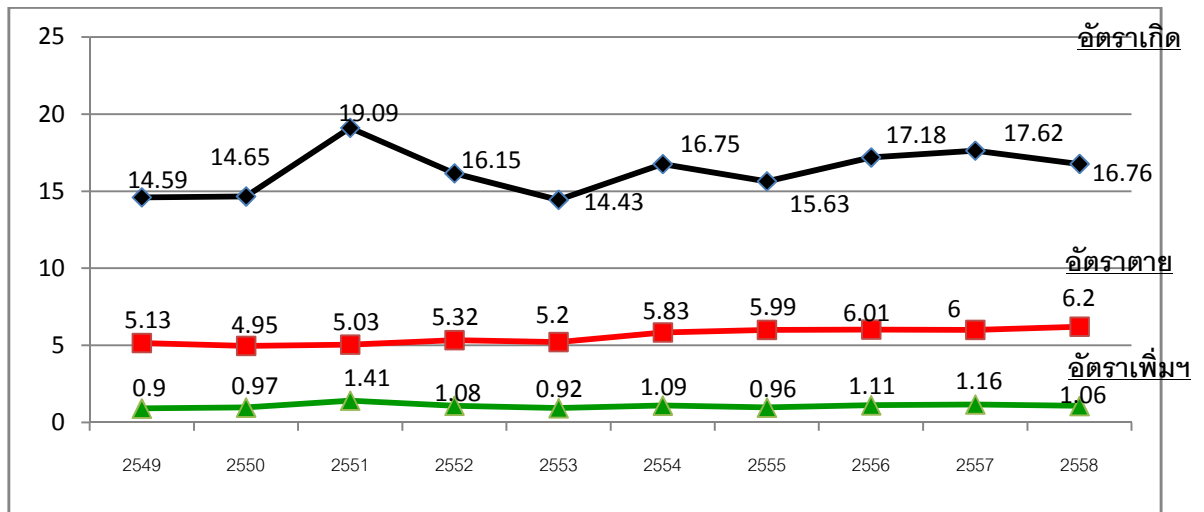

ที่มา : สำนักงานสาธารณสุขจังหวัดตาก, ธันวาคม ๒๕๕๘

๒. โรคที่เฝ้าระวังทางระบาดวิทยา

ในช่วงปี ๒๕๕๘ โรคเฝ้าระวังทางระบาดวิทยาที่สำคัญของจังหวัดตาก ลำดับที่ ๑ คือ โรคอุจจาระร่วง ลำดับที่ ๒ กลุ่มไข้และไข้มึนทรานซิวติส ลำดับที่ ๓ โรคปอดบวม โดยเป็นโรคที่พบเป็นลำดับที่ ๑ - ๓ พบติดต่อกันมานานหลายปี โดยโรคที่มีแนวโน้มพบน้อยลงคือ โรคมาลาเรีย ดังแสดงในตารางที่ ๑๔

ตารางที่ ๑๔ แสดงอัตราป่วย ๑๐ ลำดับแรกของโรคที่เฝ้าระวังทางระบาดวิทยา จังหวัดตาก
เปรียบเทียบตั้งแต่ปี ๒๕๕๖ - ๒๕๕๘

ลำดับที่	สาเหตุการป่วย	๒๕๕๖	๒๕๕๗	๒๕๕๘
๑	โรคอุจจาระร่วง	๓,๑๗๑.๙๓	๒,๕๖๗.๗๐	๒,๔๒๖.๐๘
๒	ไข้และไข้ไม่ทราบสาเหตุ	๑,๖๓๗.๖๘	๑,๑๓๓.๐๘	๑,๔๐๐.๙๗
๓	ปอดบวม	๔๗๗.๑๓	๓๗๘.๘๓	๓๔๖.๕๘
๔	ไข้เลือดออก	๒๕๙.๕๐	๙๗.๑๗	๓๔๖.๕๘
๕	ตาแดง	๒๔๘.๑๓	๙๖๙.๘๐	๑๙๑.๔๕
๖	อาหารเป็นพิษ	๑๗๕.๕๙	๑๗๓.๕๐	๑๕๑.๒๔
๗	สกริปไทฟัส	๒๓๔.๘๗	๑๕๓.๐๕	๑๑๙.๙๑
๘	บิด	๙๒.๖๒	๗๒.๗๔	๗๓.๕๘
๙	สุกใส	๘๕.๘	๑๕๐.๐๒	๗๓.๓๙
๑๐	มาเลเรีย	๒๖๓.๖๖	๑๑๐.๔๓	๗๑.๙๑

ที่มา : สำนักงานสาธารณสุขจังหวัดตาก, มกราคม ๒๕๕๙

๓. สาเหตุการป่วยของผู้ป่วยนอก

กลุ่มโรคที่เป็นสาเหตุการป่วยของผู้ป่วยนอก ๕ อันดับแรกของจังหวัดตาก ปี ๒๕๕๘ (ตุลาคม ๒๕๕๗ - กันยายน ๒๕๕๘) พบว่าโรคระบบไหลเวียนเลือด มีอัตราป่วยสูงสุด เท่ากับ ๕๐,๒๘๗.๑๘ ต่อแสนประชากร รองลงมาได้แก่ โรคระบบกล้ามเนื้อโครงร่างและเนื้อเยื่อเสริม โรคระบบหายใจ โรคเกี่ยวกับต่อมไร้ท่อโภชนาการและเมตาบอลิซึม และโรคระบบย่อยอาหารรวมโรคในช่องปาก มีอัตราป่วยเท่ากับ ๔๔,๗๒๘.๘๘, ๔๐,๘๑๑.๓๘, ๓๕,๖๑๘.๗๔, ๓๐,๓๖๑.๖๑ ต่อแสนประชากร ตามลำดับ ดังแสดงในตารางที่ ๑๕

ตารางที่ ๑๕ แสดงอัตราป่วย ๑๐ ลำดับแรกของสาเหตุการเจ็บป่วยใน กลุ่มผู้ป่วยนอก ตามกลุ่มสาเหตุ จังหวัดตาก เปรียบเทียบตั้งแต่ปีงบประมาณ ๒๕๕๗ - ๒๕๕๘ (อัตราป่วยต่อ ๑๐๐,๐๐๐ ประชากร)

ลำดับ ที่	กลุ่มโรค	สาเหตุการป่วย	๒๕๕๗	๒๕๕๘
๑	๙	โรคระบบไหลเวียนเลือด	๔๘,๐๖๗.๙๒	๕๐,๒๘๗.๑๘
๒	๑๓	โรคระบบกล้ามเนื้อ รวมโครงร่างและเนื้อเยื่อเสริม	๔๔,๒๓๖.๔๔	๔๔,๗๒๘.๘๘
๓	๑๐	โรคระบบหายใจ	๔๔,๑๗๕.๒๐	๔๐,๘๑๑.๓๘
๔	๔	โรคเกี่ยวกับต่อมไร้ท่อไทรอยด์และเมตาบอลิซึม	๓๔,๑๙๐.๒๘	๓๕,๖๑๘.๗๔
๕	๑๑	โรคระบบย่อยอาหารรวมโรคในช่องปาก	๓๐,๗๕๐.๖๕	๓๐,๓๖๑.๖๑
๖	๑๔	โรคระบบสืบพันธุ์ร่วมปัสสาวะ	๑๒,๒๑๒.๓๙	๑๓,๐๘๖.๓๙
๗	๑	โรคติดเชื้อและปรสิต	๑๒,๔๒๓.๕๒	๑๑,๙๑๖.๕๓
๘	๑๙	ภาวะแปรปรวนทางจิตและพฤติกรรม	๗,๐๖๓.๗๓	๘,๐๙๔.๘๕
๙	๑๒	โรคผิวหนังและเนื้อเยื่อใต้ผิวหนัง	๗,๕๙๒.๓๓	๗,๖๒๔.๐๙
๑๐	๗	โรคตาารวมส่วนประกอบของตา	๗,๒๙๙.๔๘	๖,๔๑๖.๖๑

ที่มา : สำนักงานสาธารณสุขจังหวัดตาก, มกราคม ๒๕๕๙

๔. สาเหตุการป่วยของผู้ป่วยใน

กลุ่มโรคที่เป็นสาเหตุการป่วยของผู้ป่วยใน ๕ อันดับแรก ของจังหวัดตาก ปี ๒๕๕๘ (ตุลาคม ๒๕๕๗ - กันยายน ๒๕๕๘) พบว่าความผิดปกติเกี่ยวกับต่อมไร้ท่อฯ มีอัตราป่วยสูงสุด เท่ากับ ๒,๖๘๖.๘๕ ต่อแสนประชากร รองลงมาได้แก่ โรคความดันโลหิตสูง โรคเลือดและระบบภูมิคุ้มกัน โรคติดเชื้ออื่นๆของลำไส้ และปอดอักเสบ มีอัตราป่วยเท่ากับ ๑,๖๗๖.๙๔, ๑,๕๕๗.๔๐, ๑,๑๓๙.๘๓ และ ๑,๐๒๑.๗๗ ต่อแสนประชากร ตามลำดับ ดังแสดงในตารางที่ ๑๖

ตารางที่ ๑๖ แสดงอัตราป่วย ๑๐ ลำดับแรกของสาเหตุการเจ็บป่วยใน กลุ่มผู้ป่วยใน ตามกลุ่มสาเหตุ จังหวัดตาก เปรียบเทียบตั้งแต่ปีงบประมาณ ๒๕๕๗ - ๒๕๕๘ (อัตราป่วยต่อ ๑๐๐,๐๐๐ ประชากร)

ลำดับ ที่	กลุ่มโรค	สาเหตุการป่วย	๒๕๕๗	๒๕๕๘
๑	๑๙	ความผิดปกติเกี่ยวกับต่อมไร้ท่อโภชนาการและ เมตะบอลิซึมอื่นๆ	๓,๓๖๒.๘๑	๒,๖๘๖.๘๕
๒	๓๒	โรคความดันโลหิตสูง	๑,๙๘๒.๘๙	๑,๖๗๖.๙๔
๓	๑๕	โรคเลือดและระบบภูมิคุ้มกัน	๑,๗๗๖.๔๕	๑,๕๕๗.๔๐
๔	๒	โรคติดเชื้ออื่นๆ ของลำไส้	๑,๓๙๔.๓๘	๑,๑๓๙.๘๓
๕	๓๙	ปอดอักเสบ	๑,๒๑๒.๕๔	๑,๐๒๑.๗๗
๖	๔๒	โรคอื่นๆ ของระบบทางเดินหายใจ	๙๘๕.๒๕	๗๙๖.๒๑
๗	๕๒	โรคของระบบกล้ามเนื้อโครงร่าง	๘๘๔.๓๘	๗๓๔.๕๐
๘	๓๔	โรคหัวใจและโรคของการไหลเวียนเลือดผ่านปอดอื่นๆ	๘๙๒.๘๓	๖๘๘.๙๐
๙	๔๐	โรคเรื้อรังของระบบหายใจส่วนล่าง	๖๖๙.๖๗	๕๖๔.๙๑
๑๐	๕๔	ไตวายเฉียบพลัน	๖๑๘.๙๕	๕๓๐.๐๗

ที่มา : สำนักงานสาธารณสุขจังหวัดตาก, มกราคม ๒๕๕๙

๕. สาเหตุการตาย

กลุ่มโรคที่เป็นสาเหตุการตายของประชากรจังหวัดตาก ปี ๒๕๕๘ (ตุลาคม ๒๕๕๗ - กันยายน ๒๕๕๘) พบว่า เนื้องอกและมะเร็ง มีอัตราตายสูงสุด เท่ากับ ๑๐๑.๙๔ ต่อแสนประชากร รองลงมาได้แก่ โรคระบบไหลเวียนเลือด โรคทางเดินหายใจ โรคติดเชื้อและปรสิต และสาเหตุภายนอกป่วยและตาย มีอัตราตายเท่ากับ ๘๐.๘๑, ๕๘.๗๕, ๕๗.๐๘, ๕๒.๒๗ ต่อแสนประชากร ตามลำดับ ดังแสดงใน ตารางที่ ๑๗

ตารางที่ ๑๗ แสดงอัตราป่วย ๑๐ ลำดับแรกของสาเหตุการตาย ตามกลุ่มสาเหตุ จังหวัดตาก
เปรียบเทียบตั้งแต่ปีงบประมาณ ๒๕๕๖ - ๒๕๕๘
(อัตราการตายต่อ ๑๐๐,๐๐๐ ประชากร)

ลำดับ ที่	กลุ่มโรค	สาเหตุการตาย	๒๕๕๖	๒๕๕๗	๒๕๕๘
๑	๑๙	เนื้องอกและมะเร็ง	๘๑.๕๕	๗๑.๐๘	๑๐๑.๙๔
๒	๓๒	โรคระบบไหลเวียนเลือด	๗๑.๑๐	๘๗.๑๓	๘๐.๘๑
๓	๖๕	โรคทางเดินหายใจ	๕๑.๙๐	๖๑.๑๔	๕๘.๗๕
๔	๑๕	โรคติดเชื้อและปรสิต	๕๔.๓๗	๔๗.๗๗	๕๗.๐๘
๕	๖๓	สาเหตุภายนอกป่วยและตาย	๕๑.๙๘	๕๕.๗๙	๕๒.๒๗
๖	๑๐	โรคระบบย่อยอาหาร	๑๙.๙๖	๒๖.๕๖	๒๓.๕๔
๗	๓๙	โรคระบบประสาท	๙.๖๙	๔๗.๗๗	๒๐.๕๗
๘	๒	โรคระบบสืบพันธุ์และทางเดินปัสสาวะ	๑๐.๔๖	๑๒.๒๓	๑๕.๒๐
๙	๔๐	โรคต่อมไร้ท่อ	๗.๔๑	๑๑.๘๕	๘.๓๔
๑๐	๓๔	ภาวะที่เกิดในระยะปริกำเนิด	๒.๘๕	๔.๗๘	๔.๐๘

ที่มา : สำนักงานสาธารณสุขจังหวัดตาก, มกราคม ๒๕๕๙

๔.๓ การสังคมสงเคราะห์

ตารางที่ ๑๘ แสดงจำนวนผู้สูงอายุที่ได้รับเบี้ยยังชีพในจังหวัดตาก

ลำดับที่	อำเภอ	จำนวนผู้สูงอายุ ได้รับเบี้ยยังชีพ
๑	เมืองตาก	๑๓,๕๒๘
๒	บ้านตาก	๗,๓๗๕
๓	สามเงา	๕,๐๖๒
๔	วังเจ้า	๓,๖๒๕
๕	แม่สอด	๑๓,๙๒๙
๖	แม่ระมาด	๕,๔๑๐
๗	พบพระ	๔,๒๐๑
๘	ท่าสองยาง	๓,๙๐๙
๙	อุ้มผาง	๒,๐๖๗
รวมทั้งสิ้น		๕๙,๑๐๖

ที่มา : สำนักงานส่งเสริมการปกครองท้องถิ่นจังหวัดตาก, มีนาคม ๒๕๕๙

ตารางที่ ๑๙ แสดงจำนวนผู้พิการที่ได้รับเบี้ยยังชีพในจังหวัดตาก

ลำดับที่	อำเภอ	จำนวนผู้พิการ ได้รับเบี้ยยังชีพ
๑	เมืองตาก	๓,๙๐๙
๒	บ้านตาก	๑,๗๓๗
๓	สามเงา	๑,๑๓๒
๔	วังเจ้า	๑,๐๒๒
๕	แม่สอด	๒,๗๙๐
๖	แม่ระมาด	๑,๓๘๖
๗	พบพระ	๑,๑๗๑
๘	ท่าสองยาง	๖๙๔
๙	อุ้มผาง	๓๔๔
รวมทั้งสิ้น		๑๔,๑๘๕

ที่มา : สำนักงานส่งเสริมการปกครองท้องถิ่นจังหวัดตาก, มีนาคม ๒๕๕๙

๕. ระบบบริการพื้นฐาน

๕.๑ การคมนาคมขนส่ง

เส้นทางคมนาคมทางบก สายหลัก ๑๔ คือ ทางหลวงหมายเลข ๑ จากอำเภอวังเจ้า ถึง อำเภอสามเงา ระยะทาง ๙๐.๖๓๐ กิโลเมตร และทางหลวงหมายเลข ๑๒ จากอำเภอแม่สอด ถึง อำเภอเมืองตาก ระยะทาง ๘๕.๙๐๕ กม. และอำเภอเมืองตาก ถึง เขตติดต่อจังหวัดสุโขทัย ระยะทาง ๖๐.๖๗๖ กิโลเมตร ซึ่งเป็นส่วนหนึ่งของการเชื่อมโยงโครงข่ายคมนาคมสำคัญตามเส้นทางระเบียงเศรษฐกิจแนวตะวันออก - ตะวันตก (East-West Economic Corridor: EWEC) โดยเริ่มจากเมืองท่าดานัง ของสาธารณรัฐสังคมนิยมเวียดนาม ผ่านสาธารณรัฐประชาธิปไตยประชาชนลาว เข้าสู่ประเทศไทย และสิ้นสุดที่อำเภอแม่สอด จังหวัดตาก ซึ่งสามารถเชื่อมโยงไปยังสาธารณรัฐแห่งสหภาพเมียนมา และสามารถเชื่อมต่อไปยังประเทศอินเดียและตะวันออกกลาง

การคมนาคมทางอากาศ จังหวัดตากมีสนามบินในพื้นที่ รวม ๒ แห่ง ได้แก่ ท่าอากาศยานตาก (ปัจจุบันไม่มีการให้บริการขนส่งผู้โดยสาร) และท่าอากาศยานแม่สอด ซึ่งมีศักยภาพในการให้บริการ และอำนวยความสะดวกความปลอดภัยแก่อากาศยาน ผู้โดยสาร และบุคคลอื่นที่ใช้บริการท่าอากาศยาน รวมทั้งการขนส่งสินค้า สัมภาระ และไปรษณีย์ภัณฑ์ทางอากาศ โดยได้รับการกำกับดูแลและควบคุมให้เป็นไปตามกฎหมาย ระเบียบ ข้อบังคับ

๕.๒ การคมนาคม การจราจร

องค์การบริหารส่วนจังหวัดตาก มีถนนในความรับผิดชอบทั้ง ๙ อำเภอ มีระยะทางรวม ๒๘๓.๗๘๖ กิโลเมตร แยกเป็นถนนลูกรัง ๗.๕๕๐ กิโลเมตร ถนนลาดยาง ๒๖๒.๕๘๔ กิโลเมตร และ ถนนคอนกรีต ๑๔.๓๖๒ กิโลเมตร

ตารางที่ ๒๐ แสดงความยาวถนนที่อยู่ในความรับผิดชอบขององค์การบริหารส่วนจังหวัดตาก

ลำดับที่	อำเภอ	ระยะทาง (กิโลเมตร)	ชนิดผิวจราจร		
			ลูกรัง	ลาดยาง	คอนกรีต
๑	อำเภอวังเจ้า	๕.๘๙๔	-	๔.๘๙๔	๑.๐๐๐
๒	อำเภอเมืองตาก	๕๑.๔๙๗	๓.๕๕๐	๔๗.๑๖๒	๐.๗๘๕
๓	อำเภอบ้านตาก	๒๘.๗๑๑	-	๒๖.๘๑๑	๑.๙๐๐
๔	อำเภอสามเงา	๔๗.๗๕๐	-	๔๕.๗๕๐	๒.๐๐๐
๕	อำเภอแม่สอด	๘๗.๐๔๐	๒.๖๒๕	๗๔.๓๖๓	๑๐.๐๕๒
๖	อำเภอแม่ระมาด	๓๑.๓๘๓	-	๓๑.๓๘๓	-
๗	อำเภอพบพระ	๓๗.๔๐๕	-	๓๗.๑๑๕	๐.๒๙๐
๘	อำเภอท่าสองยาง	-	-	-	-
๙	อำเภออุ้มผาง	-	-	-	-
รวม		๒๘๓.๗๘๖	๖.๑๗๕	๒๖๒.๕๘๔	๑๕.๐๒๗

ที่มา : สำนักการช่างองค์การบริหารส่วนจังหวัดตาก, ตุลาคม ๒๕๕๙

ตารางที่ ๒๑ แสดงถนนที่อยู่ในความรับผิดชอบขององค์การบริหารส่วนจังหวัดตาก จำแนกตามอำเภอ

ลำดับ ที่	รหัสสายทาง	ชื่อโครงการ	ระยะทาง (กิโลเมตร)	ชนิดผิวจราจร		
				ลูกรัง	ลาดยาง	คอนกรีต
อำเภอวังเจ้า						
๑	ตท.ถ ๑ - ๐๐๐๑	บ้านตะเคียนดวน - บ้านสยยม	๕.๘๙๔	-	๕.๘๙๔	๑.๐๐๐
รวม			๕.๘๙๔	-	๕.๘๙๔	๑.๐๐๐
อำเภอเมืองตาก						
๒	ตท.ถ ๑ - ๐๐๐๒	บ้านหนองปรือ - บ้านวังเจ้า	๑๓.๑๒๐	-	๑๒.๔๒๐	๐.๗๐๐
๓	ตท.ถ ๑ - ๐๐๐๓	บ้านลานขวาง - บ้านน้ำร้อน	๓.๒๖๘	-	๓.๒๒๓	๐.๐๔๕
๔	ตท.ถ ๑ - ๐๐๐๔	บ้านคลองข่างโพรง - บ้านมาบป่าแฝก	๑๐.๐๐๐	-	๑๐.๐๐๐	-
๕	ตท.ถ ๑ - ๐๐๐๕	บ้านตุลุกกลางทุ่ง - บ้านพุสะแก	๑.๔๐๐	-	๑.๔๐๐	-
๖	ตท.ถ ๑ - ๐๐๐๖	บ้านบ่อไม้หว่า - บ้านตุลุกกลางทุ่ง	๓.๕๓๐	-	๓.๕๓๐	-
๗	ตท.ถ ๑ - ๐๐๐๗	ทางเข้าบ้านน้ำดิบ	๔.๙๐๐	-	๔.๙๐๐	-
๘	ตท.ถ ๑ - ๐๐๓๔	บ้านหนองมะเกลือ - บ้านไผ่สีซอ	๔.๓๗๙	-	๔.๓๗๙	-
๙	ตท.ถ ๑ - ๐๐๓๕	เทศบาลเมืองตาก-หมู่ที่ ๖ ต.วังหิน	๑.๓๐๐	-	๑.๒๖๐	๐.๐๔๐
๑๐	ตท.ถ ๑ - ๐๐๓๖	เทศบาลเมืองตาก-หมู่ที่ ๑ ต.ไม้งาม	๔.๖๐๐	-	๔.๖๐๐	-
๑๑	ตท.ถ ๑ - ๐๐๓๗	บ้านลานขวาง-บ้านเด่นมะขาม	๕.๐๐๐	๓.๕๕๐	๑.๔๕๐	-
รวม			๕๑.๔๙๗	๓.๕๕๐	๔๗.๑๖๒	๐.๗๘๕
อำเภอบ้านตาก						
๑๒	ตท.ถ ๑ - ๐๐๐๘	บ้านสระทอง - บ้านสามไร่	๕.๐๙๐	-	๕.๐๙๐	-
๑๓	ตท.ถ ๑ - ๐๐๐๙	บ้านแม่บอน - บ้านตะฝางสูง	๑๑.๒๔๖	-	๙.๘๙๖	๑.๓๕๐
๑๔	ตท.ถ ๑ - ๐๐๑๐	บ้านยางโองน้ำ - บ้านวังหวาย	๗.๓๗๕	-	๖.๘๒๕	๐.๕๕๐
๑๕	ตท.ถ ๑ - ๐๐๓๙	หมู่ที่ ๔ ตำบลตากตก-ตำบลหนองบัวเหนือ	๕.๐๐๐	-	๕.๐๐๐	-
รวม			๒๘.๗๑๑	-	๒๖.๘๑๑	๑.๙๐๐
อำเภอสามเงา						
๑๖	ตท.ถ ๑ - ๐๐๑๑	บ้านวังหวาย - บ้านยางโองน้ำ	๕.๒๘๑	-	๕.๒๘๑	-
๑๗	ตท.ถ ๑ - ๐๐๑๒	บ้านวังหวาย - บ้านสามเงา	๒.๘๔๐	-	๒.๘๔๐	-
๑๘	ตท.ถ ๑ - ๐๐๑๓	บ้านดงลาน - บ้านวังหมัน	๑๗.๙๕๗	-	๑๗.๙๕๗	-
๑๙	ตท.ถ ๑ - ๐๐๑๔	บ้านวังไคร้ - บ้านสองแคว	๒๑.๖๗๒	-	๑๙.๖๗๒	๒.๐๐๐
รวม			๔๗.๗๕๐	-	๔๕.๗๕๐	๒.๐๐๐

ตารางที่ ๒๑ แสดงถนนที่อยู่ในความรับผิดชอบขององค์การบริหารส่วนจังหวัดตาก จำแนกตามอำเภอ (ต่อ)

ลำดับ ที่	รหัสสายทาง	ชื่อโครงการ	ระยะทาง (กิโลเมตร)	ชนิดผิวจราจร		
				ลูกรัง	ลาดยาง	คอนกรีต
อำเภอพบพระ						
๒๐	ตท.ถ ๑ - ๐๐๑๕	บ้านมอเกอริยาง - บ้านยะพอ	๕.๙๑๓	-	๕.๙๑๓	-
๒๑	ตท.ถ ๑ - ๐๐๑๖	บ้านเก้ารวมไทย - บ้านทรัพย์เจริญ	๖.๐๒๐	-	๖.๐๒๐	-
๒๒	ตท.ถ ๑ - ๐๐๑๗	บ้านตลาดรวมไทย - บ้านผากระเจ็ด	๑๓.๗๕๕	-	๑๓.๕๖๕	๐.๒๙๐
๒๓	ตท.ถ ๑ - ๐๐๑๘	บ้านศรีน้อย - บ้านทรัพย์อนันต์	๑๑.๗๑๗	-	๑๑.๗๑๗	-
รวม			๓๗.๔๐๕	-	๓๗.๑๑๕	๐.๒๙๐
อำเภอแม่สอด						
๒๔	ตท.ถ ๑ - ๐๐๑๙	บ้านแม่กุหลาบ - บ้านผารู	๖.๗๗๕	-	๖.๔๒๕	๐.๓๕๐
๒๕	ตท.ถ ๑ - ๐๐๒๐	บ้านใหม่แม่โกนเกน - บ้านห้วยผักหละ	๔.๓๗๕	-	๔.๓๗๕	-
๒๖	ตท.ถ ๑ - ๐๐๒๑	บ้านแม่กุ - บ้านแม่ดาว	๕.๗๘๒	-	๐.๐๘๐	๕.๗๐๒
๒๗	ตท.ถ ๑ - ๐๐๒๒	บ้านห้วยม่วง - บ้านแม่ดาวสันโรงเรียน	๙.๙๕๐	-	๙.๖๕๐	๐.๓๐๐
๒๘	ตท.ถ ๑ - ๐๐๒๓	บ้านแม่กุใหม่ท่าซุง - บ้านแม่ดาวกลาง	๕.๐๕๙	-	๕.๐๕๙	-
๒๙	ตท.ถ ๑ - ๐๐๒๔	บ้านแม่ดาวริมเมย - บ้านปากห้วยแม่ปะ	๑๒.๙๗๓	-	๑๑.๗๒๓	๑.๒๕๐
๓๐	ตท.ถ ๑ - ๐๐๒๕	บ้านท่าอาจ	๒.๐๙๒	-	๑.๙๙๒	๐.๑๐๐
๓๑	ตท.ถ ๑ - ๐๐๒๖	บ้านวังตะเคียน	๑.๖๖๗	-	๑.๖๖๗	-
๓๒	ตท.ถ ๑ - ๐๐๒๗	บ้านแม่กิตสามท่า - บ้านสันป่าไร่	๑๘.๓๖๗	-	๑๗.๓๙๒	๐.๙๗๕
๓๓	ตท.ถ ๑ - ๐๐๒๘	ทางเข้าบ้านแม่ละเมา - บ้านปางสำน	๗.๗๗๕	-	๗.๗๗๕	-
๓๔	ตท.ถ ๑ - ๐๐๓๓	บ้านห้วยกระโหลก - บ้านแม่กิตใหม่	๘.๒๒๕	-	๘.๒๒๕	-
๓๕	ตท.ถ ๑ - ๐๐๓๘	บ้านแม่ดาวสันแป-บ้านห้วยม่วง	๔.๐๐๐	๒.๖๒๕	-	๑.๓๗๕
รวม			๘๗.๐๔๐	๒.๖๒๕	๗๔.๓๖๓	๑๐.๐๕๒
อำเภอแม่ระมาด						
๓๖	ตท.ถ ๑ - ๐๐๒๙	บ้านต้นผึ้ง - บ้านตีนธาตุ	๑๒.๕๘๘	-	๑๒.๕๘๘	-
๓๗	ตท.ถ ๑ - ๐๐๓๐	บ้านแม่จะเรสองแคว - บ้านสันป่าไร่	๑.๔๘๕	-	๑.๔๘๕	-
๓๘	ตท.ถ ๑ - ๐๐๓๑	บ้านแม่ระมาดน้อย - บ้านสันป่าตึง	๓.๒๗๐	-	๓.๒๗๐	-
๓๙	ตท.ถ ๑ - ๐๐๓๒	บ้านแม่ระมาดน้อย - บ้านทุ่งมะขามป้อม	๑๔.๐๔๐	-	๑๔.๐๔๐	-
รวม			๓๑.๓๘๓	-	๓๑.๓๘๓	-
รวมทั้งหมด			๒๘๓.๗๘๖	๖.๑๗๕	๒๖๒.๕๘๔	๑๕.๐๒๗

ที่มา : สำนักงานช่างองค์การบริหารส่วนจังหวัดตาก, ตุลาคม ๒๕๕๙

๕.๓ ผังเมืองรวมจังหวัด

ตามนโยบายของรัฐบาลกำหนดให้กระทรวงมหาดไทย โดยกรมโยธาธิการและผังเมืองร่วมกับองค์การบริหารส่วนจังหวัด จัดทำผังเมืองให้ครอบคลุมทั้งประเทศ โดยให้แล้วเสร็จภายใน ๓ ปี โดยให้เริ่มดำเนินการตั้งแต่ปีงบประมาณ พ.ศ.๒๕๔๗ - พ.ศ.๒๕๕๙ ในการดำเนินการวางและจัดทำผังเมืองรวมจังหวัดตาก องค์การบริหารส่วนจังหวัดตากร่วมกับสำนักงานโยธาธิการและผังเมืองจังหวัดตาก ได้ดำเนินการตามขั้นตอนของการวางผังฯ ตามแผนปฏิบัติการ สรุปได้ดังนี้

ปีงบประมาณ พ.ศ.๒๕๔๗ ดำเนินการตามขั้นตอนต่างๆของการวางผัง ได้แก่ เก็บรวบรวมข้อมูล วิเคราะห์ข้อมูล และประชุมเชิงปฏิบัติการ

ปีงบประมาณ พ.ศ.๒๕๔๘ ดำเนินการตามขั้นตอนพระราชบัญญัติการผังเมือง พ.ศ.๒๕๔๘ ได้แก่ ประชุมคณะที่ปรึกษาผังเมืองรวมจังหวัด ประชุมประชาชน ประชุมคณะกรรมการผังเมือง และปิดประกาศพร้อมข้อกำหนด ๙๐ วัน

ปีงบประมาณ พ.ศ.๒๕๔๙ ดำเนินการออกกฎกระทรวงใช้บังคับผังเมืองรวมจังหวัด

การวางผังเมืองระดับท้องถิ่นที่จะมีผลในการปฏิบัติตามผังและสอดคล้องกับนโยบายการกระจายอำนาจในระบอบประชาธิปไตย และเป็นไปตามเจตนารมณ์ของรัฐธรรมนูญแห่งราชอาณาจักรไทย พ.ศ.๒๕๕๐ นั้น จะต้องเป็นการวางผังเมืองที่ท้องถิ่นเป็นผู้รับผิดชอบ ซึ่งกรมโยธาธิการและผังเมือง ได้มีนโยบายอย่างชัดเจน เพื่อที่จะสนับสนุนให้ท้องถิ่นจัดทำผังเพื่อการพัฒนาพื้นที่ของตนเอง ประกอบกับรัฐบาลมีนโยบายให้ราชการส่วนกลาง ดำเนินการถ่ายโอนภารกิจไปสู่ท้องถิ่นตามพระราชบัญญัติกำหนดแผนและขั้นตอนกระจายอำนาจให้แก่องค์กรปกครองส่วนท้องถิ่น ซึ่งงานวางและจัดทำผังเมืองรวม เป็นภารกิจหนึ่งที่ท้องถิ่นต้องรับไปดำเนินการ

ตามแผนการกระจายอำนาจให้แก่องค์กรปกครองส่วนท้องถิ่น (ฉบับที่ ๒) พ.ศ. ๒๕๕๑ และแผนปฏิบัติการกำหนดขั้นตอนการกระจายอำนาจให้แก่องค์กรปกครองส่วนท้องถิ่น (ฉบับที่ ๒) ได้กำหนดภารกิจการถ่ายโอนผังเมืองรวมจังหวัด ดังนี้ **(ตามแผนกำหนดระยะเวลาดำเนินการปีที่ถ่ายโอน พ.ศ. ๒๕๔๗ - ๒๕๕๓)**

๑. การวางผังเมืองรวมจังหวัด (กรมโยธาธิการและผังเมืองดำเนินการ โดยองค์การบริหารส่วนจังหวัด อาจสมทบงบประมาณบางส่วน

๒. การปฏิบัติตามผัง การควบคุม การดูแลตรวจสอบ (อปท.ดำเนินการ)

๓. การพัฒนาตามผัง (อปท.ดำเนินการ)

๔. การประเมินผลผัง (กรมโยธาธิการและผังเมือง ดำเนินการร่วมกับ อปท.)

๕. การมีส่วนร่วมของประชาชนในงานด้านการผังเมือง (กรมโยธาธิการและผังเมืองดำเนินการร่วมกับ อปท.)

หมายเหตุ การดำเนินการตามข้อ ๒ ข้อ ๓ และ ข้อ ๔ จะดำเนินการได้ต่อเมื่อมีการประกาศใช้บังคับกฎกระทรวงผังเมืองรวม ซึ่งขณะนี้อยู่ในขั้นตอนคณะกรรมการกฤษฎีกา

สืบเนื่องจากการประชุมคณะที่ปรึกษาผังเมืองรวมจังหวัดตาก เพื่อพิจารณาร่างประกาศ กรมโยธาธิการและผังเมือง เรื่อง กำหนดหลักเกณฑ์การใช้ประโยชน์ในทรัพย์สิน เพื่อประโยชน์ ในการวางและจัดทำผังเมืองรวมในท้องที่จังหวัดตาก พ.ศ.๒๕๕๕ ปัจจุบันได้มีการประกาศใช้บังคับกฎกระทรวงผังเมืองรวมจังหวัดแล้ว จำนวน ๔ ผัง ได้แก่ ผังเมืองจังหวัดภูเก็ต ผังเมืองรวมจังหวัดสิงห์บุรี ผังเมืองรวมจังหวัดสระบุรี และผังเมืองรวมจังหวัดเชียงใหม่ และคาดว่า ในปี พ.ศ.๒๕๕๕ จะมีการประกาศกฎกระทรวงผังเมืองจังหวัดเพิ่มเติมอีกหลายผัง

ผลจากการใช้บังคับกฎกระทรวงผังเมืองรวมจังหวัด ทำให้เกิดปัญหาในการใช้บังคับ เนื่องจากสภาพการณ์และข้อเท็จจริงของพื้นที่จังหวัดนี้มีการเปลี่ยนแปลง เพราะผังเมืองรวมจังหวัดเริ่มดำเนินการมาตั้งแต่ปี พ.ศ.๒๕๔๗ และเมื่อมีการประกาศกฎกระทรวงให้ใช้บังคับผังเมืองรวมจังหวัด จะทำให้กฎหมายว่าด้วย การควบคุมอาคาร กฎหมายว่าด้วยการขุดดินและถมดิน มีผลใช้บังคับครอบคลุมพื้นที่ทั้งจังหวัด

ผังเมืองรวมจังหวัดตาก ครอบคลุมพื้นที่ทั้งจังหวัด การวางผังได้กำหนดรูปแบบการใช้ประโยชน์ที่ดินของจังหวัดตากในอนาคตเป็น ๓ เขตหลักๆ คือ เขตสงวน เขตอนุรักษ์ และเขตพัฒนา โดยแผนผังกำหนดการใช้ประโยชน์ที่ดินในอนาคต กำหนดการใช้ประโยชน์ที่ดินไว้ ๗ ประเภท ดังนี้

- | | |
|---|---|
| ๑. เขตสีชมพู | ที่ดินประเภทชุมชน |
| ๒. เขตสีม่วง | ที่ดินประเภทอุตสาหกรรมและคลังสินค้า |
| ๓. เขตสีเขียว | ที่ดินประเภทชนบทและเกษตรกรรม |
| ๔. เขตสีเขียวมีกรอบ
และเส้นทแยงสีขาว | ที่ดินประเภทอนุรักษ์ชนบทและเกษตรกรรม |
| ๕. เขตสีเขียวมีกรอบ
เส้นทแยงสีน้ำตาล | ที่ดินประเภทปฏิรูปที่ดินเพื่อเกษตรกรรม |
| ๖. เขตสีเขียวอ่อน | ที่ดินประเภทที่โล่งเพื่อนันทนาการและการรักษาคุณภาพ
สิ่งแวดล้อม |
| ๗. เขตสีเขียวอ่อนและ
มีเส้นทแยงสีขาว | ที่ดินประเภทอนุรักษ์ป่าไม้ |

การวางและจัดทำผังเมืองรวมจังหวัด ผลจากการใช้บังคับกฎกระทรวง ผังเมืองรวมจังหวัดที่ประกาศบังคับใช้และที่กำลังจะประกาศบังคับใช้ อาจมีปัญหาในการใช้บังคับ และการปฏิบัติให้เป็นไปตามผัง เพื่อเป็นการแก้ไขปัญหาที่อาจจะเกิดขึ้น โยธาธิการและผังเมืองจังหวัดสามารถดำเนินการได้ ๒ วิธี กับผังเมืองรวมจังหวัดที่ยังไม่ได้ประกาศใช้บังคับ คือ

๑. เสนอร่างกฎกระทรวงผังเมืองรวมจังหวัด ที่ไม่มีการเปลี่ยนแปลงมากตามกระบวนการต่อไป เมื่อประกาศใช้บังคับเป็นกฎกระทรวงแล้วปรับปรุงทันที

๒. นำร่างกฎกระทรวงผังเมืองรวมจังหวัด ที่เมื่อประกาศออกมาแล้วจะเกิดปัญหามากให้จังหวัดพิจารณาทบทวนปรับปรุงตามขั้นตอนวางผังใหม่ทั้งหมด

คณะที่ปรึกษาผังเมืองรวมจังหวัดตาก มีมติที่ประชุมได้พิจารณาเลือกวิธีที่ ๒ คือ นำร่างกฎกระทรวงผังเมืองรวมจังหวัดตาก นำกลับมาพิจารณาทบทวนปรับปรุงตามขั้นตอนการวางผังใหม่ โดยขอให้องค์การบริหารส่วนจังหวัดตากร่วมกับสำนักงานโยธาธิการและผังเมือง เพื่อดำเนินการทบทวนขั้นตอนดังกล่าว

๕.๔ สถานีขนส่งผู้โดยสารองค์การบริหารส่วนจังหวัดตาก

สถานีขนส่งผู้โดยสารองค์การบริหารส่วนจังหวัดตาก ตั้งอยู่เลขที่ ๓๐๕ ถนนจรดวิถีถ่อง ตำบลน้ำร้อน อำเภอเมือง จังหวัดตาก ในเนื้อที่ประมาณ ๗ ไร่ เริ่มเปิดดำเนินการตั้งแต่วันที่ ๙ มกราคม ๒๕๖๑ มีการปรับปรุงซ่อมแซมสภาพอาคาร ชานชาลา และลานจอดรถอย่างต่อเนื่อง ครั้งล่าสุดได้รับจัดสรรเงินนอกงบประมาณค่าบริการสถานีขนส่งประจำปีงบประมาณ พ.ศ.๒๕๕๙ จำนวน ๙,๕๖๐,๐๐๐ บาท ปรับปรุงอาคาร ชานชาลา และลานจอดรถเกือบทั้งหมด เริ่มก่อสร้างปรับปรุงตั้งแต่วันที่ ๑๙ มกราคม ๒๕๕๙ การก่อสร้างแล้วเสร็จ และเปิดใช้งานอีกครั้งเมื่อวันที่ ๖ ธันวาคม ๒๕๕๙ ได้รับถ่ายโอนจากสำนักงานขนส่งจังหวัดตาก กรมการขนส่งทางบก เมื่อวันที่ ๒๖ กันยายน ๒๕๕๐ มีเนื้อที่ถ่ายโอน ๗-๐-๘๖ ไร่ และสิ่งปลูกสร้าง ทะเบียนเลขที่ ๔๓ (บางส่วน) ที่ทำการของสถานีขนส่งผู้โดยสารองค์การบริหารส่วนจังหวัดตากเป็นอาคารคอนกรีตเสริมเหล็ก ด้านหน้า ๒ ชั้น ด้านหลังชั้นเดียว เนื้อที่ปลูกสร้าง ๑,๑๐๐ ตารางเมตร กว้าง ๒๐ เมตร ยาว ๕๕ เมตร โดยถ่ายโอนภารกิจ ดังนี้

๑. สถานีขนส่งผู้โดยสารที่กรมการขนส่งทางบกดำเนินการ

๒. การบริหารจัดการสถานีขนส่งผู้โดยสาร จำนวน ๑๕ ภารกิจ ตามหลักเกณฑ์และมาตรฐาน พร้อมวิธีดำเนินการตามกรมการขนส่งทางบก ดังนี้

(๒.๑) การบริหารช่องจอดรถรับส่งผู้โดยสารของรถโดยสารประจำทาง

(๒.๒) การบริหารพื้นที่ลานจอดรถ

(๒.๓) การจัดพื้นที่จำหน่ายตั๋วโดยสาร

(๒.๔) จัดระบบการจราจรภายในสถานี

(๒.๕) การรักษาความสะอาดภายในสถานี

(๒.๖) การรักษาความปลอดภัย

(๒.๗) การประชาสัมพันธ์และบริการข้อมูลการเดินทาง

(๒.๘) การควบคุม ดูแล การติดตั้งป้ายโฆษณาในบริเวณสถานี

(๒.๙) การจัดให้มีบริการห้องสุขา

(๒.๑๐) การจัดให้มีบริการจำหน่ายสินค้า เบ็ดเตล็ด และเครื่องดื่ม

(๒.๑๑) การจัดให้มีบริการฝากของ

(๒.๑๒) การจัดให้มีบริการรถรับจ้าง

(๒.๑๓) การจัดให้มีบริการรถเข็นสัมภาระ

(๒.๑๔) การเก็บเงินค่าบริการสถานีขนส่ง

(๒.๑๕) การจัดหา ดูแล ซ่อมแซม บำรุงรักษาอาคาร สถานี และวัสดุอุปกรณ์

๓. ถ่ายโอนทรัพย์สิน ได้แก่ ที่ดิน และสิ่งปลูกสร้าง ครุภัณฑ์และวัสดุสำนักงาน ที่ใช้ในกิจการสถานีขนส่ง

๔. ถ่ายโอนบุคลากรที่ปฏิบัติงานภายในสถานีขนส่ง ได้แก่ ลูกจ้างชั่วคราว จำนวน ๖ คน

๕. ภาระผูกพันที่กรมการขนส่งทางบกกระทำไว้กับบุคคลภายนอก

๔.๕ เครื่องจักรกลองค์การบริหารส่วนจังหวัดตาก

ตารางที่ ๒๒ แสดงเครื่องจักรกลองค์การบริหารส่วนจังหวัดตาก จำนวน ๕๐ รายการ

ลำดับ ที่	ชนิดเครื่องจักรกล	ลำดับ ที่	ชนิดเครื่องจักรกล
๑	รถชุดไฮดรอลิกโคมิตัส ทะเบียน ต-๐๗๙๖ ตาก	๒๖	รถดล้อเหล็ก โบแม็ก ทะเบียน ถข ๔๖ ตาก
๒	รถชุดไฮดรอลิกโคมิตัส ทะเบียน ตค๑๑ ตาก	๒๗	รถดล้อเหล็ก โบแม็ก ทะเบียน ถข ๕๑ ตาก
๓	รถชุดไฮดรอลิก โคมิตัส ทะเบียน ตค ๔๕๔ ตาก	๒๘	รถดล้อเหล็ก โบแม็ก ทะเบียน ถข ๕๒ ตาก
๔	รถชุดไฮดรอลิกวอลโว่ ทะเบียน ตค ๒๙๒ ตาก	๒๙	รถดล้อเหล็ก โบแม็ก ทะเบียน ถข ๖๒ ตาก
๕	รถชุดไฮดรอลิก โคมิตัส ทะเบียน ตค ๔๕๓ ตาก	๓๐	รถดล้อเหล็ก ๓ ตัน ทะเบียน ถข ๖๐ ตาก
๖	รถชุดไฮดรอลิก โคมิตัส ทะเบียน ตค ๔๕๕ ตาก	๓๑	รถดล้อเหล็ก ๓ ตัน ทะเบียน ถข ๖๑ ตาก
๗	รถชุดไฮดรอลิก โคมิตัส ทะเบียน ตค ๗๘๒ ตาก	๓๒	รถบรรทุกน้ำอีซูซุ ทะเบียน ส๐-๕๖๖๗ ตาก
๘	รถชุดไฮดรอลิกวอลโว่ ทะเบียน ตค ๗๘๓ ตาก	๓๓	รถบรรทุกน้ำนิสสัน ทะเบียน ส๐-๕๓๙๔ ตาก
๙	รถชุดไฮดรอลิก โคมิตัส ทะเบียน ตค ๗๘๔ ตาก	๓๔	รถบรรทุกเทท้าย อีซูซุ ทะเบียน ส๐ - ๕๓๙๓ ตาก
๑๐	รถชุดไฮดรอลิก โคมิตัส ทะเบียน ตค ๗๘๕ ตาก	๓๕	รถบรรทุกน้ำ อีซูซุ ขนาดบรรจุ ๑๒๐๐๐ ลิตร ทะเบียน ส๐-๖๔๐๕
๑๑	รถชุดไฮดรอลิก โคมิตัส ทะเบียน ตค ๑๔๕๑ ตาก	๓๖	รถบรรทุกน้ำ อีซูซุ ขนาดบรรจุ ๑๒๐๐๐ ลิตร ทะเบียน ส๐-๖๔๐๖
๑๒	รถเกรดเดอร์มิตซูบิชิ ทะเบียน ต-๐๗๔๑ ตาก	๓๗	รถบรรทุกน้ำอีซูซุ ทะเบียน ส๐ - ๖๕๕๔ ตาก
๑๓	รถเกรดเดอร์โคมิตัสทะเบียน ตค ๘๕	๓๘	รถบรรทุกน้ำอีซูซุ ทะเบียน ส๐ - ๖๕๕๕ ตาก
๑๔	รถเกรดเดอร์วอลโว่ทะเบียน ตค ๒๙๓	๓๙	รถบรรทุกน้ำอีซูซุ ทะเบียน ส๐ - ๗๕๕๖ ตาก
๑๕	รถเกรดเดอร์ โคมิตัสทะเบียน ตค ๗๘๑	๔๐	รถบรรทุกกระบะติดเครนอีซูซุ ทะเบียน ส๐-๔๖๗๖ ตาก
๑๖	รถเกรดเดอร์ โคมิตัส ทะเบียน ตค ๗๘๖	๔๑	รถบรรทุกเทท้าย ๑๐ ล้อ ทะเบียน ส๐-๗๕๕๙ ตาก
๑๗	รถเกรดเดอร์ โคมิตัส ทะเบียน ตค ๑๔๕๒ ตาก	๔๒	รถบรรทุกเทท้าย ๑๐ ล้อ ทะเบียน ส๐-๗๕๖๐ ตาก
๑๘	รถแทรกเตอร์แคตเตอร์พินลาร์ ทะเบียน ๑๑-๑๑	๔๓	รถบรรทุก ๑๐ ล้อ ท้ายลาด อีซูซุ ทะเบียน ส๐ - ๗๕๕๘ ตาก
๑๙	รถแทรกเตอร์โคมิตัส D๖๐A รหัส ๐๑๙-๐๐๔	๔๔	รถบรรทุก ๑๐ ล้อ ท้ายลาด อีซูซุ ทะเบียน ส๐ - ๗๕๕๗ ตาก
๒๐	รถแทรกเตอร์โคมิตัส ตค ๗๗๘	๔๕	รถเทเลอร์ฮีโน่ ทะเบียน ส๐-๔๖๗๘-๙ ตาก
๒๑	รถบรรทุกเทท้าย อีซูซุ ทะเบียน ส๐ - ๖๙๖๓ ตาก	๔๖	รถเทเลอร์นิสสัน ทะเบียน ส๐-๕๓๙๖ ตาก
๒๒	รถบรรทุกเทท้าย อีซูซุ ทะเบียน ส๐ - ๖๙๖๔ ตาก	๔๗	รถบรรทุก ๑๐ ล้อ ท้ายลาด อีซูซุ ทะเบียน ส๐-๖๓๐๙ ตาก
๒๓	รถบรรทุกเทท้าย อีซูซุ ทะเบียน ส๐ - ๖๙๖๕ ตาก	๔๘	รถดักล้อย่างฟูกกว่าทะเบียน ต-๐๗๔๐ ตาก
๒๔	รถบรรทุกเทท้าย อีซูซุ ทะเบียน ส๐ - ๖๙๖๖ ตาก	๔๙	รถบรรทุกเทท้ายมิตซูบิชิ ทะเบียน ส๐-๔๖๘๐ ตาก
๒๕	รถบรรทุกเทท้าย อีซูซุ ทะเบียน ส๐ - ๖๙๖๗ ตาก	๕๐	รถบรรทุกเทท้ายมิตซูบิชิ ทะเบียน ส๐-๔๖๘๑ ตาก

ตารางที่ ๒๒ แสดงเครื่องจักรกลองค์การบริหารส่วนจังหวัดตาก จำนวน ๙๐ รายการ (ต่อ)

ลำดับ ที่	ชนิดเครื่องจักรกล	ลำดับ ที่	ชนิดเครื่องจักรกล
๕๑	รถบรรทุกเท้าย อีซูซุ ทะเบียน ๘๐ - ๖๙๖๘ ตาก	๗๑	รถฟาร์มแทรกเตอร์นิวฮอลแลนด์ ทะเบียน ตค ๗๗๙ ตาก
๕๒	รถดล้อเหล็กสตาโรวอส์ ทะเบียน กข ๓ ตาก	๗๒	รถบรรทุกเท้ายนิสสันทะเบียน ๘๐-๕๙๙๕ ตาก
๕๓	รถดล้อเหล็กอินเกอร์โรแลนด์ ทะเบียน กข ๒๖ ตาก	๗๓	รถบรรทุกเท้าย อีซูซุ ทะเบียน ๘๐-๕๙๖๔ ตาก
๕๔	รถบรรทุกเท้าย อีซูซุ ทะเบียน ๘๐-๕๙๖๖ ตาก	๗๔	รถบรรทุกเท้าย อีซูซุ ทะเบียน ๘๐-๕๙๖๕ ตาก
๕๕	รถบรรทุกเท้าย อีซูซุ ทะเบียน ๘๐-๕๙๖๗ ตาก	๗๕	รถฟาร์มแทรกเตอร์นิวฮอลแลนด์ ทะเบียน ตค ๗๘๐ ตาก
๕๖	รถบรรทุกเท้าย อีซูซุ ทะเบียน ๘๐-๖๓๐๘ ตาก	๗๖	รถปิ๊กอัพ ๔ ประตู อีซูซุ ทะเบียน กข ๘๗๗๘ ตาก
๕๗	รถบรรทุกเท้าย อีซูซุ ทะเบียน ๘๐-๖๓๑๐ ตาก	๗๗	รถปิ๊กอัพ ๔ ประตู อีซูซุ ทะเบียน กข.๗๔๑๕ ตาก
๕๘	รถบรรทุกเท้าย อีซูซุ ทะเบียน ๘๐-๖๙๕๐ ตาก	๗๘	รถปิ๊กอัพ ๔ ประตู นิสสัน ทะเบียน กข.๒๘๓๖ ตาก
๕๙	รถบรรทุกเท้าย อีซูซุ ทะเบียน ๘๐-๖๙๕๑ ตาก	๗๙	รถปิ๊กอัพ ตอนเดียว โตโยต้า ทะเบียน บต.๓๑๗๐ ตาก
๖๐	รถบรรทุกเท้าย อีซูซุ ทะเบียน ๘๐-๖๙๕๒ ตาก	๘๐	รถแวน โตโยต้า ทะเบียน กง.๒๐๑๒ ตาก
๖๑	รถบรรทุกเท้าย อีซูซุ ทะเบียน ๘๐-๖๙๕๓ ตาก	๘๑	รถปิ๊กอัพ โตโยต้า CAB ทะเบียน บฉ - ๕๐๓๕ ตาก
๖๒	รถบรรทุกเท้าย อีซูซุ ทะเบียน ๘๐ - ๖๙๖๑ ตาก	๘๒	รถปิ๊กอัพ ๔ ประตู เซฟโลเหล็ก ทะเบียน กข ๒๔๐๓ ตาก
๖๓	รถบรรทุกเท้าย อีซูซุ ทะเบียน ๘๐ - ๖๙๖๒ ตาก	๘๓	รถปิ๊กอัพ ตอนเดียว นิสสัน ทะเบียน นข ๑๙๓๖ ตาก
๖๔	รถบรรทุกกระบะติดเครน อีซูซุ ๘๐-๕๙๖๓	๘๔	รถปิ๊กอัพ ๔ ประตู อีซูซุ ทะเบียน กค ๓๙๐๐ ตาก
๖๕	รถบรรทุกกระบะอีซูซุ ทะเบียน ๔๐-๐๑๒๑ ตาก	๘๕	รถปิ๊กอัพ ๔ ประตู เซฟโลเหล็ก ทะเบียน กค ๕๙๑๖ ตาก
๖๖	รถบรรทุกกระบะนิสสัน ทะเบียน ๘๐-๕๙๙๒ ตาก	๘๖	รถปิ๊กอัพ ๔ ประตู ฟอร์ด ทะเบียน กข ๔๑๐๗ ตาก
๖๗	รถซ่อมบำรุงมิวจราจนิสสัน ทะเบียน ๕บ-๘๔๔๘ ตาก	๘๗	รถปิ๊กอัพ ๔ ประตู ฟอร์ด ทะเบียน กข ๔๑๐๘ ตาก
๖๘	รถฟาร์มแทรกเตอร์นิวฮอลแลนด์ ทะเบียน ตค ๒๙๔ ตาก	๘๘	รถปิ๊กอัพ ๔ ประตู ฟอร์ด ทะเบียน กข ๔๑๐๙ ตาก
๖๙	รถฟาร์มแทรกเตอร์นิวฮอลแลนด์ ทะเบียน ตค ๔๗๙ ตาก	๘๙	รถปิ๊กอัพ ๔ ประตู อีซูซุ ทะเบียน นข ๒๑๓๙ ตาก
๗๐	รถฟาร์มแทรกเตอร์นิวฮอลแลนด์ ทะเบียน ตค ๔๘๐ ตาก	๙๐	รถปิ๊กอัพโตโยต้า แวน ทะเบียน กข ๓๐๕๖ ตาก

ที่มา : สำนักการช่างองค์การบริหารส่วนจังหวัด, เมษายน ๒๕๕๙

๔.๖ การกีฬา

๑) สนามกีฬาองค์การบริหารส่วนจังหวัดตาก

สนามกีฬาองค์การบริหารส่วนจังหวัดตาก ได้รับโอนจากศูนย์การกีฬาแห่งประเทศไทย จังหวัดตาก ซึ่งตั้งอยู่บนพื้นที่ราชพัสดุเนื้อที่ประมาณ ๑๐๔-๒-๓๓ ไร่ มีสถานที่สำหรับใช้เล่นกีฬาและออกกำลังกาย สนามกีฬาที่อยู่ในสนามกีฬาองค์การบริหารส่วนจังหวัดตาก ประกอบด้วย

- ๑.๑ สนามฟุตบอล คู่ - ลานลูกรัง และอ้อมจรรย์ กระจ่างคบเพลิง
- ๑.๒ โรงพลศึกษา ๑,๐๐๐ ที่นั่ง
- ๑.๓ สระว่ายน้ำ ๕๐ เมตร
- ๑.๔ ห้องออกกำลังกายเสริมสร้างกล้ามเนื้อ
- ๑.๕ สนามกีฬาเปตอง
- ๑.๖ สนามกีฬากลางแจ้ง
- ๑.๗ สนามฟุตบอล ๒
- ๑.๘ สนามเทนนิส

๒) ข้อมูลสนามกีฬาที่สามารถใช้ในการแข่งขันกีฬาแต่ละประเภท

ตารางที่ ๒๓ แสดงข้อมูลสนามกีฬาที่สามารถรองรับการแข่งขันกีฬาแต่ละประเภท

ลำดับที่	ประเภทกีฬา	สถานที่แข่งขันกีฬาแต่ละชนิด	หน่วยงาน/อำเภอ
๑	บาสเกตบอล	โรงพล ๑,๐๐๐ ที่นั่ง	อบจ. ตาก อ.เมือง
๒	ว่ายน้ำ	สระว่ายน้ำ อบจ.ตาก	อบจ.ตาก อ.เมือง
๓	เปตอง	สนามกีฬาเปตอง อบจ.ตาก	อบจ.ตาก อ.เมือง
๔	กรีฑา	สนามกีฬากลาง	อบจ.ตาก อ.เมือง
๕	ฟุตบอลชาย,หญิง	สนามกีฬากลาง , สนาม ทม.ตาก	อบจ.ตาก , ทม.ตาก อ.เมือง
๖	ฟุตซอลชาย,หญิง	สนามกีฬากลาง	อบจ.ตาก , ทม.ตาก อ.เมือง
๗	ตะกร้อ	โรงพลศึกษา ทม.ตาก	ทม.ตาก อ.เมือง
๘	จักรยานประเภทลู่	สนามกีฬา ทม.ตาก	ทม.ตาก อ.เมือง
๙	แฮนด์บอล	สนามบาสฯ ทม.ตาก (ริมปิง)	ทม.ตาก อ.เมือง
๑๐	เรือพาย	หนองหลวง	อ.เมือง
๑๑	มวยปล้ำ	รร.ชัยชนะวิทย์	ทม.ตาก อ.เมือง
๑๒	ยูโด	รร.ชัยชนะวิทย์	ทม.ตาก อ.เมือง
๑๓	ตะกร้อลอดห่วง	สนามตะกร้อลอดห่วง (ทม.ตาก)	ทม.ตาก อ.เมือง
๑๔	เพาะกาย	หอกิตติคุณ	ทม.ตาก อ.เมือง
๑๕	หมากรุก	ม.เทคโนโลยีฯ ล้านนาตาก	อ.เมือง

ตารางที่ ๒๓ แสดงข้อมูลสนามกีฬาต่างหน่วยงานที่สามารถรองรับการแข่งขันได้ (ต่อ)

ลำดับที่	ประเภทกีฬา	สถานที่แข่งขันกีฬาแต่ละชนิด	หน่วยงาน/อำเภอ
๑๖	จักรยานเสือภูเขา	บ้านชะลาด ต.ป่ามะม่วง	อบต.ป่ามะม่วง อ.เมือง
๑๗	วอลเลย์บอลชายหาด	หาดทรายทอง/สนามกีฬา อบจ.ตาก	อบต.ป่ามะม่วง / อบจ.ตาก อ.เมือง
๑๘	ลีสาศ	หอประชุม รร.ผดุงปัญญา	อ.เมือง
๑๙	วอลเลย์บอล	หอประชุม รร.ผดุงปัญญา	อ.เมือง
๒๐	กาบัดดี้	หอประชุม รร.ผดุงปัญญา	อ.เมือง
๒๑	เทควันโด	โรงพลศึกษา รร.ตากพิทยาคม	อ.เมือง
๒๒	วูซู	โรงพลศึกษา รร.ตากพิทยาคม	อ.เมือง
๒๓	ซอฟท์บอล	สนามกีฬา รร.ตากพิทยาคม	ทม.ตาก อ.เมือง
๒๔	แบดมินตัน	โรงยิม ทม.ตาก	ทม.ตาก อ.เมือง
๒๕	เทนนิส	สนามเทนนิส ทม.แม่สอด	อ.แม่สอด
๒๖	รักบี้ฟุตบอล	สนาม รร.สรรพวิทยาคม	อ.แม่สอด
๒๗	มวยสากลสมัครเล่น	โรงพลศึกษา รร.สรรพวิทยาคม	อ.แม่สอด
๒๘	มวยไทย	สนาม รร.สรรพวิทยาคม	อ.แม่สอด
๒๙	เทเบิลเทนนิส	สนาม รร.สรรพวิทยาคม	อ.สามเงา
๓๐	กอล์ฟ	สนามกอล์ฟเขื่อนภูมิพล	อ.สามเงา

ที่มา : กองการศึกษา ศาสนา และวัฒนธรรม องค์การบริหารส่วนจังหวัดตาก, เมษายน ๒๕๕๙

๖. ระบบเศรษฐกิจ

๖.๑ รายได้ และรายจ่าย ครัวเรือนเฉลี่ย ของจังหวัดตาก

๑) รายได้ครัวเรือนเฉลี่ย ของจังหวัดตาก

รายได้ครัวเรือนเฉลี่ยของจังหวัดตาก ในปี พ.ศ. ๒๕๕๘ เท่ากับ ๑๙๔,๗๕๕ บาท/ปี ซึ่งแหล่งรายได้มาจากอาชีพหลัก เท่ากับ ๑๔๗,๕๒๑ บาท/ปี อาชีพรอง เท่ากับ ๒๓,๔๕๙ บาท/ปี รายได้อื่น เท่ากับ ๑๒,๘๙๗ บาท/ปี และปลูกเลี้ยงหาเอง เท่ากับ ๑๐,๘๗๘ บาท/ปี รายละเอียดดังตารางที่ ๒๔

ตารางที่ ๒๔ รายได้ครัวเรือนเฉลี่ย ปี พ.ศ. ๒๕๕๘ ของจังหวัดตาก

พื้นที่	จำนวนครัวเรือน	จำนวนคน	แหล่งรายได้ครัวเรือนเฉลี่ย(บาท/ปี)				รายได้ครัวเรือนเฉลี่ย (บาท/ปี)	รายได้บุคคลเฉลี่ย (บาท/ปี)
			อาชีพหลัก	อาชีพรอง	รายได้อื่น	ปลูกเลี้ยงหาเอง		
เมืองตาก	๒๓,๓๙๐	๗๑,๔๙๘	๑๘๓,๕๒๖	๒๑,๘๐๒	๑๐,๖๘๓	๑๒,๙๐๖	๒๒๘,๙๑๗	๗๔,๘๘๘
สามเงา	๘,๒๕๘	๒๑,๗๔๘	๑๓๔,๙๙๐	๒๑,๐๕๙	๑๗,๓๑๕	๑๖,๒๙๒	๑๘๙,๖๕๕	๗๒,๐๑๕
แม่สอด	๒๗,๔๗๗	๗๘,๙๖๘	๑๗๑,๐๘๖	๑๘,๙๒๕	๘,๘๐๓	๔,๙๓๕	๒๐๓,๗๔๙	๗๐,๘๙๕
บ้านตาก	๑๐,๓๓๔	๓๐,๐๕๖	๑๔๐,๓๖๑	๒๔,๕๒๖	๒๔,๖๘๗	๑๕,๗๙๔	๒๐๕,๓๖๘	๗๐,๖๑๑
แม่ระมาด	๑๒,๙๔๒	๓๙,๔๙๐	๑๔๐,๐๙๗	๔๐,๘๐๔	๑๗,๑๗๕	๑๐,๐๑๕	๒๐๘,๐๙๑	๖๘,๑๙๗
วังเจ้า	๖,๔๓๔	๒๓,๐๕๗	๑๗๒,๗๙๒	๓๘,๙๗๔	๑๔,๗๓๔	๑๒,๗๔๔	๒๓๙,๒๔๔	๖๖,๗๖๐
อุ้มผาง	๕,๗๔๔	๒๑,๔๑๖	๑๗๓,๔๗๕	๒๙,๐๖๒	๑๐,๐๔๗	๑๘,๔๙๒	๒๓๑,๐๗๖	๖๑,๙๗๗
พบพระ	๑๐,๙๗๓	๓๕,๕๒๙	๑๒๐,๖๙๓	๒๔,๑๗๙	๑๕,๓๓๔	๑๔,๔๑๖	๑๗๔,๖๒๑	๕๓,๙๓๑
ท่าสองยาง	๑๔,๐๐๙	๒๔,๖๒๓	๕๙,๔๘๐	๙,๗๓๖	๗,๗๘๕	๖,๓๗๕	๘๓,๓๗๖	๔๗,๔๓๖
ทุกพื้นที่	๑๑๙,๕๖๑	๓๔๖,๓๘๕	๑๔๗,๕๒๑	๒๓,๔๕๙	๑๒,๘๙๗	๑๐,๘๗๘	๑๙๔,๗๕๕	๖๗,๒๒๓

ที่มา : สำนักงานพัฒนาชุมชนจังหวัดตาก, (ข้อมูลความจำเป็นพื้นฐาน (จปฐ.) ปี ๒๕๕๘)

๒) ใช้จ่ายครัวเรือนเฉลี่ย ของจังหวัดตาก

ใช้จ่ายครัวเรือนเฉลี่ยของจังหวัดตาก ในปี พ.ศ. ๒๕๕๘ เท่ากับ ๑๑๒,๖๕๑ บาท/ปี ซึ่งแหล่งรายจ่ายมาจากต้นทุนการผลิต เท่ากับ ๒๘,๒๕๒ บาท/ปี อุปโภค บริโภค ที่จำเป็น เท่ากับ ๕๗,๓๓๓ บาท/ปี อุปโภค บริโภค ที่ไม่จำเป็น เท่ากับ ๑๓,๙๐๓ บาท/ปี และชำระหนี้ เท่ากับ ๑๓,๑๖๔ บาท/ปี รายละเอียด ดังตารางที่ ๒๕

ตารางที่ ๒๕ ใช้จ่ายครัวเรือนเฉลี่ย ปี พ.ศ. ๒๕๕๘ ของจังหวัดตาก

พื้นที่	จำนวนครัวเรือน	จำนวนคน	แหล่งรายจ่ายครัวเรือนเฉลี่ย(บาท/ปี)				รายจ่ายครัวเรือนเฉลี่ย (บาท/ปี)	รายจ่ายบุคคลเฉลี่ย (บาท/ปี)
			ต้นทุนการผลิต	อุปโภคบริโภคที่จำเป็น	อุปโภคบริโภคที่ไม่จำเป็น	ชำระหนี้สิน		
แม่สอด	๒๗,๔๗๗	๗๘,๙๖๘	๓๒,๖๖๗	๖๙,๓๙๑	๑๕,๔๐๓	๑๓,๘๖๔	๑๓๑,๓๒๕	๔๕,๖๙๕
สามเงา	๘,๒๕๘	๒๑,๗๔๘	๒๕,๓๙๘	๖๖,๓๐๔	๑๖,๕๕๙	๑๑,๗๑๐	๑๑๙,๙๗๑	๔๕,๕๕๔
เมืองตาก	๒๓,๓๙๐	๗๑,๔๙๘	๒๓,๕๕๒	๗๒,๙๕๖	๑๘,๘๓๔	๑๖,๓๓๙	๑๓๑,๖๗๑	๔๓,๐๗๕
บ้านตาก	๑๐,๓๓๔	๓๐,๐๕๖	๒๔,๓๔๓	๖๕,๗๔๐	๑๙,๗๒๗	๑๒,๔๔๓	๑๒๒,๒๕๓	๔๒,๐๓๔
วังเจ้า	๖,๔๓๔	๒๓,๐๕๗	๔๕,๖๑๐	๖๒,๐๐๘	๑๗,๕๗๗	๒๓,๙๓๔	๑๔๙,๑๒๘	๔๑,๖๑๔
พบพระ	๑๐,๙๗๓	๓๕,๕๒๙	๔๗,๐๗๘	๔๘,๒๗๕	๑๓,๑๔๒	๒๑,๐๐๙	๑๒๙,๕๐๕	๓๙,๙๙๗
อุ้มผาง	๕,๗๔๔	๒๑,๔๑๖	๕๒,๕๖๖	๓๔,๒๒๑	๑๑,๙๘๒	๒๐,๙๓๓	๑๑๙,๗๐๒	๓๒,๑๐๕
แม่ระมาด	๑๒,๙๔๒	๓๙,๔๙๐	๑๙,๐๙๑	๔๔,๒๕๘	๖,๒๓๐	๓,๘๘๖	๗๓,๔๖๕	๒๔,๐๗๗
ท่าสองยาง	๑๔,๐๐๙	๒๔,๖๒๓	๗,๗๙๕	๒๒,๖๑๒	๓,๖๕๐	๒,๑๗๑	๓๖,๒๒๔	๒๐,๖๐๙
ทุกพื้นที่	๑๑๙,๕๖๑	๓๔๖,๓๘๕	๒๘,๒๕๒	๕๗,๓๓๓	๑๓,๙๐๓	๑๓,๑๖๔	๑๑๒,๖๕๑	๓๘,๘๘๓

ที่มา : สำนักงานพัฒนาชุมชนจังหวัดตาก, (ข้อมูลความจำเป็นพื้นฐาน (จปฐ.) ปี ๒๕๕๘)

๖.๒ การเกษตร

ด้านการเกษตร พบว่า พื้นที่การเกษตรของจังหวัดตากในปีการผลิต พ.ศ.๒๕๕๘ เพาะปลูกข้าวโพดเลี้ยงสัตว์มากที่สุด คิดเป็นร้อยละ ๔๗.๑๔ ของพื้นที่การเกษตรที่ปลูกพืชที่สำคัญ และมีมูลค่าสูงสุดเท่ากับ ๒,๗๖๑ ล้านบาท โดยพืชที่มีการเพาะปลูกรองลงมา ได้แก่ ข้าวนาปี มันสำปะหลัง ถั่วเขียว ผักกาด และอ้อยโรงงาน ตามลำดับ รายละเอียดมูลค่าพืชเศรษฐกิจที่สำคัญ พื้นที่เพาะปลูก ปริมาณผลผลิต และผลผลิตเฉลี่ยต่อไร่ ปีการผลิต พ.ศ.๒๕๕๘ ตามตารางที่ ๒๖

ตารางที่ ๒๖ ผลผลิตสินค้าเกษตรที่สำคัญของจังหวัดตาก

อันดับที่	ชนิดพืช	มูลค่าพืชเศรษฐกิจที่สำคัญ (ล้านบาท)	พื้นที่เพาะปลูก (ไร่)	ผลผลิตรวม (ตัน)	ผลผลิตเฉลี่ย (ตัน/ไร่)
๑	ข้าวโพดเลี้ยงสัตว์	๒,๗๖๑	๖๒๖,๓๒๙	๔๖๐,๓๒๙	๗๓๒
๒	ข้าวนาปี	๙๔๗	๑๙๓,๙๒๗	๑๐๐,๙๗๒	๕๒๑.๕๙
๓	พริกชี้หูสวน	๘๕๒	๑๖,๘๗๙	๓๗,๖๕๑	๒,๔๔๕.๐๓
๔	มันสำปะหลัง	๔๕๔	๑๕๗,๐๙๒	๒๒๗,๔๘๑	๓,๓๑๔
๕	อ้อยโรงงาน	๒๐๓	๒๗,๒๓๓	๒๐๓,๓๕๖	๑๕,๐๖๑
๖	ลำไย	๑๔๙	๑๗,๙๖๓	๕,๓๑๙	๙๘๗.๗๖
๗	มันฝรั่ง	๑๒๙	๕,๔๕๑	๑๓,๐๖๒	๒,๓๙๘.๐๘
๘	กระเทียมหัว	๑๑๘	๔,๔๐๒	๓,๑๒๒	๗๗๕.๓๖
๙	กะหล่ำปลี	๙๕	๗,๔๑๓	๒๑,๑๔๐	๓,๐๔๗.๐๖
๑๐	กล้วยไข่	๔๕	๒,๗๓๐	๓,๘๐๕	๑,๖๒๒.๑๘
๑๑	มะม่วง	๓๑	๓,๐๘๐	๔,๐๖๐	๑,๓๓๗.๓๙
๑๒	มะละกอ	๒๓	๑,๓๔๒	๒,๑๐๖	๒,๕๗๘.๑๓
๑๓	ส้มโอ	๒๐	๔๕๗	๒,๑๐๙	๑,๒๔๐.๘๒
๑๔	ผักกาดขาวปลี	๑๐	๑,๓๐๗	๑,๖๔๖	๑,๒๗๓.๐๑
๑๕	ส้มเขียวหวาน	๘	๑๙๕	๓๔๒	๒,๔๗๗.๑๔
๑๖	น้อยหน่า	๔	๖๕๘	๒๒๑	๙๐๘.๒
๑๘	ถั่วเขียวผิวมัน	๓	๑๑๓,๓๓๕	๑๓๓	๑๗๐
๑๙	ผักกาดเขียวปลี	๑	๘๒	๒๘๒	๓,๕๗๒.๑๕
๒๐	ถั่วลิสง	๑	๒๔๕	๕๖	๒๒๘.๗๘

ที่มา : สำนักงานเกษตรจังหวัดตาก, ธันวาคม ๒๕๕๘

๖.๓ การประมง

การประมงจังหวัดตาก เป็นการประมงน้ำจืดตามแหล่งน้ำธรรมชาติ เช่น แม่น้ำปิง แม่น้ำวัง และอ่างเก็บน้ำเขื่อนภูมิพล รวมทั้งแหล่งน้ำที่สร้างขึ้นเอง

ตารางที่ ๒๗ ข้อมูลด้านประมงจังหวัดตาก

อำเภอ	จำนวน เกษตรกร (ราย)	พื้นที่ (ไร่)	แบ่งตามประเภทการเลี้ยง						ฟาร์มที่ผ่าน การรับรองมาตรฐาน	
			บ่อเลี้ยงสัตว์น้ำ			กระชัง			GAP (ราย)	Safety Level (ราย)
			เกษตรกร (ราย)	จำนวน (บ่อ)	พื้นที่ (ไร่)	เกษตรกร (ราย)	จำนวน (กระชัง)	พื้นที่ (ไร่)		
เมืองตาก	๒,๔๔๐	๒,๓๑๕.๘๕	๒,๔๒๕	๓,๐๗๖	๒,๓๑๔.๒๗	๑๕	๒๔๙	๑.๕๘	๕	๖๒
บ้านตาก	๙๙๕	๘๒๐.๘๔	๙๘๐	๑,๔๕๒	๘๒๐.๓๑	๑๕	๙๕	๐.๕๓	๘	๒๘
สามเงา	๑,๐๒๙	๑,๕๓๘.๗๕	๑,๐๒๙	๑,๕๗๒	๑,๕๓๘.๗๕	-	-	-	-	๔๘
แม่ระมาด	๕๒๖	๔๕๙.๐๒	๕๒๖	๖๔๐	๔๕๙.๐๒	-	-	-	-	-
ทำสองยาง	๔	๓.๕๐	๔	๘	๓.๕	-	-	-	-	-
แม่สอด	๑,๑๕๘	๙๖๓.๘๒	๑,๑๕๘	๑,๑๕๘	๙๖๓.๘๒	-	-	-	-	๑๓๔
พบพระ	๒๑๓	๑๑๕.๕๕	๒๑๓	๒๔๓	๑๑๕.๕๕	-	-	-	-	-
อุ้มผาง	๕๘	๓๖.๗๕	๕๘	๖๗	๓๖.๗๕	-	-	-	-	-
วังเจ้า	๙๓๖	๙๒๖.๔๒	๙๑๓	๑,๒๔๓	๙๒๔.๖๗	๒๓	๑๖๑	๑.๗๕	-	๑๑๕
รวม	๗,๓๕๙	๗,๑๘๐.๕๐	๗,๓๐๖	๙,๔๕๙	๗,๑๗๖.๖๔	๕๓	๕๐๕	๓.๘๖	๑๓	๓๘๗

ที่มา : สำนักงานประมงจังหวัดตาก, มกราคม ๒๕๕๙

๖.๔ การปศุสัตว์

การเลี้ยงสัตว์ในจังหวัดตากส่วนใหญ่เลี้ยงไว้ใช้งานและเพื่อบริโภคภายในจังหวัด การเลี้ยงในเชิงพาณิชย์ยังมีไม่แพร่หลายนัก สัตว์เลี้ยงที่ใช้ในการบริโภคบางส่วนต้องนำเข้าจากจังหวัดใกล้เคียง สัตว์ที่นิยมเลี้ยงกันมากได้แก่ ไก่ โคเนื้อ สุกร เนื่องจากสภาพภูมิประเทศเอื้ออำนวย

ตารางที่ ๒๘ ข้อมูลด้านปศุสัตว์ของจังหวัดตาก

อำเภอ	เกษตรกรผู้เลี้ยงสัตว์ (ครัวเรือน)	พท.ปลูกหญ้าพืชอาหารสัตว์ (ไร่)	พท.ทุ่งหญ้าสาธารณะ (ไร่)	ไก่ (ตัว)	โคเนื้อ (ตัว)	สุกร (ตัว)	เป็ด (ตัว)	กระบือ (ตัว)	โคนม (ตัว)	แพะ (ตัว)	แกะ (ตัว)
เมืองตาก	๕,๒๗๓	๑๐,๒๕๙.๒๕	๗,๓๔๖.๐	๑๙๐,๕๕๓	๓๑,๕๖๕	๑๐,๑๓๐	๑,๓๙๙	๑๑๖	-	๖	๙
บ้านตาก	๘๔๗	๕,๖๘๙.๕๐	๗,๐๕๕.๐	๔๓,๔๐๙	๑๗,๓๔๐	๑,๔๑๔	๘๗	๙๑	๒	๑๒	-
สามเงา	๒,๔๓๙	๑,๖๓๐.๐	๓๓๐	๖๑,๙๘๐	๑๓,๒๐๖	๑,๘๓๓	๗๗	๑๖๗	-	๒๐๖	๑๐
แม่ระมาด	๒,๒๐๗	๑๙๐.๒๕	-	๓๓,๖๙๑	๖,๕๕๓	๓,๗๙๓	๙๗๒	๑,๓๖๕	-	๙๒๗	๕
ท่าสองยาง	๒,๕๐๗	-	-	๔๕,๒๘๓	๔,๕๔๘	๖,๘๗๑	๕,๗๗๗	๓,๖๓๒	-	๑,๓๐๐	-
แม่สอด	๕,๙๑๘	๒,๖๘๒.๐	-	๑๓๒,๗๑๑	๖,๙๙๒	๗,๒๕๔	๓,๕๙๖	๗๖๔	๔	๔๐๔	๒๗
พบพระ	๓,๐๘๔	๑๗,๙๘๕.๕๐	-	๖๙,๐๔๗	๕,๗๘๙	๑๑,๓๘๖	๔,๑๔๖	๑๙๐	๓	๑,๑๓๙	๖๘
อุ้มผาง	๑,๑๖๓	๕๕.๐	-	๒๔,๓๑๔	๖,๙๓๔	๔,๖๔๓	๑,๑๑๑	๓,๘๙๗	-	๗๘๔	-
วังเจ้า	๖๘๒	๑๗.๐	-	๑๘,๗๐๒	๒๐๘	๔๗๓	๖๕	-	-	๕๕	-
รวม	๒๔,๑๒๐	๓๘,๕๐๘.๕๐	๑๔,๗๙๑.๐๐	๖๑๙,๗๓๐	๙๓,๑๓๕	๔๗,๗๙๗	๑๗,๒๓๐	๑๐,๒๒๒	๙	๔,๘๓๓	๑๑๙

ที่มา : สำนักงานปศุสัตว์จังหวัดตาก, ๓๑ ธันวาคม ๒๕๕๗

๖.๕ การท่องเที่ยว

จำนวนนักท่องเที่ยวชาวไทยและชาวต่างชาติ ในปี ๒๕๕๙ คาดว่าจะมีจำนวน ๑,๗๘๐,๗๗๖ คน (โดยมีช่วงคาดการณ์อยู่ที่ ๑,๗๖๒,๙๕๑ - ๑,๘๑๑,๒๕๑ ลดลงจากที่ได้คาดการณ์ไว้เดิม ณ เดือนมิถุนายน ๒๕๕๙ ที่คาดว่าจะมีนักท่องเที่ยวจำนวน ๑,๘๐๘,๓๗๖ คน) เพิ่มขึ้นจากปีก่อนที่มีนักท่องเที่ยวจำนวน ๑,๗๒๕,๐๐๑ คน เนื่องจากจังหวัดตากมีแหล่งท่องเที่ยวที่หลากหลายและเป็นจุดเชื่อมโยง AEC อีกทั้งหน่วยงานในจังหวัดตากทั้งภาครัฐและเอกชนได้มีการประชาสัมพันธ์ให้นักท่องเที่ยวทราบถึงข้อมูลการท่องเที่ยวอย่างต่อเนื่อง ในปี ๒๕๕๙ มีข้อมูลนักท่องเที่ยวมาท่องเที่ยวลงแพเขื่อนภูมิพลเป็นจำนวนมาก และตามแหล่งท่องเที่ยวต่างๆ วัดพระบรมธาตุบ้านตาก ตลาดริมเมย และตามอุทยานแห่งชาติก็ได้รับความนิยมเป็นอย่างมาก เช่นกัน ส่วนปี ๒๕๖๐ คาดว่าจะมีนักท่องเที่ยวจำนวน ๑,๘๕๗,๙๔๓ คน (โดยมีช่วงคาดการณ์อยู่ที่จำนวน ๑,๘๓๔,๑๙๙ - ๑,๘๖๙,๘๑๔ คน) เพิ่มขึ้นจากปีก่อนหน้า โดยยังคงเน้นการประชาสัมพันธ์แหล่งท่องเที่ยวที่มีจุดขายเป็นความสวยงามและความอุดมสมบูรณ์ตามธรรมชาติ

ภาพที่ ๑ แสดงแผนภูมิจำนวนนักท่องเที่ยวที่เข้ามาท่องเที่ยวในจังหวัดตาก ตั้งแต่ปี ๒๕๕๑ - ๒๕๕๙

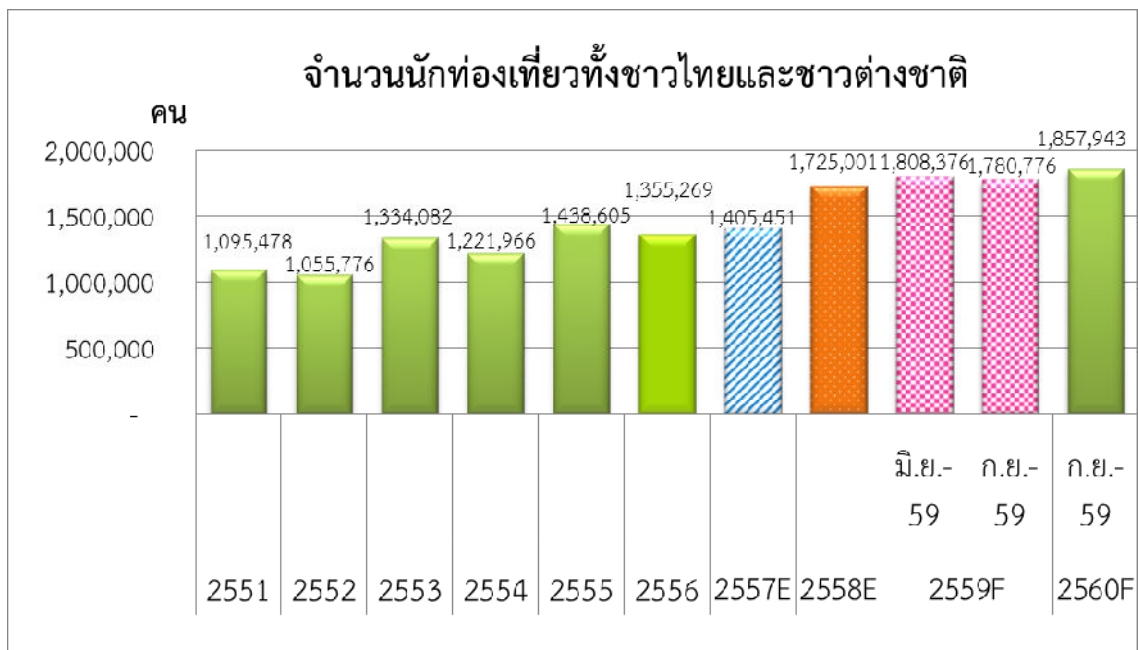

ที่มา : สำนักงานท่องเที่ยวและกีฬาจังหวัดตาก, รายงานประมาณการเศรษฐกิจจังหวัดตาก กันยายน ๒๕๕๙

๖.๖ การอุตสาหกรรม

จังหวัดตาก มีโรงงานอุตสาหกรรม ณ ปี พ.ศ. ๒๕๕๘ จำนวน ทั้งหมด ๖๙๐ แห่ง เพิ่มขึ้นจากปี ๒๕๕๖ จำนวน ๒๑ แห่ง และลดลงจากปี ๒๕๕๗ จำนวน ๒ แห่ง จำแนกตามอำเภอ ดังตารางที่ ๒๙ ตารางที่ ๒๙ จำนวนโรงงานอุตสาหกรรมในจังหวัดตาก

อำเภอ	จำนวนโรงงานอุตสาหกรรม ปี พ.ศ. ๒๕๕๖	จำนวนโรงงานอุตสาหกรรม ปี พ.ศ. ๒๕๕๗	จำนวนโรงงานอุตสาหกรรม ปี พ.ศ. ๒๕๕๘
เมืองตาก	๑๔๒	๑๔๕	๑๔๒
บ้านตาก	๓๒	๓๑	๓๐
สามเงา	๑๗	๑๖	๑๖
แม่สอด	๓๕๙	๓๗๒	๓๘๓
แม่ระมาด	๒๓	๒๗	๒๒
ท่าสองยาง	๑๘	๑๙	๑๓
พบพระ	๒๘	๓๓	๓๕
อุ้มผาง	๑๐	๑๐	๑๑
วังเจ้า	๔๐	๓๙	๓๘
รวมทั้งจังหวัด	๖๖๙	๖๙๒	๖๙๐

ที่มา : สำนักงานอุตสาหกรรมจังหวัดตาก, ๑ กุมภาพันธ์ ๒๕๕๙

๖.๗ การพาณิชย์และกลุ่มอาชีพ

๑) การค้าชายแดน

จังหวัดตากมีจุดผ่านแดนถาวร และมีช่องทางอนุมัติทำการค้า ๑ ช่องทางคือ จุดผ่านแดนถาวรแม่สอด - เมียวดี ตำบลท่าสายลวด อำเภอแม่สอด จังหวัดตาก มีตลาดการค้าที่สำคัญคือ ตลาดริมเมย นอกจากนี้มีคลังสินค้าชั่วคราวซึ่งได้รับอนุญาตจากด่านศุลกากรจำนวน ๑๔ คลัง ตั้งอยู่ที่ บ้านห้วยม่วง บ้านวังตะเคียน และบ้านท่าอาจ ตำบลท่าสายลวด อำเภอแม่สอด จำนวน ๑๓ คลัง และบ้านวังผา ตำบลแม่เงา อำเภอแม่ระมาด จำนวน ๑ คลัง ดังตารางที่ ๓๐

ตารางที่ ๓๐ มูลค่าสินค้าส่งออกและนำเข้าของจังหวัดตาก ระหว่างปีงบประมาณ ๒๕๕๖ - ๒๕๕๙

เดือน	ปีงบประมาณ / มูลค่าสินค้า (หน่วย : ล้านบาท)							
	มูลค่าสินค้าส่งออก				มูลค่าสินค้านำเข้า			
	๒๕๕๖	๒๕๕๗	๒๕๕๘	๒๕๕๙	๒๕๕๖	๒๕๕๗	๒๕๕๘	๒๕๕๙
ตุลาคม	๓,๖๙๓.๓๔	๔,๑๓๗.๑๐	๕,๕๐๕.๑๙	๗,๓๒๗.๙๙	๑๔๐.๙๓๘	๒๓๔.๗๘๒	๔๑๑.๖๘๗	๒๓๐.๕๑๘
พฤศจิกายน	๓,๔๐๑.๐๕	๔,๒๒๖.๗๘	๕,๓๙๙.๗๔	๖,๓๑๒.๘๗	๑๙๒.๗๔๗	๒๘๖.๗๑๗	๔๙๓.๐๖	๑๙๕.๔๙๗
ธันวาคม	๓,๓๖๔.๘๕	๔,๒๔๕.๑๓	๕,๕๕๕.๙๗	๖,๘๒๒.๗๙	๒๒๕.๕๗๔	๓๓๖.๘๗๙	๔๒๗.๑๕๒	๒๙๕.๔๔๖
มกราคม	๓,๐๓๘.๒๒	๔,๓๙๕.๘๘	๕,๒๓๘.๒๘	๖,๒๗๖.๑๕	๓๐๑.๔๔๑	๓๒๙.๖๔๗	๒๙๓.๔๗	๒๙๓.๔๗
กุมภาพันธ์	๓,๑๒๑.๘๗	๔,๓๐๔.๗๗	๕,๑๗๑.๓๓	๖,๒๗๐.๕๘	๒๕๗.๘๒๑	๓๓๐.๐๘๒	๓๔๒.๑๘๖	๓๔๓.๑๘๙
มีนาคม	๔,๑๒๑.๖๓	๕,๒๒๓.๓๗	๖,๑๗๗.๖๐		๒๘๖.๘๘๗	๓๔๙.๑๗๙	๒๘๓.๕๐๑	
เมษายน	๓,๐๓๖.๔๐	๔,๓๐๗.๑๐	๔,๔๖๔.๖๑		๑๘๙.๕๒๓	๒๗๒.๑๒๖	๒๑๒.๖๒๗	
พฤษภาคม	๓,๘๔๐.๗๘	๕,๔๐๘.๕๔	๖,๒๗๑.๖๗		๒๘๙.๐๙๑	๒๔๗.๖๘๑	๒๖๐.๕๕๖	
มิถุนายน	๓,๓๗๕.๗๕	๔,๗๔๑.๙๔	๔,๙๐๑.๗๓		๑๖๔.๙๖๑	๒๑๙.๐๔๕	๒๘๗.๖๖๒	
กรกฎาคม	๒,๙๘๖.๓๐	๔,๔๒๔.๐๓	๔,๕๙๓.๔๔		๑๕๒.๙๑๙	๒๓๗.๔๑๘	๒๙๙.๑๗๑	
สิงหาคม	๓,๕๗๑.๒๐	๕,๒๘๖.๓๙	๕,๓๗๖.๐๕		๑๑๖.๗๕๕	๒๙๘.๕๖๙	๓๑๐.๘๘๔	
กันยายน	๓,๙๑๒.๖๐	๕,๒๕๖.๓๓	๕,๕๔๔.๔๗		๑๗๒.๐๗	๓๗๖.๘๙๕	๔๔๑.๖๐๘	
รวม	๔๑,๔๖๔.๐๐	๕๕,๙๕๗.๓๖	๖๔,๒๔๐.๐๖	๓๓,๐๑๐.๓๗	๒,๕๑๐.๓๙	๓,๕๑๙.๐๒	๔,๐๗๓.๕๕	๑,๔๗๕.๑๑

ที่มา : ด่านศุลกากรแม่สอด, กุมภาพันธ์ ๒๕๕๙

๒) กลุ่มผู้ผลิต ผู้ประกอบการ ผลิตภัณฑ์ชุมชน OTOP

จังหวัดตากได้ดำเนินการลงทะเบียนผู้ผลิต/ผู้ประกอบการ OTOP ปี พ.ศ.๒๕๕๗ มีผู้ผลิต/ผู้ประกอบการ OTOP เข้าร่วมลงทะเบียนฯ ประกอบด้วย กลุ่มผู้ผลิตชุมชน ๒๐๙ ราย ผู้ผลิตชุมชนที่เป็นเจ้าของรายเดียว ๑๗๗ ราย และ SMEs ๔ ราย รวม ๓๔๗ ราย แยกเป็นรายอำเภอ

ตารางที่ ๓๑ แสดงผลการลงทะเบียน ผู้ผลิต ผู้ประกอบการ ผลิตภัณฑ์ชุมชน OTOP จังหวัดตาก

อำเภอ	กลุ่มผู้ผลิตชุมชน	ผู้ผลิตชุมชนที่เป็นเจ้าของรายเดียว	SMEs	รวมทั้งสิ้น
เมืองตาก	๒๓	๕๐	๑	๗๔
บ้านตาก	๒๙	๑๕	๑	๔๕
สามเงา	๑๓	๑๐	๐	๒๓
แม่ระมาด	๔๒	๕	๐	๔๗
ท่าสองยาง	๒๙	๔	๐	๓๓
แม่สอด	๒๔	๕๘	๑	๘๓
พบพระ	๑๖	๒๙	๑	๔๖
อุ้มผาง	๑๙	๒	๐	๒๑
วังเจ้า	๑๔	๔	๐	๑๘
รวมทั้งสิ้น	๒๐๙	๑๗๗	๔	๓๙๐

ที่มา : สำนักงานพัฒนาชุมชนจังหวัดตาก, ๒๕๕๙ (รายงานข้อมูลผู้ผลิต ผู้ประกอบการ OTOP ปี ๒๕๕๗)

ตารางที่ ๓๒ สุกยอดหนึ่งตำบล หนึ่งผลิตภัณฑ์ไทยของจังหวัดตาก (แยกประเภทผลิตภัณฑ์)

ประเภทผลิตภัณฑ์	ระดับ ๕ ดาว	ระดับ ๔ ดาว	ระดับ ๓ ดาว	ระดับ ๒ ดาว	ระดับ ๑ ดาว	รวม
อาหาร	๕	๗	๖	๖	๒	๒๖
เครื่องดื่ม	๐	๕	๑	๑	๐	๗
ผ้า เครื่องแต่งกาย	๙	๔๖	๒๔	๒	๐	๘๑
ของใช้ ของตกแต่ง ของที่ระลึก	๑	๔	๑๒	๒๓	๓	๔๓
สมุนไพรที่ไม่ใช่อาหาร	๑	๐	๒	๐	๐	๓
รวม	๑๖	๖๒	๔๕	๓๒	๕	๑๖๐

ที่มา : สำนักงานพัฒนาชุมชนจังหวัดตาก, ๒๕๕๙

ตารางที่ ๓๓ จำนวนสินค้า OTOP ตามประเภทผลิตภัณฑ์จังหวัดตาก (แยกประเภทผลิตภัณฑ์)

อำเภอ	ประเภท/จำนวนผลิตภัณฑ์					
	อาหาร	เครื่องดื่ม	ผ้า/ เครื่องแต่ง กาย	ของใช้/ ของตกแต่ง/ ของที่ระลึก	สมุนไพร ที่ไม่ใช่ อาหาร	รวม
เมืองตาก	๙๗	๔	๓๕	๗๓	๑๑	๒๒๐
บ้านตาก	๒๘	๒	๕	๒๗	๐	๖๒
สามเงา	๓๕	๑๑	๕	๘	๑๓	๗๒
แม่ระมาด	๒๒	๖	๑๓	๔๒	๔	๘๗
ท่าสองยาง	๔	๒	๑๔	๑๒	๓	๓๕
แม่สอด	๑๓	๒	๒๓๗	๑๗	๙	๒๗๘
พบพระ	๒๑	๔	๓๘	๕๒	๒	๑๑๗
อุ้มผาง	๑๑	๑๓	๑๓	๑๗	๒	๕๖
วังเจ้า	๙	๐	๘	๗	๗	๓๑
รวมทั้งสิ้น	๒๐๔	๔๔	๓๖๘	๒๕๕	๕๑	๙๕๘

ที่มา : สำนักงานพัฒนาชุมชนจังหวัดตาก, ๒๕๕๙ (รายงานข้อมูลผู้ผลิต ผู้ประกอบการ OTOP ปี ๒๕๕๗)

๖.๘ แรงงาน

ตารางที่ ๓๔ แสดงอัตราการมีส่วนร่วมในกำลังแรงงานของจังหวัดตาก

รายการ	ห่วงไตรมาส / ปี พ.ศ.				
	๔/๒๕๕๗	๑/๒๕๕๘	๒/๒๕๕๘	๓/๒๕๕๘	๔/๒๕๕๘
กำลังแรงงานในจังหวัด	๒๖๑,๙๑๖	๒๖๙,๑๓๑	๒๖๑,๕๐๐	๒๗๐,๙๙๙	๒๖๗,๖๔๖
ประชากรที่มีอายุ ๑๕ ปีขึ้นไปในจังหวัด	๓๙๐,๔๐๒	๓๙๐,๒๘๗	๓๙๐,๑๙๐	๓๙๐,๑๖๙	๓๙๐,๐๘๗
อัตราการมีส่วนร่วมในกำลังแรงงานของจังหวัด	๖๗.๐๙	๖๘.๙๖	๖๗.๐๒	๖๙.๔๖	๖๘.๖๑

ที่มา : สำนักงานสถิติจังหวัดตาก, ธันวาคม ๒๕๕๘

ตารางที่ ๓๕ อัตราการจ้างงานจังหวัดใน/นอกภาคเกษตรในจังหวัดตาก

รายการ	ห้วงไตรมาส / ปี พ.ศ.				
	๔/๒๕๕๗	๑/๒๕๕๘	๒/๒๕๕๘	๓/๒๕๕๘	๔/๒๕๕๘
จำนวนผู้ทำงานในภาคเกษตรของจังหวัด	๑๒๓,๐๓๒	๑๐๖,๕๕๔	๑๑๙,๗๑๔	๑๒๘,๔๖๘	๑๒๐,๒๗๑
จำนวนผู้ทำงานนอกภาคเกษตรของจังหวัด	๑๓๕,๕๕๘	๑๕๕,๑๔๓	๑๓๙,๒๙๐	๑๓๘,๑๑๕	๑๔๕,๙๖๐
จำนวนผู้มีงานทำในจังหวัด	๒๕๘,๕๙๐	๒๖๑,๖๙๗	๒๕๙,๐๐๔	๒๖๖,๕๘๓	๒๖๖,๒๓๑
อัตราการมีงานทำในภาคเกษตรของจังหวัด	๔๗.๕๘	๔๐.๗๒	๔๖.๒๒	๔๘.๑๙	๔๕.๑๘
อัตราการมีงานทำนอกภาคเกษตรของจังหวัด	๕๒.๔๒	๕๙.๒๘	๕๓.๗๘	๕๑.๘๑	๕๔.๘๒

ที่มา : สำนักงานสถิติจังหวัดตาก, ธันวาคม ๒๕๕๘

ตารางที่ ๓๖ อัตราการจ้างงานในอุตสาหกรรมการผลิตของจังหวัดตาก

รายการ	ห้วงไตรมาส / ปี พ.ศ.				
	๔/๒๕๕๗	๑/๒๕๕๘	๒/๒๕๕๘	๓/๒๕๕๘	๔/๒๕๕๘
ผู้มีงานทำในภาคอุตสาหกรรมการผลิตของจังหวัด	๑๘,๒๕๑	๒๓,๘๔๙	๑๘,๕๑๖	๑๙,๕๖๙	๒๓,๙๕๖
จำนวนผู้มีงานทำในจังหวัด	๒๕๘,๕๙๐	๒๖๑,๖๙๗	๒๕๙,๐๐๔	๒๖๖,๕๘๓	๒๖๖,๒๓๑
อัตราการมีงานทำในอุตสาหกรรมการผลิตของจังหวัด	๗.๐๖	๙.๑๑	๗.๑๕	๗.๓๔	๙.๐๐

ที่มา : สำนักงานสถิติจังหวัดตาก, ธันวาคม ๒๕๕๘

ตารางที่ ๓๗ อัตราการว่างงานจังหวัดตาก

รายการ	ห้วงไตรมาส / ปี พ.ศ.				
	๔/๒๕๕๗	๑/๒๕๕๘	๒/๒๕๕๘	๓/๒๕๕๘	๔/๒๕๕๘
ผู้ว่างงานจังหวัด	๒,๒๔๑	๓,๓๔๒	๔๗๕	๓,๔๑๓	๑,๔๑๕
กำลังแรงงานในจังหวัด	๒๖๑,๙๑๖	๒๖๙,๑๓๑	๒๖๑,๕๐๐	๒๗๐,๙๙๙	๒๖๗,๖๔๖
อัตราการว่างงานในจังหวัด	๐.๘๖	๑.๒๔	๐.๑๘	๑.๒๖	๐.๕๓

ที่มา : สำนักงานสถิติจังหวัดตาก, ธันวาคม ๒๕๕๘

แรงงานต่างด้าว สัญชาติเมียนมา ลาว กัมพูชา ที่ได้รายงานตัวตามมติคณะรัฐมนตรี เมื่อวันที่ ๓ มีนาคม ๒๕๕๘ ระหว่างวันที่ ๑ เมษายน - ๓๐ มิถุนายน ๒๕๕๘ มีจำนวน ๖๕,๗๓๐ คน ทำงานในสถานประกอบการ ๑,๗๙๒ แห่ง

ที่มา : สำนักงานแรงงานจังหวัดตาก, สิงหาคม ๒๕๕๘

๘. ศาสนา ประเพณี วัฒนธรรม

๘.๑ การนับถือศาสนา

ประชากรส่วนใหญ่ของจังหวัดตากนับถือศาสนาพุทธ จำนวน ๔๕๔,๔๕๑ คน คิดเป็นร้อยละ ๘๔ รองลงมาคือ ศาสนาคริสต์ จำนวน ๕๑,๒๓๔ คน คิดเป็นร้อยละ ๙.๔๗ ศาสนาอิสลาม จำนวน ๓๕,๑๖๗ คน คิดเป็นร้อยละ ๖.๕ และศาสนาอื่นๆ (ซิกข์ ฮินดู และอื่นๆ) จำนวน ๑๖๒ คน คิดเป็นร้อยละ ๐.๐๓ ตามลำดับ

ที่มา : สำนักงานสถิติจังหวัดตาก, ธันวาคม ๒๕๕๘ (จำนวนประชากร ณ เดือนกันยายน ๒๕๕๘)

๘.๒ วัฒนธรรม ขนบธรรมเนียมประเพณี

จังหวัดตาก มีวัฒนธรรม ขนบธรรมเนียมประเพณี และการละเล่นพื้นเมืองที่สำคัญที่นิยมปฏิบัติสืบทอดกันมาแต่โบราณจนถึงปัจจุบัน แยกเป็นรายอำเภอ ดังตารางที่ ๓๐

ตารางที่ ๓๘ วัฒนธรรม ขนบธรรมเนียมประเพณีที่สำคัญของจังหวัดตาก

อำเภอ	วัฒนธรรม ขนบธรรมเนียมประเพณีที่สำคัญ
เมืองตาก	ประเพณีลอยกระทงสายไหลประทีป ๑๐๐๐ ดวง, ประเพณีงานตากสินมหาราชานุสรณ์ และกาชาดจังหวัดตาก, ประเพณีลอยกระทง, ประเพณีสงกรานต์, ประเพณีแห่เทียนพรรษา และถวายผ้าอาบน้ำฝน, ประเพณีตานก๋วยสลาก, ประเพณีกินวอ, ประเพณีปีใหม่ม้ง/มูเซอ/ลีซอ ประเพณีวันสงกรานต์ “ถนนข้าวแคบ” หาดทรายทอง, ประเพณีทำบุญตักบาตร (ข้าวสารอาหารแห้ง) วันขึ้นปีใหม่
บ้านตาก	ประเพณีขึ้นธาตุเดือน ๙, ประเพณีกินฮ้าว, ประเพณีลอยกระทงและแข่งเรือพายพื้นบ้าน, ประเพณีสงกรานต์, ประเพณีแห่เทียนพรรษาและถวายผ้าอาบน้ำฝน, ประเพณีตานก๋วยสลาก, ประเพณีปีใหม่ม้ง, พิธีบวงสรวงพ่อขุนรามคำแหงมหาราช
สามเงา	ประเพณีขึ้นธาตุเดือน ๕, ประเพณีขึ้นธาตุแก่งสร้อย, ประเพณีลอยกระทง, ประเพณีเพ็งเดือนยี่ จี่ข้าวหลาม, ประเพณีสงกรานต์, ประเพณีแข่งบั้งไฟ (บ้านสองแคว, บ้านแม่ระวาน ตำบลยกกระบัตร), ประเพณีแห่เทียนพรรษาและถวายผ้าอาบน้ำฝน, ประเพณีตานก๋วยสลาก, ประเพณีขึ้นธาตุเดือนแปดเป็ง, พิธีบูชาข้าว
วังเจ้า	ประเพณีสงกรานต์, ประเพณีลอยกระทง, ประเพณีแห่เทียนพรรษาและถวายผ้าอาบน้ำฝน, ประเพณีบุญบั้งไฟ, ประเพณีปีใหม่ม้ง

ตารางที่ ๓๘ วัฒนธรรม ขนบธรรมเนียมประเพณีที่สำคัญของจังหวัดตาก (ต่อ)

อำเภอ	วัฒนธรรม ขนบธรรมเนียมประเพณีที่สำคัญ
แม่สอด	ประเพณีลอยกระทง, ประเพณีสงกรานต์แม่สอด - เมียวดี, ประเพณีงานบวงสรวงเจ้าพ่อพะวอ, ประเพณีแล้ดูปะตะก่า (ตักบาตรถวายข้าวพระพุทธ), ประเพณีแห่เทียนพรรษาและถวายผ้าอาบน้ำฝน, ประเพณีตานก๋วยสลาก, ประเพณีขึ้นธาตุดอยดินจี่, ประเพณีขึ้นธาตุผาแดง, ประเพณีถือศีลอดวันเมาลิด, ประเพณีปอยส่างลอง (บวชลูกแก้ว) , ประเพณีปีใหม่ม้ง, ประเพณีปีใหม่มุเซอ, ประเพณีสร้างน้ำธาตุ,งานสืบสานประเพณีวัฒนธรรมชนเผ่า
แม่ระมาด	ประเพณีสงกรานต์, ประเพณีลอยกระทง, ประเพณีตานก๋วยสลาก, ประเพณีแห่เทียนพรรษาและถวายผ้าอาบน้ำฝน, ประเพณีสืบชะตา,ประเพณีปีใหม่กะเหรี่ยง,ประเพณีขึ้นธาตุ ประเพณีแห่ไม้ค้ำสะหรี และสืบชะตากลาง,ประเพณีตานต้อด, ประเพณีกัจฉอลาขู
พบพระ	ประเพณีสงกรานต์, ประเพณีลอยกระทง, ประเพณีแห่เทียนพรรษาและถวายผ้าอาบน้ำฝน, ประเพณีเพ็งเดือนยี่ข้าวหลาม, ประเพณีตานก๋วยสลาก, ประเพณีปีใหม่ม้ง, ประเพณีปีใหม่ลีซอ ,ประเพณีปีใหม่ปากะญอ,ประเพณีปีใหม่เ้า,งานวันเกษตรพบพระ
ท่าสองยาง	ประเพณีสงกรานต์, ประเพณีลอยกระทง, ประเพณีแห่เทียนพรรษาและถวายผ้าอาบน้ำฝน, ประเพณีสร้างน้ำพระธาตุห้วยลึก, ประเพณีปีใหม่กะเหรี่ยง, ประเพณีเที่ยวถ้ำแม่อุสุ, ประเพณีถือศีลลาขู (กัจฉอลาขู)
อุ้มผาง	ประเพณีสงกรานต์, ประเพณีลอยกระทง, ประเพณีแห่เทียนพรรษาและถวายผ้าอาบน้ำฝน, ประเพณีแผ่นดินดอยลอยฟ้า, ประเพณีผูกข้อมือถือศีลลาขู, ประเพณีปีใหม่กะเหรี่ยง, ประเพณีถือศีลลาขู(กัจฉอลาขู) ,งานแผ่นดินดอยลอยฟ้า

ที่มา : สำนักงานวัฒนธรรมจังหวัดตาก, ๒๕๕๙

๙. ด้านทรัพยากรธรรมชาติและสิ่งแวดล้อม

๙.๑ น้ำ

จังหวัดตากมีลุ่มน้ำหลักครอบคลุม ๕ ลุ่มน้ำ ได้แก่ ลุ่มน้ำวัง ลุ่มน้ำปิง ลุ่มน้ำสาละวิน ลุ่มน้ำแม่กลอง และลุ่มน้ำยม ดังนี้

๑) ลุ่มน้ำวัง

เป็นลุ่มน้ำที่เริ่มจากตอนใต้ อำเภอพาน จังหวัดเชียงราย ครอบคลุมพื้นที่จังหวัดลำปาง และจังหวัดตาก รวมพื้นที่ลุ่มน้ำ ๑๐,๗๙๓.๕๗ ตารางกิโลเมตร ความยาว ๔๖๐ กิโลเมตร

๒) ลุ่มน้ำปิง

เป็นลุ่มน้ำที่ครอบคลุมพื้นที่จังหวัดเชียงใหม่ ลำพูน ตาก กำแพงเพชร และนครสวรรค์ รวมพื้นที่ลุ่มน้ำ ๓๔,๘๕๖ ตารางกิโลเมตร ความยาว ๗๔๐ กิโลเมตร

๓) ลุ่มน้ำสาละวิน

เป็นลุ่มน้ำที่ครอบคลุมพื้นที่จังหวัดแม่ฮ่องสอน จังหวัดตาก และจังหวัดเชียงใหม่ รวมพื้นที่ลุ่มน้ำที่อยู่ในประเทศไทย ๑๙,๑๐๕.๓๓ ตารางกิโลเมตร

๔) ลุ่มน้ำแม่กลอง

เป็นลุ่มน้ำที่มีต้นน้ำลำธารอยู่ในจังหวัดตาก เขตอำเภออุ้มผาง

๕) ลุ่มน้ำยม

เป็นลุ่มน้ำที่อยู่ในท้องที่จังหวัดสุโขทัย มีลุ่มน้ำสาขาบางส่วนอยู่ในเขตจังหวัดตาก คือ ลุ่มน้ำแม่รำพัน พื้นที่ส่วนใหญ่อยู่ในจังหวัดสุโขทัย มีพื้นที่ครอบคลุมจังหวัดตากบางส่วนของ ตำบลโป่งแดง และตำบลวังประจวบ อำเภอเมือง จังหวัดตาก

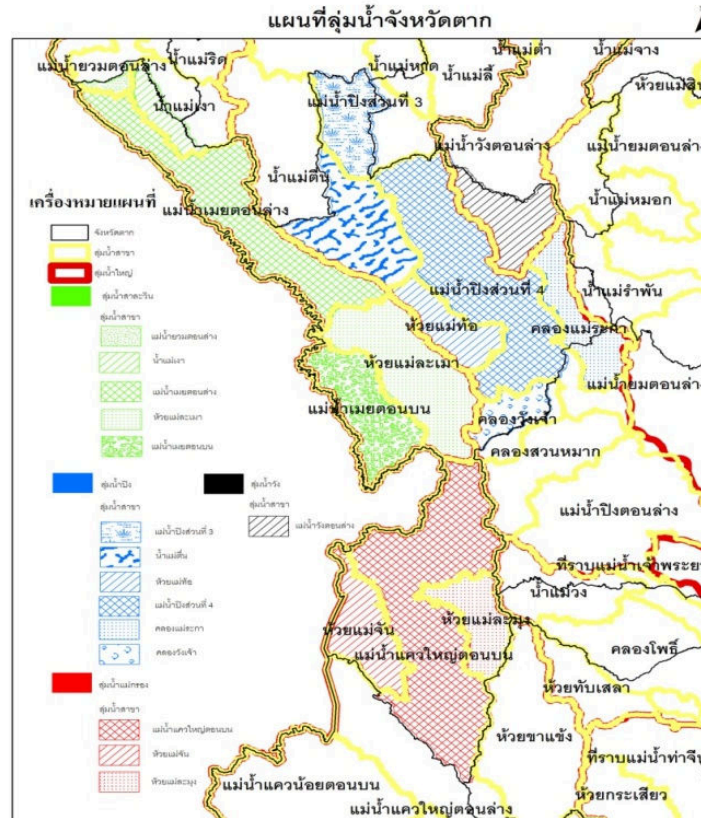

ที่มา : โครงการชลประทานจังหวัดตาก, ๓๐ พฤษภาคม ๒๕๕๙

๙.๒ ป่าไม้

ป่าไม้โดยส่วนใหญ่ของจังหวัดตากมีความหนาแน่นในบริเวณที่เป็นพื้นที่สูง โดยในพื้นที่ด้านตะวันตกของจังหวัดมีบางส่วนที่เป็นพื้นที่สูง ซึ่งคิดเป็นร้อยละ ๓๒.๐๕ พื้นที่ไม้เข้ป่าคิดเป็นร้อยละ ๒๗.๙๕ สังคมพืชโดยส่วนใหญ่มีทั้งป่าผลัดใบและป่าไม่ผลัดใบ โดยเป็นป่าผลัดใบที่มีสภาพป่าสมบูรณ์ ประมาณ และเป็นป่าไม่ผลัดใบสมบูรณ์ ในบริเวณอำเภอท่าสองยาง อำเภอพบพระ และอำเภอแม่สอด มีลักษณะสังคมของพืชเป็นป่าดิบแล้งปกคลุมเป็นบริเวณกว้าง ซึ่งป่าดิบแล้ง (Dry Evergreen) เป็นสังคมพืชที่ปรากฏอยู่ในพื้นที่ที่มีลักษณะเป็นพื้นที่สูง โดยในส่วนของบางบริเวณจะมีพันธุ์ไม้ในสังคมพืชของป่าเบญจพรรณอยู่บ้างเล็กน้อย ซึ่งป่าเบญจพรรณหรือป่าผสมผลัดใบ (Mixed Deciduous Forest) เป็นสังคมพืชที่ปกคลุมพื้นที่ลุ่มน้ำหลากหลายมากที่สุด มีทั้งป่าเบญจพรรณที่มีไม้สัก ป่าเบญจพรรณที่ไม่มีไม้สัก บางแห่งมีไม้ไผ่ขึ้นปะปนหนาแน่นโดยเฉพาะไม้ชนิด ไผ่ขางนวล พื้นที่ป่าสงวนแห่งชาติท้องที่จังหวัดตาก มีจำนวน ๗,๕๖๗,๗๖๘ ไร่ป่าไม้ในจังหวัดตากเป็นป่าไม้ที่มีคุณค่าทางเศรษฐกิจเป็นอย่างมากพื้นที่ป่าไม้ครอบคลุมบริเวณกว่าร้อยละ ๗๐ ของพื้นที่จังหวัด และหนาแน่นในพื้นที่ทางด้านตะวันตกมีไม้มีค่าอยู่หลายชนิด เช่น ไม้สัก ไม้เต็งรัง ไม้มะค่า ไม้ตะแบก และไม้ตะเคียน ตลอดจนไม้เบญจพรรณอื่นๆ แต่ป่าไม้อันมีค่าเหล่านี้ได้ลดปริมาณลงเรื่อยๆ เนื่องจากการตัดไม้ทำลายป่า

ที่มา : สำนักงานทรัพยากรธรรมชาติและสิ่งแวดล้อมจังหวัดตาก, ๓๐ มีนาคม ๒๕๕๙

ข้อมูลสถิติกรมป่าไม้, ๒๕๕๗

๙.๓ ป่าชุมชน

จังหวัดตาก (สำนักจัดการทรัพยากรป่าไม้ที่ ๔ (ตาก) ป่าไม้จังหวัดตาก) ได้ส่งเสริมการจัดตั้งป่าชุมชนในพื้นที่ป่าสงวนแห่งชาติ และพื้นที่สาธารณะ ตั้งแต่ปี พ.ศ. ๒๕๔๓ - พ.ศ. ๒๕๕๕ จำนวนทั้งสิ้นประมาณ ๒๕๐ หมู่บ้าน โดยมีวัตถุประสงค์เพื่อส่งเสริมให้ชุมชนมีส่วนร่วมกับภาครัฐในการอนุรักษ์ การฟื้นฟู และพัฒนาป่าไม้ สร้างความเข้าใจให้แก่ชุมชนในการอนุรักษ์ การใช้ประโยชน์จากป่า โดยป่าชุมชนที่จัดตั้งขึ้น ประชาชนสามารถใช้ประโยชน์จากผลผลิตของป่าได้ เช่น สมุนไพร ของป่า เพื่อประโยชน์ในการดำรงชีวิต และสามารถนำผลผลิตที่มีการพัฒนาแปรรูปเพื่อสร้างรายได้ให้แก่ชุมชน โดยชุมชนต้องมีส่วนร่วมในการวางแผน การปฏิบัติ การรับผิดชอบ และการติดตามประเมินผลในการดำเนินงานด้านป่าชุมชน

๙.๔ ภูเขา

ลักษณะธรณีวิทยาของจังหวัดตาก พื้นที่ทางตอนเหนือของจังหวัดเป็นทิวเขาสูง เกิดเป็นแนวยาวกระจายตัวในทิศตะวันตกเฉียงเหนือ ซึ่งเป็นทิศทางเดียวกับรอยเลื่อนแม่เมย - วังเจ้า และเป็นรอยเลื่อนมีพลังงานให้หินพื้นที่ผุพังเป็นดินหนา พื้นที่ทิวเขาสูง ประกอบด้วยหินแปร หินอัคนี และหินตะกอน หินแปรส่วนใหญ่ประกอบด้วยหินไนส์ หินอัคนีส่วนใหญ่เป็นหินแกรนิต ซึ่งกระจายครอบคลุมพื้นที่ส่วนใหญ่ทางตอนเหนือของจังหวัด หินภูเขาไฟและหินตะกอนเจือเศษหินภูเขาไฟพบในพื้นที่อำเภอวังเจ้า และทางตอนเหนือส่วนที่ติดต่อกับจังหวัดลำปางและสุโขทัย นอกจากนี้ยังพบหินไนส์และหินแกรนิตบริเวณตอนเหนือผากตะวันตกของทิวเขาสูง ทั้งในเขตอำเภอท่าสองยาง และอำเภอแม่ระมาด พบหินตะกอนชนิดหินทราย ดินดาน และหินปูน ครอบคลุมพื้นที่ภูเขาสูงด้านตะวันตก ตั้งแต่อำเภอท่าสองยางต่อเนื่องไปทางใต้จรดอำเภออุ้มผาง

ที่มา : สำนักงานสถิติจังหวัดตาก, ๒๕๕๔

ส่วนที่ ๒

สรุปผลการพัฒนาท้องถิ่นตามแผนพัฒนาท้องถิ่น

(พ.ศ.๒๕๕๗ - ๒๕๕๙)

ส่วนที่ ๒

สรุปผลการพัฒนาท้องถิ่นตามแผนพัฒนาท้องถิ่น (พ.ศ.๒๕๕๗ - ๒๕๕๙)

๑. สรุปผลการดำเนินงานตามงบประมาณที่ได้รับ และการเบิกจ่ายงบประมาณ ในปีงบประมาณ พ.ศ.๒๕๕๗ - ๒๕๕๙

๑.๑ สรุปสถานการณ์การพัฒนา การตั้งงบประมาณ การเบิกจ่ายงบประมาณ

ตามที่องค์การบริหารส่วนจังหวัดตากได้ดำเนินการจัดทำแผนยุทธศาสตร์การพัฒนาเพื่อใช้เป็นกรอบในการจัดทำแผนพัฒนาสามปี ซึ่งมีลักษณะเป็นแผนพัฒนาเศรษฐกิจและสังคมขององค์การบริหารส่วนจังหวัดตาก ที่สอดคล้องกับแผนยุทธศาสตร์การพัฒนางค์กรปกครองส่วนท้องถิ่น แผนพัฒนาจังหวัด แผนพัฒนาภูมิภาค และแผนพัฒนาระดับประเทศ ซึ่งองค์การบริหารส่วนจังหวัดตากได้นำแผนพัฒนาสามปีมาเป็นกรอบในการจัดทำงบประมาณรายจ่ายประจำปี งบประมาณรายจ่ายเพิ่มเติม และงบประมาณจากเงินสะสม รวมทั้งเป็นการวางแนวทางเพื่อให้การปฏิบัติให้บรรลุวัตถุประสงค์ตามโครงการพัฒนาที่กำหนดไว้ด้วย ทั้งนี้องค์การบริหารส่วนจังหวัดตากได้ดำเนินการตั้งงบประมาณในแผนพัฒนาสามปีและนำไปสู่การปฏิบัติ รายละเอียดดังตารางที่ ๑ - ๒

ตารางที่ ๑ แสดงจำนวนโครงการที่นำไปปฏิบัติ

ยุทธศาสตร์การพัฒนา	จำนวนโครงการ พ.ศ. ๒๕๕๗		จำนวนโครงการ พ.ศ. ๒๕๕๘		จำนวนโครงการ พ.ศ. ๒๕๕๙		รวม ทั้ง ๓ ปี		ร้อยละ
	ตามแผน สามปี	นำไป ปฏิบัติ	ตามแผน สามปี	นำไป ปฏิบัติ	ตามแผน สามปี	นำไป ปฏิบัติ	ตามแผน สามปี	นำไป ปฏิบัติ	
๑.ด้านส่งเสริมเศรษฐกิจและอาชีพ	๑๔	๑๔	๑๓	๑๓	๑๕	๑๕	๔๒	๔๒	๑๐๐.๐๐
๒.ด้านการท่องเที่ยวและกีฬา	๒๙	๒๙	๒๙	๒๖	๔๑	๓๙	๙๙	๙๓	๙๓.๙๔
๓.ด้านโครงสร้างพื้นฐาน	๑๑๒	๙๙	๖๔	๔๙	๑๔๕	๑๒๖	๓๒๐	๒๗๕	๘๕.๙๔
๔.ด้านคุณภาพชีวิตและสาธารณสุข	๑๗	๑๗	๑๗	๑๖	๒๑	๒๐	๕๕	๕๓	๙๖.๓๖
๕.ด้านการศึกษา ศาสนา และ วัฒนธรรม	๓๑	๓๑	๒๘	๒๘	๓๖	๓๖	๙๕	๙๕	๑๐๐.๐๐
๖.ด้านการอนุรักษ์ ฟื้นฟู พัฒนา ทรัพยากรธรรมชาติ และสิ่งแวดล้อม	๙	๙	๑๕	๑๕	๑๐	๑๐	๓๔	๓๔	๑๐๐.๐๐
๗.ด้านการบริหาร การเมือง และการมีส่วนร่วม	๔๘	๔๗	๕๑	๔๖	๕๐	๔๒	๑๔๘	๑๓๓	๘๙.๘๖
รวม	๒๖๐	๒๔๖	๒๑๗	๑๙๓	๓๑๘	๒๘๘	๖๐๖	๖๒๕	๙๑.๔๒

ตารางที่ ๒ แสดงจำนวนงบประมาณที่นำไปปฏิบัติ

ยุทธศาสตร์การพัฒนา	งบประมาณ พ.ศ. ๒๕๕๗		งบประมาณ พ.ศ. ๒๕๕๘		งบประมาณ พ.ศ. ๒๕๕๙		รวมงบประมาณ ทั้ง ๓ ปี		ร้อยละ
	ตามแผน สามปี	นำไป ปฏิบัติ	ตามแผน สามปี	นำไป ปฏิบัติ	ตามแผน สามปี	นำไป ปฏิบัติ	ตามแผน สามปี	นำไป ปฏิบัติ	
๑.ด้านส่งเสริมเศรษฐกิจและอาชีพ	๒,๒๗๒,๕๐๐	๒,๒๗๒,๕๐๐	๒,๐๗๔,๐๐๐	๒,๐๒๔,๐๐๐	๒,๘๙๔,๐๐๐	๒,๘๙๔,๐๐๐	๗,๒๔๐,๕๐๐	๗,๑๙๐,๕๐๐	๙๙.๓๑
๒.ด้านการท่องเที่ยวและกีฬา	๑๙,๐๐๐,๐๐๐	๑๘,๖๒๓,๐๐๐	๒๔,๑๘๖,๐๐๐	๒๒,๗๐๑,๐๐๐	๘๑,๓๖๗,๒๐๐	๓๗,๗๔๖,๒๐๐	๑๒๔,๕๕๓,๒๐๐	๗๙,๐๗๐,๒๐๐	๖๓.๔๘
๓.ด้านโครงสร้างพื้นฐาน	๑๕๓,๔๓๐,๐๐๐	๙๙,๔๒๖,๐๐๐	๘๗,๒๖๐,๕๐๐	๖๗,๒๗๘,๗๗๐	๒๑๖,๗๐๔,๖๑๒	๑๙๓,๘๑๐,๘๐๐	๔๕๗,๓๙๕,๑๑๒	๓๖๐,๕๑๕,๕๗๐	๗๘.๘๒
๔.ด้านคุณภาพชีวิตและสาธารณสุข	๑๒,๓๕๐,๐๐๐	๑๒,๒๕๐,๐๐๐	๑๒,๖๘๐,๐๐๐	๑๑,๕๘๐,๐๐๐	๑๔,๐๐๒,๕๐๐	๑๒,๖๕๒,๕๐๐	๓๙,๐๓๒,๕๐๐	๓๖,๔๘๒,๕๐๐	๙๓.๔๗
๕.ด้านการศึกษา ศาสนา และ วัฒนธรรม	๒๘,๔๕๐,๐๐๐	๒๘,๓๑๔,๐๐๐	๓๑,๖๔๒,๐๐๐	๓๒,๐๔๒,๐๐๐	๒๗,๑๘๕,๒๐๐	๒๗,๑๖๕,๒๐๐	๘๗,๒๗๗,๒๐๐	๘๗,๕๒๑,๒๐๐	๑๐๐.๒๘
๖.ด้านการอนุรักษ์ ฟื้นฟู พัฒนา ทรัพยากรธรรมชาติ และสิ่งแวดล้อม	๖,๒๕๐,๐๐๐	๖,๑๖๐,๐๐๐	๓,๘๕๐,๐๐๐	๓,๘๕๐,๐๐๐	๓,๖๕๐,๐๐๐	๓,๖๓๐,๐๐๐	๑๓,๗๕๐,๐๐๐	๑๓,๖๔๐,๐๐๐	๙๙.๒๐
๗.ด้านการบริหาร การเมือง และการมีส่วนร่วม	๔๖,๗๒๑,๑๐๐	๓๐,๓๘๙,๘๐๐	๒๔,๗๑๖,๑๐๐	๒๒,๙๙๖,๑๐๐	๕๙,๒๔๗,๗๐๐	๒๕,๙๘๕,๔๐๐	๑๓๐,๖๘๔,๙๐๐	๗๙,๓๗๑,๓๐๐	๖๐.๗๓
รวม	๒๖๘,๔๗๓,๖๐๐	๑๙๗,๔๓๕,๓๐๐	๑๘๖,๔๐๘,๖๐๐	๑๖๒,๔๗๑,๘๗๐	๔๐๕,๐๕๑,๒๑๒	๓๐๓,๘๘๔,๑๐๐	๘๕๙,๙๓๓,๔๑๒	๖๖๓,๗๙๑,๒๗๐	๗๗.๑๙

๑.๒ การประเมินผลการนำแผนพัฒนาท้องถิ่นไปปฏิบัติในเชิงปริมาณและเชิงคุณภาพ

๑) การประเมินผลในเชิงปริมาณ

องค์การบริหารส่วนจังหวัดตาก ได้มีแผนยุทธศาสตร์การพัฒนาเพื่อกำหนดยุทธศาสตร์ที่แสดงการพัฒนาในพื้นที่จังหวัดตาก ที่สอดคล้องกับแผนพัฒนาจังหวัดตาก และได้ขับเคลื่อนยุทธศาสตร์การพัฒนาในแต่ละด้านเพื่อแก้ปัญหา ความต้องการของประชาชน ระหว่างปีที่ผ่านมา ในช่วงปี พ.ศ. ๒๕๕๗ - ๒๕๕๙ ได้นำยุทธศาสตร์การพัฒนาขององค์การบริหารส่วนจังหวัดตากไปสู่การปฏิบัติ รายละเอียดดังตารางที่ ๓

ตารางที่ ๓ แสดงผลการดำเนินงานขององค์การบริหารส่วนจังหวัดตาก ในช่วงปี พ.ศ. ๒๕๕๗ - ๒๕๕๙

ยุทธศาสตร์การพัฒนา	ผลการดำเนินงาน ปีงบประมาณ ๒๕๕๗		ผลการดำเนินงาน ปีงบประมาณ ๒๕๕๘		ผลการดำเนินงาน ปีงบประมาณ ๒๕๕๙		ผลการดำเนินงาน ปีงบประมาณ ๒๕๕๗ - ๒๕๕๙		ร้อยละของโครงการ/ งบประมาณ ทั้งหมด (๓ ปี)	
	จำนวน โครงการ	งบประมาณ (บาท)	จำนวน โครงการ	งบประมาณ (บาท)	จำนวน โครงการ	งบประมาณ (บาท)	จำนวน โครงการ	งบประมาณ (บาท)	จำนวน โครงการ	จำนวน งบประมาณ
๑. ด้านส่งเสริมเศรษฐกิจและอาชีพ	๑๓.๐	๑,๕๖๐,๒๕๔.๕๐	๑๒	๑,๕๐๒,๗๔๘.๕๐	๑๓	๒,๕๔๘,๒๓๓.๐๐	๓๘.๐	๕,๖๑๑,๒๓๖.๐๐	๕.๗๘	๑.๐๖
๒. ด้านการท่องเที่ยวและกีฬา	๒๖.๐	๘,๘๗๔,๙๓๕.๐๐	๒๔	๒๐,๘๐๘,๘๘๙.๐๐	๓๓.๕	๓๒,๑๘๐,๑๘๓.๗๖	๘๓.๕	๖๑,๘๖๔,๐๐๗.๗๖	๑๒.๗๐	๑๑.๗๑
๓. ด้านโครงสร้างพื้นฐาน	๙๘.๐	๖๔,๒๔๒,๙๙๒.๒๖	๔๘	๖๑,๘๒๘,๖๖๘.๘๕	๑๑๙.๕	๑๗๒,๔๗๑,๕๓๘.๑๕	๒๖๕.๕	๒๙๘,๕๔๓,๑๙๙.๒๖	๔๐.๓๘	๕๖.๕๑
๔. ด้านคุณภาพชีวิตและสาธารณสุข	๑๔.๐	๗,๖๕๐,๘๕๕.๐๐	๑๒.๕	๑๐,๖๖๕,๔๙๔.๐๐	๑๙	๑๑,๗๒๖,๑๙๙.๐๐	๔๕.๕	๓๐,๐๔๒,๕๔๘.๐๐	๖.๙๒	๕.๖๙
๕. ด้านการศึกษา ศาสนา และวัฒนธรรม	๒๕.๕	๒๔,๒๐๐,๓๖๘.๔๔	๒๘	๒๖,๓๑๘,๑๕๒.๓๔	๓๔	๒๑,๔๘๓,๒๕๗.๓๘	๘๗.๕	๗๒,๐๐๑,๗๗๘.๑๖	๑๓.๓๑	๑๓.๖๓
๖. ด้านการอนุรักษ์ ฟื้นฟู พัฒนา ทรัพยากร ธรรมชาติ และสิ่งแวดล้อม	๘.๐	๑,๖๐๒,๙๙๕.๐๐	๑๒	๑,๙๗๐,๕๒๒.๐๐	๙	๓,๐๒๗,๔๕๗.๐๐	๒๙.๐	๖,๖๐๓,๙๗๔.๐๐	๔.๔๑	๑.๒๕
๗. ด้านการบริหาร การเมือง และการมีส่วนร่วม	๓๗.๐	๑๐,๕๕๙,๘๔๗.๔๙	๓๕	๒๑,๒๖๘,๖๙๒.๕๐	๓๖.๕	๒๑,๗๖๘,๗๒๘.๐๕	๑๐๘.๕	๕๓,๕๙๗,๒๖๘.๐๔	๑๖.๕๐	๑๐.๑๕
รวม	๒๒๑.๕	๑๑๘,๖๙๒,๒๔๗.๖๙	๑๗๑.๕	๑๔๔,๓๖๓,๑๖๗.๑๙	๒๖๔.๕	๒๖๕,๒๐๕,๕๙๖.๓๔	๖๕๗.๕	๕๒๘,๒๖๑,๐๑๑.๒๒	๑๐๐.๐๐	๑๐๐.๐๐

๒) การประเมินผลในเชิงคุณภาพ

ตามที่องค์การบริหารส่วนจังหวัดตาก ได้ดำเนินการขับเคลื่อนยุทธศาสตร์การพัฒนา ในระหว่างปีที่ผ่านมาในช่วงปี พ.ศ. ๒๕๕๗ - ๒๕๕๙ โดยได้นำยุทธศาสตร์การพัฒนาไปสู่การปฏิบัติ ส่งผลให้เกิดประโยชน์ต่อประชาชนในจังหวัดตากโดยรวม แยกเป็นรายยุทธศาสตร์ รายละเอียดดังตารางที่ ๔

ตารางที่ ๔ แสดงผลการประเมินเชิงคุณภาพ แยกเป็นรายยุทธศาสตร์

ยุทธศาสตร์	ผลลัพธ์เชิงคุณภาพ
๑. ด้านส่งเสริมเศรษฐกิจและอาชีพ	- การส่งเสริมสนับสนุนหลักปรัชญาของเศรษฐกิจพอเพียงและการเกษตรยั่งยืน และการส่งเสริมสนับสนุนการพัฒนาอาชีพ การลงทุน การค้าชายแดน และเศรษฐกิจพิเศษสู่ประชาคมเศรษฐกิจอาเซียน (AEC) ทำให้ประชาชนมีอาชีพและรายได้ที่เพิ่มขึ้น
๒. ด้านการส่งเสริมการท่องเที่ยวและกีฬา	- พัฒนาแหล่งท่องเที่ยว ส่งเสริมกิจกรรมการท่องเที่ยว และการประชาสัมพันธ์การท่องเที่ยวในจังหวัดตาก เช่น ปรับปรุงภูมิทัศน์ริมน้ำปิง ก่อสร้างห้องน้ำสาธารณะบริเวณน้ำตกนางครวญ จุดชมวิวดอยมูเซอ การจัดงานกระทงสายไหลประทีปพันดวง งานประจำปีของจังหวัดตาก งานตากสินราชานุสรณ์ ซึ่งส่งผลให้ภาพรวมจังหวัดตาก มีนักท่องเที่ยวมาเที่ยวและรายได้จากการท่องเที่ยวเพิ่มขึ้น - พัฒนาสนามกีฬา อบจ.ตาก และส่งเสริมการจัดกิจกรรมการแข่งขันกีฬา ส่งผลให้ประชาชนมีสุขภาพร่างกายที่แข็งแรงเพิ่มขึ้น
๓. ด้านโครงสร้างพื้นฐาน	- ก่อสร้าง ซ่อมแซม ปรับปรุงถนน สะพาน วางท่อ ตลอดจนการติดตั้งระบบไฟฟ้าสาธารณะ ติดตั้งไฟฟ้าโซล่าเซลล์ และพัฒนาแหล่งน้ำเพื่ออุปโภค บริโภค และเพื่อการเกษตร ส่งผลให้ประชาชนได้รับการสัญจรได้รวดเร็ว สะดวกและปลอดภัย มีความปลอดภัยในชีวิตและทรัพย์สิน ตลอดจนมีแหล่งน้ำ เพื่อการอุปโภค บริโภค และการเกษตรอย่างเพียงพอ โดยเฉพาะประชาชนในถิ่นทุรกันดารมีความยากลำบากเนื่องจากปัญหาเส้นทางคมนาคม และพื้นที่ห่างไกล
๔. การพัฒนาคุณภาพชีวิตและสาธารณสุข	- ส่งเสริมสนับสนุนการควบคุมโรคติดต่อ/ไม่ติดต่อ การสร้างสุขภาพและพัฒนาคุณภาพชีวิตให้กับประชาชนทั่วไป เด็กเล็ก เยาวชน สตรี ผู้สูงอายุ ผู้ด้อยโอกาสได้รับการพัฒนาคุณภาพชีวิตที่ดีขึ้น ส่งผลให้กลุ่มเป้าหมายมีความรู้ด้านการดูแลสุขภาพที่ดีขึ้น มีศักยภาพในการประกอบอาชีพและเพิ่มรายได้ให้กับครอบครัว และมีสถาบันครอบครัวที่เข้มแข็ง เพื่อนำไปสู่สังคมอย่างมีคุณภาพ

ตารางที่ ๔ แสดงผลการประเมินเชิงคุณภาพ แยกเป็นรายยุทธศาสตร์ (ต่อ)

ยุทธศาสตร์	ผลลัพธ์เชิงคุณภาพ
๕. ด้านการศึกษา ศาสนา และวัฒนธรรม	<ul style="list-style-type: none"> - ส่งเสริมและสนับสนุนการจัดการศึกษาทุกระบบ เช่น การสนับสนุนสื่อการเรียนการสอนให้กับโรงเรียนในจังหวัดตาก - ส่งเสริมและสนับสนุนโครงการ/กิจกรรมด้านศาสนาและ วัฒนธรรม เช่น การให้ความรู้ด้านการปฏิบัติตามหลักศาสนา การจัดงานประเพณีในแต่ละท้องถิ่น เพื่อส่งผลให้ประชาชนในจังหวัดตากมีคุณธรรม จริยธรรม มีความรู้ถึงระเบียบวินัย ความซื่อสัตย์สุจริต และการมีจิตสาธารณะ รู้ค่านิยมที่พึงงามอันเป็นเอกลักษณ์ของวัฒนธรรมไทย และการดำเนินชีวิตที่ยังคง อนุรักษ์ไว้ซึ่งภูมิปัญญาท้องถิ่น ประเพณี และวัฒนธรรมดีงามของท้องถิ่นให้คงอยู่สืบไป
๖. ด้านการอนุรักษ์ทรัพยากรธรรมชาติและสิ่งแวดล้อม	<ul style="list-style-type: none"> - ด้านการอนุรักษ์ ป่าชุมชน พัฒนาทรัพยากรธรรมชาติและสิ่งแวดล้อม เช่น การส่งเสริมกิจกรรมเกี่ยวกับป่าชุมชน การสร้างฝาย การปลูกต้นไม้, การจัดการขยะ, จัดอบรมให้ความรู้ เป็นต้น ส่งผลให้ประชาชนได้รับความรู้และมีส่วนร่วมในการอนุรักษ์ป่าชุมชน และการอนุรักษ์ทรัพยากรธรรมชาติให้มีประสิทธิภาพอย่างยั่งยืน และลดปริมาณขยะต่อไป
๗. การพัฒนาด้านการบริหาร การเมือง และการมีส่วนร่วม	<ul style="list-style-type: none"> - ด้านการพัฒนาการบริหาร เป็นการดำเนินการในเรื่องการเพิ่มประสิทธิภาพในการปฏิบัติราชการและการให้บริการประชาชน เช่น การพัฒนาบุคลากร, จัดซื้อวัสดุครุภัณฑ์ การประชาสัมพันธ์องค์กร การมีส่วนร่วมของประชาชนกับการบริหารงาน อบจ. ส่งผลให้ระบบบริหารงานของ อบจ.ตาก สามารถบริการสาธารณะให้กับประชาชนได้อย่างพึงพอใจ และเพื่ออำนวยความสะดวกและบริการประชาชนได้อย่างทั่วถึง

๒. ผลที่ได้รับจากการดำเนินงานในปีงบประมาณ พ.ศ. ๒๕๕๗ - ๒๕๕๙

๒.๑ ผลที่ได้รับหรือผลที่สำคัญ

จากการดำเนินการขององค์การบริหารส่วนจังหวัดตาก ในปีงบประมาณ พ.ศ.๒๕๕๗ - ๒๕๕๙ พบว่า ผลการดำเนินงานตามแผนดำเนินงาน ในช่วงระยะเวลา ๓ ปี พ.ศ.๒๕๕๗ - ๒๕๕๙ ได้ดำเนินการพัฒนาจังหวัดตากในแต่ละยุทธศาสตร์ทั้ง ๗ ยุทธศาสตร์ จำนวน ๖๕๗.๕ โครงการ เมื่อพิจารณาเป็นรายยุทธศาสตร์ พบว่า มีดำเนินการโครงการตามยุทธศาสตร์การพัฒนาด้านโครงสร้างพื้นฐานมากที่สุด จำนวน ๒๖๕.๕ โครงการ คิดเป็นร้อยละ ๔๐.๓๘ รองลงมา ยุทธศาสตร์การพัฒนาด้านการบริหาร การเมือง และการมีส่วนร่วม จำนวน ๑๐๘.๕ โครงการ คิดเป็นร้อยละ ๑๖.๕๐ ยุทธศาสตร์การพัฒนาด้านการศึกษา ศาสนา และวัฒนธรรม จำนวน ๘๗.๕ โครงการ คิดเป็นร้อยละ ๑๓.๓๑ ยุทธศาสตร์ด้านการส่งเสริมการท่องเที่ยวและกีฬาจำนวน ๘๓.๕ โครงการ คิดเป็นร้อยละ ๑๒.๗๐ ยุทธศาสตร์การพัฒนาคุณภาพชีวิตและสาธารณสุข จำนวน ๔๕.๕ โครงการ คิดเป็นร้อยละ ๖.๙๒ ยุทธศาสตร์การพัฒนาด้านส่งเสริมเศรษฐกิจและอาชีพ จำนวน ๓๘ โครงการ คิดเป็นร้อยละ ๕.๗๘ และยุทธศาสตร์การพัฒนาด้านการอนุรักษ์ทรัพยากรธรรมชาติและสิ่งแวดล้อม จำนวน ๒๙ โครงการ คิดเป็นร้อยละ ๔.๔๑ ตามลำดับ ทั้งนี้ การดำเนินงานขององค์การบริหารส่วนจังหวัดตาก ส่งผลให้ประชาชนในจังหวัดตาก ได้รับการบริการสาธารณะจากองค์การบริหารส่วนจังหวัดตาก ได้ตามมาตรฐานที่กรมส่งเสริมการปกครองส่วนท้องถิ่นกำหนด

แผนภูมิแสดง การดำเนินโครงการตามยุทธศาสตร์

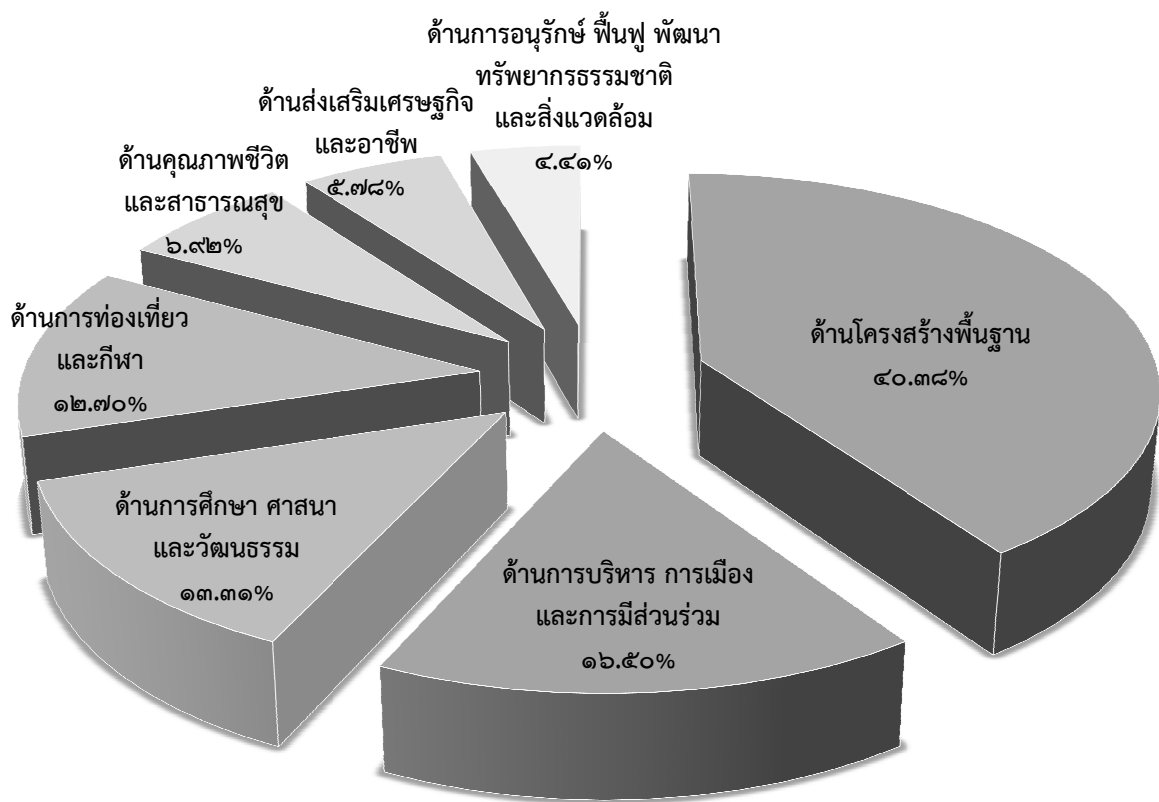

๒.๒ ผลกระทบ

ผลการดำเนินงานขององค์การบริหารส่วนจังหวัดตาก ในช่วงระยะเวลา ๓ ปี พ.ศ.๒๕๕๗ - ๒๕๕๙ ได้ดำเนินการทุกยุทธศาสตร์ แต่ข้อจำกัดเรื่องพื้นที่ของจังหวัดตาก ซึ่งองค์การบริหารส่วนจังหวัดตาก ต้องรับผิดชอบทั้งจังหวัด โดยสภาพพื้นที่จังหวัดตากมีพื้นที่ใหญ่เป็นอันดับที่ ๔ ของประเทศ โดยสภาพพื้นที่ ถูกแบ่งออกเป็น ๒ ส่วนใหญ่ๆ ปัญหาด้านคุณภาพชีวิตและคุณภาพของประชาชนในพื้นที่ห่างไกล ทุกกันดารยังมีจำนวนมาก สภาพการคมนาคมขนส่งส่วนใหญ่เป็นป่าและภูเขา เป็นอุปสรรคต่อการขนส่งสินค้าและการสัญจรของประชาชน ความหลากหลายเชิงวัฒนธรรม กลุ่มชาติพันธุ์ในพื้นที่ พื้นที่ป่าที่ถูกบุกรุกทำลายทรัพยากรป่าไม้เพื่อขยายพื้นที่เพาะปลูกของชาวไทยภูเขา ปัญหาความยากจน ทำให้การพัฒนาขององค์การบริหารส่วนจังหวัดตาก ยังดำเนินการได้ไม่ครอบคลุมทั่วถึง และสัมฤทธิ์ผลตามที่ต้องการ เนื่องจากงบประมาณขององค์การบริหารส่วนจังหวัดตากมีจำกัด และขาดการบูรณาการร่วมกันในการพัฒนาท้องถิ่นในภาพรวม ส่งผลกระทบให้การพัฒนาในภาพรวมของในแต่ละปียังคงย่ำแย่เป็นค่อยไป ยังไม่เห็นการเปลี่ยนแปลงต่อการพัฒนาในภาพรวมอย่างเป็นรูปธรรมเท่าที่ควร

๓. สรุปปัญหาอุปสรรคการดำเนินงานที่ผ่านมาและแนวทางการแก้ไข ปีงบประมาณ พ.ศ. ๒๕๕๗ - ๒๕๖๐

๓.๑ ปัญหาและอุปสรรค

๑) การจัดสรรงบประมาณให้สมาชิกสภาองค์การบริหารส่วนจังหวัดเสนอโครงการเพื่อแก้ไขปัญหาของประชาชนของแต่ละพื้นที่ ในประเด็นการอบรม ศึกษาดูงาน ซึ่งมีประจำทุกปี และใช้งบประมาณเป็นจำนวนมาก แต่ผลลัพธ์ที่ได้ยังไม่เห็นเป็นรูปธรรม

๒) โครงการส่วนใหญ่ที่ได้จากประชาคม เป็นด้านโครงสร้างพื้นฐาน แต่งบประมาณขององค์การบริหารส่วนจังหวัดตากมีจำกัด ไม่สามารถตอบสนองต่อความต้องการของประชาชนได้อย่างครอบคลุมทุกพื้นที่

๓) บางโครงการยังไม่มีความพร้อม ทำให้มีการยกเลิก เปลี่ยนแปลงโครงการในแผนพัฒนา

๔) ขาดการติดตามและประเมินผลโครงการ เพื่อทราบถึงผลสำเร็จของโครงการ ว่าบรรลุตามวัตถุประสงค์ที่วางไว้หรือไม่ อย่างไร รวมทั้งพบปัญหา อุปสรรคอะไร เพื่อนำมาปรับปรุง แก้ไข หรือยกเลิก

๓.๒ แนวทางแก้ไข

๑) ปัญหาความต้องการของประชาชนกับนโยบายผู้บริหารควรเป็นทิศทางเดียวกัน และควรนำข้อมูลพัฒนาที่ได้จากการจัดเก็บข้อมูลอย่างเป็นระบบ และมีข้อมูลเพื่อการพัฒนาอย่างรอบด้าน มาพิจารณาการกำหนดโครงการเพื่อแก้ไขปัญหา และความต้องการของประชาชน

๒) ควรกำหนดโครงการที่เป็นปัญหาและความต้องการอย่างแท้จริงของประชาชนมาบรรจุในแผนพัฒนา เพื่อแก้ไขปัญหาโดยใช้งบประมาณอย่างมีประสิทธิภาพ และเกิดประโยชน์สูงสุดต่อประชาชน เกิดความคุ้มค่า และเป็นไปตามความต้องการของประชาชนอย่างแท้จริง

๓) องค์การบริหารส่วนจังหวัดควรมีการบูรณาการในการดำเนินโครงการและการแก้ไขปัญหา ร่วมกับส่วนราชการที่ดำเนินการกิจหลัก เพื่อตอบสนองต่อความต้องการของประชาชนและนโยบายของภาครัฐ รวมทั้งต้องมีการกำหนดกรอบหรือขอบเขตภารกิจการทำงานอย่างชัดเจนและเป็นรูปธรรม

๔) องค์การบริหารส่วนจังหวัดตากเสนอโครงการพัฒนาด้านโครงสร้างพื้นฐานขอรับการสนับสนุนจากส่วนกลาง เช่นกรมส่งเสริมการปกครองส่วนท้องถิ่น เป็นต้น

๕) ควรมีการติดตามและประเมินผลโครงการ เพื่อนำมาปรับปรุง แก้ไข หรือยกเลิกโครงการ

ส่วนที่ ๓

ยุทธศาสตร์องค์การบริหารส่วนจังหวัดตาก

ส่วนที่ ๓

ยุทธศาสตร์องค์การบริหารส่วนจังหวัดตาก

๑. ความสัมพันธ์ระหว่างแผนพัฒนาระดับมหภาค

๑.๑ แผนยุทธศาสตร์ชาติ ๒๐ ปี (๒๕๖๐ - ๒๕๗๙)

๑) วิสัยทัศน์

“ประเทศมีความมั่นคง มั่งคั่ง ยั่งยืน เป็นประเทศพัฒนาแล้ว
ด้วยการพัฒนาตามปรัชญาของเศรษฐกิจพอเพียง”

๒) กรอบยุทธศาสตร์ชาติระยะ ๒๐ ปี (พ.ศ. ๒๕๖๐ - ๒๕๗๙)

ยุทธศาสตร์ชาติที่จะใช้เป็นกรอบแนวทางการพัฒนาในระยะ ๒๐ ปีต่อจากนี้ไป ประกอบด้วย ๖ ยุทธศาสตร์ ดังนี้

๑. ยุทธศาสตร์ด้านความมั่นคง

(๑) เสริมสร้างความมั่นคงของสถาบันหลักและการปกครองระบอบประชาธิปไตยอันมีพระมหากษัตริย์ทรงเป็นประมุข

(๒) ปฏิรูปกลไกการบริหารประเทศและพัฒนาความมั่นคงทางการเมือง ขจัดคอร์รัปชัน สร้างความเชื่อมั่นในกระบวนการยุติธรรม

(๓) การรักษาความมั่นคงภายในและความสงบเรียบร้อยภายใน ตลอดจนการบริหารจัดการความมั่นคงชายแดนและชายฝั่งทะเล

(๔) การพัฒนาระบบ กลไก มาตรการและความร่วมมือระหว่างประเทศทุกระดับ และรักษาคุณภาพความสัมพันธ์กับประเทศมหาอำนาจ เพื่อป้องกันและแก้ไขปัญหาความมั่นคงรูปแบบใหม่

(๕) การพัฒนาเสริมสร้างศักยภาพการผนึกกำลังป้องกันประเทศ การรักษาความสงบเรียบร้อยภายในประเทศ สร้างความร่วมมือกับประเทศเพื่อนบ้านและมิตรประเทศ

(๖) การพัฒนาระบบการเตรียมพร้อมแห่งชาติและระบบบริหารจัดการภัยพิบัติ รักษาความมั่นคงของฐานทรัพยากรธรรมชาติ สิ่งแวดล้อม

(๗) การปรับกระบวนการทำงานของกลไกที่เกี่ยวข้องจากแนวตั้งสู่แนวนอนมากขึ้น

๒. ยุทธศาสตร์ด้านการสร้างความสามารถในการแข่งขัน

(๑) การพัฒนาสมรรถนะทางเศรษฐกิจ ส่งเสริมการค้า การลงทุน พัฒนาสู่ชาติการค้า

(๒) การพัฒนาภาคการผลิตและบริการ เสริมสร้างฐานการผลิตเข้มแข็งยั่งยืน และส่งเสริมเกษตรกรรายย่อยสู่เกษตรยั่งยืนเป็นมิตรกับสิ่งแวดล้อม

(๓) การพัฒนาผู้ประกอบการและเศรษฐกิจชุมชน พัฒนาทักษะผู้ประกอบการ ยกกระดับผลิตภาพแรงงานและพัฒนา SMEs สู่อุตสาหกรรม

(๔) การพัฒนาพื้นที่เศรษฐกิจพิเศษและเมือง พัฒนาเขตเศรษฐกิจพิเศษชายแดน และพัฒนาระบบเมืองศูนย์กลางความเจริญ

(๕) การลงทุนพัฒนาโครงสร้างพื้นฐาน ด้านการขนส่ง ความมั่นคงและพลังงาน ระบบเทคโนโลยีสารสนเทศ และการวิจัยและพัฒนา

(๖) การเชื่อมโยงกับภูมิภาคและเศรษฐกิจโลก สร้างความเป็นหุ้นส่วนการพัฒนากับนานาชาติ ประเทศ ส่งเสริมให้ไทยเป็นฐานของการประกอบธุรกิจ ฯลฯ

๓. ยุทธศาสตร์ด้านการพัฒนาและเสริมสร้างศักยภาพคน

- (๑) พัฒนาศักยภาพคนตลอดช่วงชีวิต
- (๒) การยกระดับการศึกษาและการเรียนรู้ให้มีคุณภาพเท่าเทียมและทั่วถึง
- (๓) ปลุกฝังระเบียบวินัย คุณธรรม จริยธรรม ค่านิยมที่พึงประสงค์
- (๔) การสร้างเสริมให้คนมีสุขภาพที่ดี
- (๕) การสร้างความอยู่ดีมีสุขของครอบครัวไทย

๔. ยุทธศาสตร์ด้านการสร้างโอกาสความเสมอภาคและเท่าเทียมกันทางสังคม

- (๑) สร้างความมั่นคงและการลดความเหลื่อมล้ำทางเศรษฐกิจและสังคม
- (๒) พัฒนาระบบบริการและระบบบริหารจัดการสุขภาพ
- (๓) มีสภาพแวดล้อมและนวัตกรรมที่เอื้อต่อการดำรงชีวิตในสังคมสูงวัย
- (๔) สร้างความเข้มแข็งของสถาบันทางสังคม ทูทางวัฒนธรรมและความเข้มแข็งของชุมชน
- (๕) พัฒนาการสื่อสารมวลชนให้เป็นกลไกในการสนับสนุนการพัฒนา

๕. ยุทธศาสตร์ด้านการสร้างการเติบโตบนคุณภาพชีวิตที่เป็นมิตรกับสิ่งแวดล้อม

- (๑) จัดระบบอนุรักษ์ ฟื้นฟูและป้องกันการทาลายทรัพยากรธรรมชาติ
- (๒) วางระบบบริหารจัดการน้ำให้มีประสิทธิภาพทั้ง ๒๕ ลุ่มน้ำ เน้นการปรับระบบการบริหารจัดการอุทกภัยอย่างบูรณาการ
- (๓) การพัฒนาและใช้พลังงานที่เป็นมิตรกับสิ่งแวดล้อม
- (๔) การพัฒนาเมืองอุตสาหกรรมเชิงนิเวศและเมืองที่เป็นมิตรกับสิ่งแวดล้อม
- (๕) การร่วมลดปัญหาโลกร้อนและปรับตัวให้พร้อมกับการเปลี่ยนแปลงสภาพภูมิอากาศ
- (๖) การใช้เครื่องมือทางเศรษฐศาสตร์และนโยบายการคลังเพื่อสิ่งแวดล้อม

๖. ยุทธศาสตร์ด้านการปรับสมดุลและพัฒนาระบบการบริหารจัดการภาครัฐ

- (๑) การปรับปรุงโครงสร้าง บทบาท ภารกิจของหน่วยงานภาครัฐ ให้มีขนาดที่เหมาะสม
- (๒) การวางระบบบริหารราชการแบบบูรณาการ
- (๓) การพัฒนาระบบบริหารจัดการกำลังคนและพัฒนาบุคลากรภาครัฐ
- (๔) การต่อต้านการทุจริตและประพฤติมิชอบ
- (๕) การปรับปรุงกฎหมายและระเบียบต่างๆ
- (๖) ให้ทันสมัย เป็นธรรมและเป็นสากล
- (๗) พัฒนาระบบการให้บริการประชาชนของหน่วยงานภาครัฐ
- (๘) ปรับปรุงการบริหารจัดการรายได้และรายจ่ายของภาครัฐ

๑.๒ แผนพัฒนาเศรษฐกิจและสังคมแห่งชาติ ฉบับที่ ๑๒

แผนพัฒนาเศรษฐกิจและสังคมแห่งชาติ ฉบับที่ ๑๒ จะสอดคล้องกับกรอบยุทธศาสตร์ชาติ ระยะยาว ๒๐ ปี ในลักษณะของการถ่ายทอดยุทธศาสตร์ ระยะยาวลงสู่การปฏิบัติในช่วงเวลา ๕ ปี ประกอบด้วย ๑๐ ยุทธศาสตร์ ดังนี้

ยุทธศาสตร์ที่ ๑ การเสริมสร้างและพัฒนาศักยภาพทุนมนุษย์

ยุทธศาสตร์ที่ ๒ การสร้างความเป็นธรรมลดความเหลื่อมล้ำในสังคม

ยุทธศาสตร์ที่ ๓ การสร้างความเข้มแข็งทางเศรษฐกิจและแข่งขันได้อย่างยั่งยืน

ยุทธศาสตร์ที่ ๔ การเติบโตที่เป็นมิตรกับสิ่งแวดล้อมเพื่อพัฒนาอย่างยั่งยืน

ยุทธศาสตร์ที่ ๕ การเสริมสร้างความมั่นคงแห่งชาติเพื่อการพัฒนาประเทศสู่ความมั่งคั่งและยั่งยืน

ยุทธศาสตร์ที่ ๖ การบริหารจัดการในภาครัฐ การป้องกันการทุจริตประพฤติมิชอบและธรรมาภิบาลในสังคมไทย

ยุทธศาสตร์ที่ ๗ การพัฒนาโครงสร้างพื้นฐานและระบบโลจิสติกส์

ยุทธศาสตร์ที่ ๘ การพัฒนาวิทยาศาสตร์ เทคโนโลยี วิจัย และนวัตกรรม

ยุทธศาสตร์ที่ ๙ การพัฒนาภูมิภาค เมือง และพื้นที่เศรษฐกิจ

ยุทธศาสตร์ที่ ๑๐ ความร่วมมือระหว่างประเทศเพื่อการพัฒนา

๑.๓ แผนพัฒนาภาค/แผนพัฒนากลุ่มจังหวัด/แผนพัฒนาจังหวัด

๑) แผนพัฒนาภาคเหนือ

พัฒนาภาคเหนือให้เป็นฐานเศรษฐกิจมูลค่าสูง โดยการพัฒนากองทุนและการบริการเชิงสร้างสรรค์และยกระดับเป็นฐานการผลิตเกษตรอินทรีย์และเกษตรปลอดภัย เชื่อมโยงสู่อุตสาหกรรมเกษตรแปรรูป ควบคู่กับการอนุรักษ์ทรัพยากรป่าไม้ให้มีความอุดมสมบูรณ์

แนวทางการพัฒนาภาคเหนือ

ท่องเที่ยว พัฒนาการท่องเที่ยวให้มีคุณภาพและความยั่งยืน มีธุรกิจบริการต่อเนื่องกับการท่องเที่ยวบริการสุขภาพและการศึกษาที่ได้มาตรฐาน รวมทั้งผลิตภัณฑ์สร้างสรรค์ที่สร้างมูลค่าเพิ่มสูง

- พัฒนากลุ่มท่องเที่ยวที่มีศักยภาพ กลุ่มท่องเที่ยวอารยธรรมล้านนา และกลุ่มชาติพันธุ์ กลุ่มท่องเที่ยวมรดกโลก กลุ่มท่องเที่ยวเชิงธรรมชาติ

- พัฒนาระดับการท่องเที่ยวคุณภาพกลุ่มเป้าหมายเฉพาะ ในจังหวัดเชียงใหม่ แม่ฮ่องสอน และน่าน

- สนับสนุนเชียงใหม่ให้เป็นศูนย์กลางการผลิตและธุรกิจด้านอาหารและสินค้าเพื่อสุขภาพ บริการทางการแพทย์และการศึกษา และผลิตภัณฑ์สร้างสรรค์

เกษตร พัฒนาประสิทธิภาพการผลิตทางการเกษตร และสร้างมูลค่าเพิ่มภายใต้แนวคิดเกษตรปลอดภัยและเกษตรอินทรีย์ ควบคู่กับการพัฒนาอุตสาหกรรมเกษตรแปรรูปให้มีความหลากหลาย สอดคล้องกับความต้องการของตลาด

- พัฒนาภาคเหนือตอนบนเป็นฐานการผลิตเกษตรอินทรีย์ ภาคเหนือตอนล่างเป็นฐานการผลิตเกษตรปลอดภัยในรูปแบบฟาร์มเกษตรอัจฉริยะ

- ยกระดับอุตสาหกรรมแปรรูปในพื้นที่ที่เป็นแหล่งผลิตสำคัญ

- พัฒนาพื้นที่จังหวัดนครสวรรค์ และกำแพงเพชรให้เป็นแหล่งผลิตพลังงานทดแทน

สังคม พัฒนาระบบการดูแลผู้สูงอายุรองรับการเปลี่ยนแปลงเข้าสู่สังคมผู้สูงอายุของภาคเหนือที่เร็วกว่าระดับประเทศ ๑๐ ปี

- ส่งเสริมการสร้างรายได้และการมีงานทำของผู้สูงอายุ
- พัฒนานวัตกรรมการดูแลผู้สูงอายุระยะยาว
- สร้างความเข้มแข็งแก่สถาบันครอบครัวและชุมชน

ทรัพยากรฯ พัฒนาทรัพยากรธรรมชาติและสิ่งแวดล้อมให้คืนความอุดมสมบูรณ์สร้างความสมดุลแก่ระบบนิเวศ เพื่อรองรับการ

- พัฒนาและอนุรักษ์ป่าต้นน้ำในพื้นที่ ๘ จังหวัดภาคเหนือตอนบน
- พัฒนาการบริหารจัดการน้ำอย่างเป็นระบบในกลุ่มน้ำปิง วัง ยม และ น่าน
- สนับสนุนการบริหารจัดการแก้ไขปัญหาหมอกควันในพื้นที่ภาคเหนือตอนบน และจังหวัดตาก

๒) แผนพัฒนากลุ่มจังหวัดภาคเหนือตอนล่าง ๑ แผน ๔ ปี (พ.ศ.๒๕๖๑ - ๒๕๖๔)

วิสัยทัศน์ “ศูนย์กลางการบริการสี่แยกอินโดจีน”

ยุทธศาสตร์ที่ ๑ พัฒนากระบวนการผลิต การบริหารจัดการ การตลาดสินค้าเกษตรและสินค้าชุมชน

ยุทธศาสตร์ที่ ๒ พัฒนาเครือข่ายการค้า การลงทุน การบริการ โครงข่ายคมนาคมขนส่งสี่แยกอินโดจีนและอาเซียน

ยุทธศาสตร์ที่ ๓ พัฒนาการท่องเที่ยวเชิงนิเวศ ประวัติศาสตร์ วัฒนธรรม กีฬาและสุขภาพ

ยุทธศาสตร์ที่ ๔ บริหารจัดการทรัพยากรธรรมชาติและสิ่งแวดล้อมอย่างยั่งยืน

๓) แผนพัฒนาจังหวัดตาก (พ.ศ.๒๕๖๑ - ๒๕๖๔) ฉบับปรับปรุง

วิสัยทัศน์ “เมืองน่าอยู่ ประตูก้าชายแดน”

ยุทธศาสตร์ที่ ๑ การพัฒนาคุณภาพชีวิตประชาชน และแก้ไขปัญหาความยากจน

ยุทธศาสตร์ที่ ๒ การจัดการทรัพยากรธรรมชาติและสิ่งแวดล้อม

ยุทธศาสตร์ที่ ๓ การพัฒนาผลิตภาพทางการเกษตร

ยุทธศาสตร์ที่ ๔ การส่งเสริมการท่องเที่ยว สินค้า OTOP และการค้าชายแดน

ยุทธศาสตร์ที่ ๕ การบริหารจัดการภาครัฐ และการรักษาความมั่นคงชายแดนและความสงบเรียบร้อย

๑.๔. ยุทธศาสตร์การพัฒนาขององค์กรปกครองส่วนท้องถิ่นในเขตจังหวัดตาก

ยุทธศาสตร์ที่ ๑ โครงสร้างพื้นฐาน

ยุทธศาสตร์ที่ ๒ การวางแผน ส่งเสริมการลงทุนพาณิชย์กรรมและส่งเสริมการท่องเที่ยว

ยุทธศาสตร์ที่ ๓ ส่งเสริมคุณภาพชีวิต

ยุทธศาสตร์ที่ ๔ การบริหารจัดการและอนุรักษ์ทรัพยากรธรรมชาติและสิ่งแวดล้อม

ยุทธศาสตร์ที่ ๕ การบริหารจัดการที่ดี การจัดระเบียบชุมชน/สังคม และรักษาความสงบเรียบร้อย

๒. ยุทธศาสตร์องค์การบริหารส่วนจังหวัดตาก

๒.๑ วิสัยทัศน์

“อบจ.ตาก เป็นศูนย์กลางการพัฒนา โดยยึดหลักบริหารกิจการบ้านเมืองที่ดี เพื่อประโยชน์สุขของประชาชนชาวจังหวัดตาก”

๒.๒ ยุทธศาสตร์

ยุทธศาสตร์ที่ ๑ ด้านโครงสร้างพื้นฐาน

ยุทธศาสตร์ที่ ๒ ด้านส่งเสริมคุณภาพชีวิต

ยุทธศาสตร์ที่ ๓ ด้านการบริหารจัดการที่ดี การจัดระเบียบชุมชน/สังคม และการรักษาความสงบเรียบร้อย

ยุทธศาสตร์ที่ ๔ ด้านส่งเสริมการท่องเที่ยวและกีฬา

ยุทธศาสตร์ที่ ๕ ด้านการบริหารจัดการและอนุรักษ์ทรัพยากรธรรมชาติและสิ่งแวดล้อม

๒.๓ เป้าประสงค์

๑) มีเส้นทางคมนาคมที่ได้มาตรฐาน

๒) มีแหล่งน้ำเพื่อการอุปโภค บริโภค และการเกษตรอย่างเพียงพอ

๓) อปท.ในจังหวัดตาก เข้าใจผังเมืองรวม/ผังชุมชน

๔) สถานีขนส่งผู้โดยสารจังหวัดตากมีมาตรฐาน

๕) ประชาชนนำหลักปรัชญาเศรษฐกิจพอเพียงมาดำเนินชีวิตและมีทักษะการประกอบอาชีพเพิ่มขึ้น

๖) ประชาชนมีสุขภาพที่ดีขึ้น

๗) เยาวชน สตรี และผู้สูงอายุ มีคุณภาพชีวิตที่ดีขึ้นสามารถพึ่งตนเองได้

๘) นักเรียน ประชาชน ได้รับการส่งเสริมด้านการศึกษาเพิ่มขึ้น

๙) มีการอนุรักษ์ขนบธรรมเนียม ประเพณี ศาสนา ภูมิปัญญาท้องถิ่น คงอยู่ต่อไป

๑๐) ประชาชนมีส่วนร่วมในการพัฒนาการเมือง และการพัฒนาท้องถิ่นเพิ่มขึ้น ผู้นำท้องถิ่นที่ท้องถิ่นมีความรู้เพื่อนำไปพัฒนาท้องถิ่น

๑๑) อบจ.ตาก มีการบริหารจัดการอย่างมีประสิทธิภาพและโปร่งใส

๑๒) ประชาชน และเยาวชน ห่างไกลจากยาเสพติด

๑๓) ประชาชนได้รับการช่วยเหลือ และได้รับความรู้ด้านการป้องกันและบรรเทาสาธารณภัย

๑๔) นักท่องเที่ยวและรายได้จากการท่องเที่ยวเพิ่มขึ้น

๑๕) ประชาชนมีสุขภาพร่างกายแข็งแรง

๑๖) ประชาชนมีจิตสำนึก และมีส่วนร่วมในการอนุรักษ์ บริหารจัดการทรัพยากรธรรมชาติและสิ่งแวดล้อม

๑๗) ปริมาณขยะลดลง ของเสียอันตรายชุมชนมีการกำจัดได้ถูกหลักวิชาการ

๒.๔ ตัวชี้วัด

- ๑) ร้อยละของถนนถ่ายโอนที่ได้รับการพัฒนา
- ๒) จำนวนเส้นทาง/แห่ง เพิ่มขึ้น
- ๓) จำนวนระยะทางที่เพิ่มขึ้น
- ๔) จำนวนแหล่งน้ำที่เพิ่มขึ้น
- ๕) ร้อยละของจำนวน อปท.ในจังหวัดตาก ที่เข้าใจเรื่องผังเมืองรวม/ผังชุมชน
- ๖) ร้อยละของระดับความพึงพอใจผู้มาใช้บริการ
- ๗) จำนวนกิจกรรมที่ดำเนินการ
- ๘) จำนวนกิจกรรมที่ดำเนินการ
- ๙) จำนวนกิจกรรมที่ดำเนินการ
- ๑๐) จำนวนกิจกรรมที่ดำเนินการ
- ๑๑) จำนวนกิจกรรมที่ดำเนินการ
- ๑๒) จำนวนกิจกรรมที่ดำเนินการ
- ๑๓) ร้อยละของระดับความพึงพอใจประชาชนที่มีต่อ อบจ.ตาก
- ๑๔) ผ่านเกณฑ์มาตรฐาน LPA
- ๑๕) ร้อยละโครงการที่มีการประชาสัมพันธ์
- ๑๖) จำนวนกิจกรรมที่ดำเนินการ
- ๑๗) ร้อยละของผู้ได้รับการช่วยเหลือจากการร้องขอ
- ๑๘) จำนวนกิจกรรมที่ดำเนินการ
- ๑๙) ร้อยละของจำนวนนักท่องเที่ยวที่เพิ่มขึ้น
- ๒๐) ร้อยละของรายได้จากการท่องเที่ยวที่เพิ่มขึ้น
- ๒๑) จำนวนกิจกรรมที่ดำเนินการ
- ๒๒) จำนวนกิจกรรมที่ดำเนินการ
- ๒๓) ร้อยละของจำนวน อปท.ในจังหวัดตาก มีส่วนร่วมบริหารจัดการของเสียอันตรายชุมชน
- ๒๔) จำนวนกิจกรรมที่ดำเนินการ

๒.๕ ค่าเป้าหมาย

- ๑) ๑๐๐%
- ๒) ปีละ ๑๑ เส้นทาง/แห่ง
- ๓) ปีละ ๕๐๐ กิโลเมตร
- ๔) ปีละ ๖ แห่ง
- ๕) ๑๐๐%
- ๖) เพิ่มขึ้นปีละ ๕%
- ๗) ปีละ ๑๐ กิจกรรม
- ๘) ปีละ ๘ กิจกรรม
- ๙) ปีละ ๑๒ กิจกรรม
- ๑๐) ปีละ ๑๐ กิจกรรม
- ๑๑) ปีละ ๒๒ กิจกรรม
- ๑๒) ปีละ ๙ กิจกรรม

- ๑๓) เพิ่มขึ้นปีละ ๕%
- ๑๔) เพิ่มขึ้นปีละ ๕%
- ๑๕) ๙๕%
- ๑๖) ปีละ ๒ กิจกรรม
- ๑๗) ๗๐%
- ๑๘) ปีละ ๕ กิจกรรม
- ๑๙) เพิ่มขึ้นปีละ ๕%
- ๒๐) เพิ่มขึ้นปีละ ๕%
- ๒๑) ปีละ ๕ กิจกรรม
- ๒๒) ปีละ ๕ กิจกรรม
- ๒๓) ๑๐๐%
- ๒๔) ปีละ ๒ กิจกรรม

๒.๖ กลยุทธ์

- ๑) ส่งเสริม พัฒนา ปรับปรุง ซ่อมแซม ถนน สะพาน ทางเท้า ระบายน้ำ ระบบไฟฟ้าสาธารณะ และติดตั้งไฟฟ้าโซลาร์เซลล์
- ๒) พัฒนา ปรับปรุง และดูแลรักษาแหล่งน้ำเพื่ออุปโภค บริโภค และเพื่อการเกษตร
- ๓) สนับสนุนการจัดทำ การปรับปรุง ผังเมืองรวม/ผังชุมชน และงานด้านวิชาการ
- ๔) พัฒนา ปรับปรุง บริหารจัดการงานด้านขนส่ง
- ๕) ส่งเสริมสนับสนุนหลักปรัชญาของเศรษฐกิจพอเพียงและการเกษตรยั่งยืน
- ๖) ส่งเสริมสนับสนุนการพัฒนาอาชีพ การลงทุน การค้าชายแดน และเศรษฐกิจพิเศษสู่ประชาคมเศรษฐกิจอาเซียน (AEC)
 - ๗) ส่งเสริม สนับสนุนการควบคุมโรคติดต่อ/ไม่ติดต่อ
 - ๘) ส่งเสริมสนับสนุนการสร้างสุขภาพของประชาชน
 - ๙) ส่งเสริมสนับสนุนการพัฒนาคุณภาพชีวิตเยาวชน สตรี และผู้สูงอายุ
 - ๑๐) ส่งเสริมสนับสนุนการจัดการศึกษาทุกระบบ
 - ๑๑) ส่งเสริม สนับสนุน และทำนุบำรุงรักษาศาสนา วัฒนธรรม จารีตประเพณี และภูมิปัญญาท้องถิ่น
 - ๑๒) ส่งเสริมการมีส่วนร่วมด้านการเมือง การบริหารทุกภาคส่วน
 - ๑๓) การพัฒนาองค์กรโดยยึดหลักธรรมาภิบาลสู่สากล
 - ๑๔) ส่งเสริมและสนับสนุนการแก้ไขปัญหาเสพติด
 - ๑๕) ส่งเสริมการป้องกันบรรเทาสาธารณภัย
 - ๑๖) พัฒนาและปรับปรุงแหล่งท่องเที่ยว การประชาสัมพันธ์ และสิ่งอำนวยความสะดวกนักท่องเที่ยว
 - ๑๗) ส่งเสริม สนับสนุนกิจกรรมการท่องเที่ยว
 - ๑๘) ส่งเสริมการพัฒนาสนามกีฬา และวัสดุอุปกรณ์กีฬาให้ได้มาตรฐาน
 - ๑๙) ส่งเสริมการฝึกอบรม ฝึกสอนกีฬา
 - ๒๐) ส่งเสริมสนับสนุนกิจกรรมการแข่งขันกีฬาและนันทนาการ
 - ๒๑) อนุรักษ์ ป่าชุมชน และบริหารจัดการทรัพยากรธรรมชาติและสิ่งแวดล้อม โดยการมีส่วนร่วมของชุมชน
 - ๒๒) ส่งเสริม สนับสนุน การบริหารจัดการขยะ น้ำเสีย และการใช้พลังงานทดแทน

๒.๗ ผลผลิต/โครงการ

- ๑) พัฒนา ปรับปรุง ซ่อมแซม ถนนถ่ายโอน ๓๙ สายทาง ๑๐๐%
- ๒) ก่อสร้างถนน สะพาน ท่อเหลี่ยม ติดตั้งไฟฟ้าโซลาร์เซลล์ ถนนปลอดภัย รางระบายน้ำ จำนวน ๔๔ เส้นทาง/แห่ง
 - ๓) ปรับปรุงซ่อมแซมถนนโดยใช้เครื่องจักรกล อบจ.ตาก ๒,๐๐๐ กิโลเมตร
 - ๔) ขุดสระ ขุดลอก แหล่งน้ำ ก่อสร้าง ปรับปรุงฝายน้ำล้น จำนวน ๒๔ แห่ง
 - ๕) ฝึกอบรมให้ความรู้ ผังเมืองรวม/ผังชุมชน และด้านวิชาการให้กับ อบท. ในจังหวัดตาก ทั้ง ๖๙ แห่ง ๑๐๐%
- ๖) ปรับปรุงสถานีขนส่งผู้โดยสารจังหวัดตาก ผู้มาใช้บริการมีระดับความพึงพอใจ ๗๕%
- ๗) ส่งเสริมสนับสนุนการดำเนินชีวิตตามแนวปรัชญาเศรษฐกิจพอเพียง ส่งเสริมสนับสนุนการพัฒนาทักษะอาชีพ จำนวน ๔๐ กิจกรรม
 - ๘) ส่งเสริมพัฒนาให้ความรู้ต่อการดูแลสุขภาพของประชาชน จำนวน ๓๒ กิจกรรม
 - ๙) ส่งเสริมและพัฒนาศักยภาพของเยาวชน สตรี และผู้สูงอายุ จำนวน ๔๘ กิจกรรม
 - ๑๐) สนับสนุนสื่อการเรียนการสอน ฝึกอบรมด้านการศึกษา จำนวน ๔๐ กิจกรรม
 - ๑๑) จัดกิจกรรม ฝึกอบรม เพื่อส่งเสริมการทำนุบำรุงศาสนา วัฒนธรรม ประเพณี และภูมิปัญญาท้องถิ่น จำนวน ๘๘ กิจกรรม
 - ๑๒) ส่งเสริมและสนับสนุนให้ประชาชนมีส่วนร่วมในการพัฒนาท้องถิ่น พัฒนาศักยภาพผู้นำท้องถิ่น ท้องถิ่น องค์กร ประชาชน อบท. และทุกภาคส่วน ส่งเสริมการพัฒนาประชาธิปไตยให้กับประชาชน จำนวน ๓๖ กิจกรรม
 - ๑๓) พัฒนาศักยภาพการปฏิบัติงาน ของ อบจ.ตาก ทุกด้าน ตามอำนาจหน้าที่ ประชาชนมีระดับความพึงพอใจ ๙๕%
 - ๑๔) พัฒนางานทุกด้านตามมาตรฐานตัวชี้วัด LPA ผ่านเกณฑ์ ๙๕%
 - ๑๕) ประชาสัมพันธ์โครงการที่ อบจ.ตาก ดำเนินการ ๙๕%
 - ๑๖) ให้ความรู้เรื่องการป้องกันและแก้ไขปัญหายาเสพติด จำนวน ๘ กิจกรรม
 - ๑๗) ช่วยเหลือผู้ประสบอุบัติเหตุ เจ็บ ป่วย และภัยต่างๆจากการร้องขอ ๗๐%
 - ๑๘) ส่งเสริมให้ความรู้แก่ประชาชนด้านการป้องกันและบรรเทาสาธารณภัย จำนวน ๒๐ กิจกรรม
 - ๑๙) พัฒนา ปรับปรุงแหล่งท่องเที่ยว การประชาสัมพันธ์ และพัฒนาตลาดด้านการท่องเที่ยว ส่งเสริม สนับสนุนกิจกรรมการท่องเที่ยว จำนวนนักท่องเที่ยวเพิ่มขึ้น ปีละ ๕% รายได้จากการท่องเที่ยวเพิ่มขึ้น ปีละ ๕%
- ๒๐) พัฒนาสนามกีฬา วัสดุ อุปกรณ์ ให้ความรู้ด้านกีฬา จัดกิจกรรมส่งเสริมการแข่งขันกีฬา จำนวน ๔๘ กิจกรรม
 - ๒๑) ส่งเสริมความตระหนักให้ประชาชนมีส่วนร่วมในการอนุรักษ์ทรัพยากรธรรมชาติและสิ่งแวดล้อม ส่งเสริมสนับสนุนเครือข่ายในการดูแลรักษาทรัพยากรธรรมชาติและสิ่งแวดล้อม จำนวน ๒๐ กิจกรรม
 - ๒๒) จัดประชุม ฝึกอบรม การมีส่วนร่วมบริหารจัดการของเสียอันตรายชุมชน และรณรงค์ลดขยะมูลฝอย ให้กับ อบท. ในจังหวัดตาก ๑๐๐% จำนวน ๘ กิจกรรม

๒.๘ จุดยืนทางยุทธศาสตร์

องค์การบริหารส่วนจังหวัดตาก ให้ความสำคัญต่อการดำเนินการแก้ไขปัญหาความเดือดร้อน และการพัฒนาคุณภาพชีวิตของประชาชนในพื้นที่จังหวัดตาก โดยเฉพาะการปรับปรุง พื้นฟู พัฒนาการ จัดบริการสาธารณะ หรือโครงสร้างพื้นฐาน ซึ่งถือเป็นภารกิจหลักขององค์กรปกครองส่วนท้องถิ่น ตลอดจนการพัฒนาคุณภาพชีวิตของประชาชนให้มีคุณภาพชีวิตที่ดีขึ้น ควบคู่กับการพัฒนาด้านสังคม เศรษฐกิจ สภาพแวดล้อมต่างๆ ที่เกี่ยวข้องโดยตรงกับชีวิตความเป็นอยู่ของประชาชน โดยยึดหลักการมีส่วนร่วม ความสอดคล้องกับนโยบายรัฐบาล และแผนพัฒนาดังกล่าว รวมถึงการพิจารณา วิเคราะห์ สภาพปัญหา ความต้องการของประชาชน และความพึงพอใจของประชาชนที่มีต่อการพัฒนา องค์การบริหารส่วนจังหวัดตากจึงกำหนดจุดยืนทางยุทธศาสตร์การพัฒนาไว้ ๕ ประเด็นยุทธศาสตร์ ดังนี้

ยุทธศาสตร์ที่ ๑ ด้านโครงสร้างพื้นฐาน

ยุทธศาสตร์ที่ ๒ ด้านส่งเสริมคุณภาพชีวิต

ยุทธศาสตร์ที่ ๓ ด้านการบริหารจัดการที่ดี การจัดระเบียบชุมชน/สังคม และการรักษาความสงบเรียบร้อย

ยุทธศาสตร์ที่ ๔ ด้านส่งเสริมการท่องเที่ยวและกีฬา

ยุทธศาสตร์ที่ ๕ ด้านการบริหารจัดการและอนุรักษ์ทรัพยากรธรรมชาติและสิ่งแวดล้อม

๒.๙ ความเชื่อมโยงของยุทธศาสตร์ในภาพรวม

องค์การบริหารส่วนจังหวัดตาก มุ่งพัฒนาตามยุทธศาสตร์ในภาพรวม ๕ ด้าน ได้แก่

๑) ด้านโครงสร้างพื้นฐาน

๒) ด้านส่งเสริมคุณภาพชีวิต

๓) ด้านการบริหารจัดการที่ดี การจัดระเบียบชุมชน/สังคม และการรักษาความสงบเรียบร้อย

๔) ด้านส่งเสริมการท่องเที่ยวและกีฬา

๕) ด้านการบริหารจัดการและอนุรักษ์ทรัพยากรธรรมชาติและสิ่งแวดล้อม

๓. การวิเคราะห์เพื่อพัฒนาท้องถิ่น

๓.๑ การวิเคราะห์กรอบการจัดทายุทธศาสตร์ขององค์กรปกครองส่วนท้องถิ่นและการประเมินสถานการณ์สภาพแวดล้อมภายนอกที่เกี่ยวข้อง

ผลจากการวิเคราะห์ศักยภาพเพื่อประเมินสถานการณ์การพัฒนาในปัจจุบันและโอกาสการพัฒนาในอนาคตขององค์การบริหารส่วนจังหวัดตาก (SWOT Analysis)

จุดแข็ง (Strength-S)

๑) มีงบประมาณสามารถดำเนินการได้ทุกด้าน โดยปฏิบัติงานยึดกฎหมาย/ระเบียบฯ อย่างเคร่งครัด

๒) มีสายการบังคับบัญชา มีการกำหนดหน้าที่ในการมอบหมายงานที่ชัดเจน และมีการทำงานเป็นทีม

๓) มีความร่วมมือ และการประสานงานกับหน่วยงานอื่นในการพัฒนาท้องถิ่นได้เป็นอย่างดี

๔) นโยบายของผู้บริหารองค์การบริหารส่วนจังหวัดตากมีการพัฒนาทุกด้าน

- ๕) มีการนำระบบ ICT มาใช้ในการปฏิบัติงานและการติดต่อสื่อสาร พร้อมเครื่องมือ อุปกรณ์ ที่ใช้งานมีความทันสมัย
- ๖) มีเครื่องจักรกลที่ใช้ในการพัฒนาโครงสร้างพื้นฐานเพื่อแก้ไขปัญหาและความต้องการของประชาชน

จุดอ่อน (Weakness-W)

- ๑) ขาดบุคลากรตามสายงานตามภารกิจหน้าที่
- ๒) ขั้นตอนการปฏิบัติงานมีหลายขั้นตอน ทำให้การปฏิบัติงานล่าช้าขาดประสิทธิภาพ
- ๓) งบประมาณมีจำกัดสำหรับพื้นที่รับผิดชอบมีขนาดใหญ่ ทำให้การพัฒนาไม่ทั่วถึง
- ๔) ฐานข้อมูลเพื่อการพัฒนายังไม่ชัดเจน

โอกาส (Opportunity-O)

- ๑) กฎหมายกำหนดให้เลือกตั้งผู้บริหารท้องถิ่นโดยตรงจากประชาชน
- ๒) มีแหล่งท่องเที่ยว ประเพณีที่มีชื่อเสียงและเป็นเอกลักษณ์เฉพาะของจังหวัดตาก และมีความหลากหลายทางด้านศาสนา ศิลปวัฒนธรรม ประเพณี และภูมิปัญญาท้องถิ่น
- ๓) เป็นพื้นที่ชายแดนที่เอื้อต่อการจัดตั้งเป็นเขตเศรษฐกิจพิเศษ เพื่อติดต่อดำขาย กระจายสินค้า และการเข้าสู่ประชาคมอาเซียนของไทยทำให้มีโอกาสในการผลิตสินค้าคุณภาพดี เพื่อจำหน่ายในระดับภูมิภาค
- ๔) มีกฎหมายและระเบียบ เปิดโอกาสให้ประชาชนมีส่วนร่วมในการพัฒนาท้องถิ่น
- ๕) การเมืองท้องถิ่นมีความขัดแย้งน้อย
- ๖) มีพื้นที่ป่าไม้รองรับการท่องเที่ยว

อุปสรรค (Threat-T)

- ๑) กฎหมาย ระเบียบ ไม่เอื้ออำนวยต่อการพัฒนา
- ๒) สถานการณ์ทางการเมืองของประเทศไม่มั่นคง
- ๓) พื้นที่ของจังหวัดตากบางส่วนเป็นพื้นที่ชนบท ห่างไกล และชุมชนบนพื้นที่สูง ทำให้การพัฒนาโครงสร้างพื้นฐานไม่ทั่วถึง
- ๔) ภาวะโลกร้อน ภัยธรรมชาติ สภาพภูมิอากาศที่แปรปรวน
- ๕) กระแสโลกาภิวัตน์มีผลกระทบต่อสังคมวัฒนธรรม
- ๖) แนวทางการตรวจสอบของหน่วยตรวจสอบไม่ชัดเจน (การใช้ดุลยพินิจและการตีความกฎหมาย และหนังสือสั่งการ)
- ๗) การจัดเก็บรายได้ยังไม่ได้รับความร่วมมือจากภาคเอกชนเท่าที่ควร ไม่มีแนวทางส่งเสริมการจัดเก็บรายได้

แบบ ยท. ๐๑

๓.๒ ความเชื่อมโยงยุทธศาสตร์การพัฒนาจังหวัดกับยุทธศาสตร์การพัฒนาขององค์กรปกครองส่วนท้องถิ่น

โครงสร้างความเชื่อมโยงแผนยุทธศาสตร์การพัฒนาองค์การบริหารส่วนจังหวัดตาก พ.ศ. ๒๕๖๑ - ๒๕๖๔

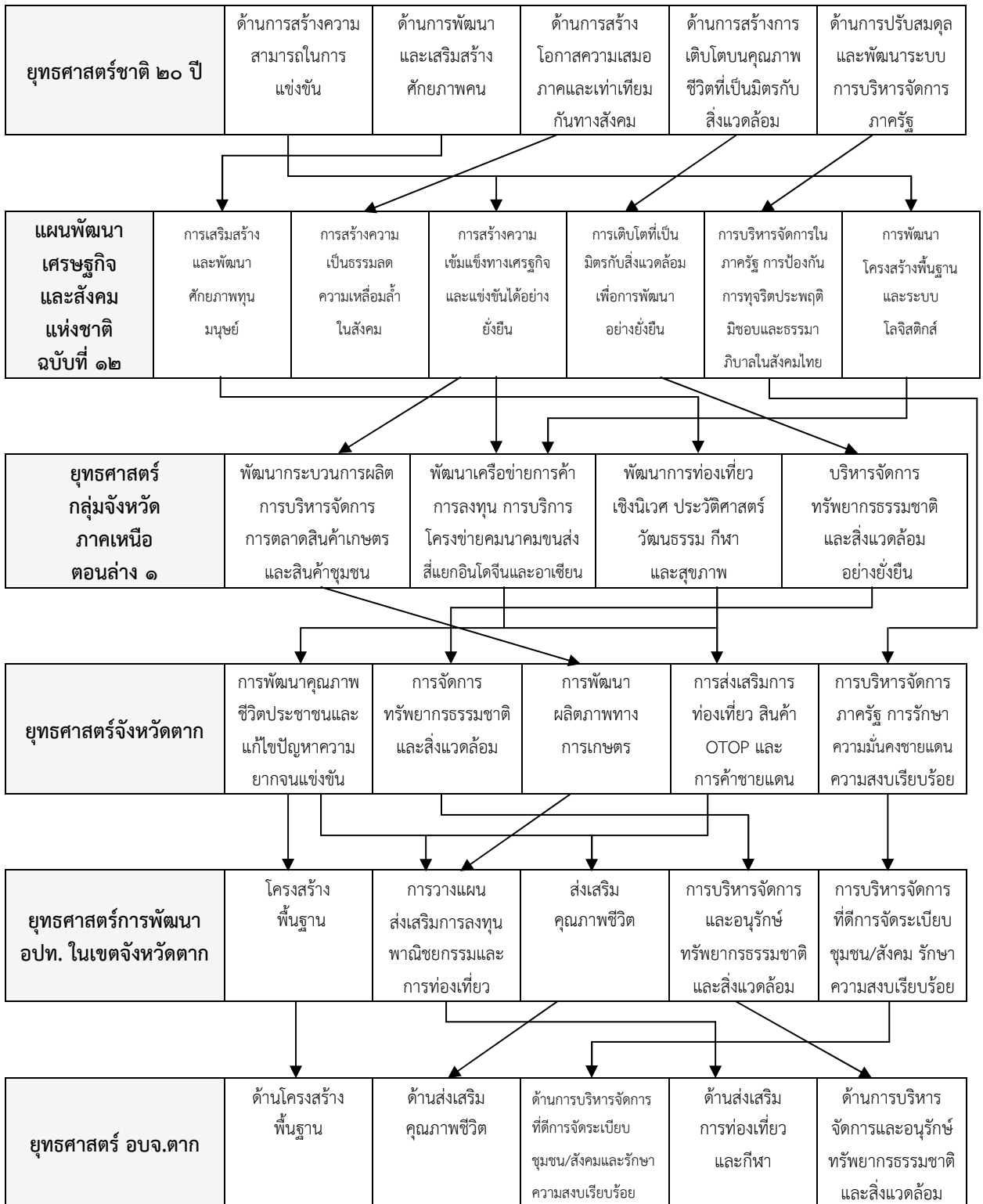

มีต่อ 

แบบ ยท. ๐๑

โครงสร้างความเชื่อมโยงแผนยุทธศาสตร์การพัฒนากองการบริหารส่วนจังหวัดตาก พ.ศ. ๒๕๖๑ - ๒๕๖๔

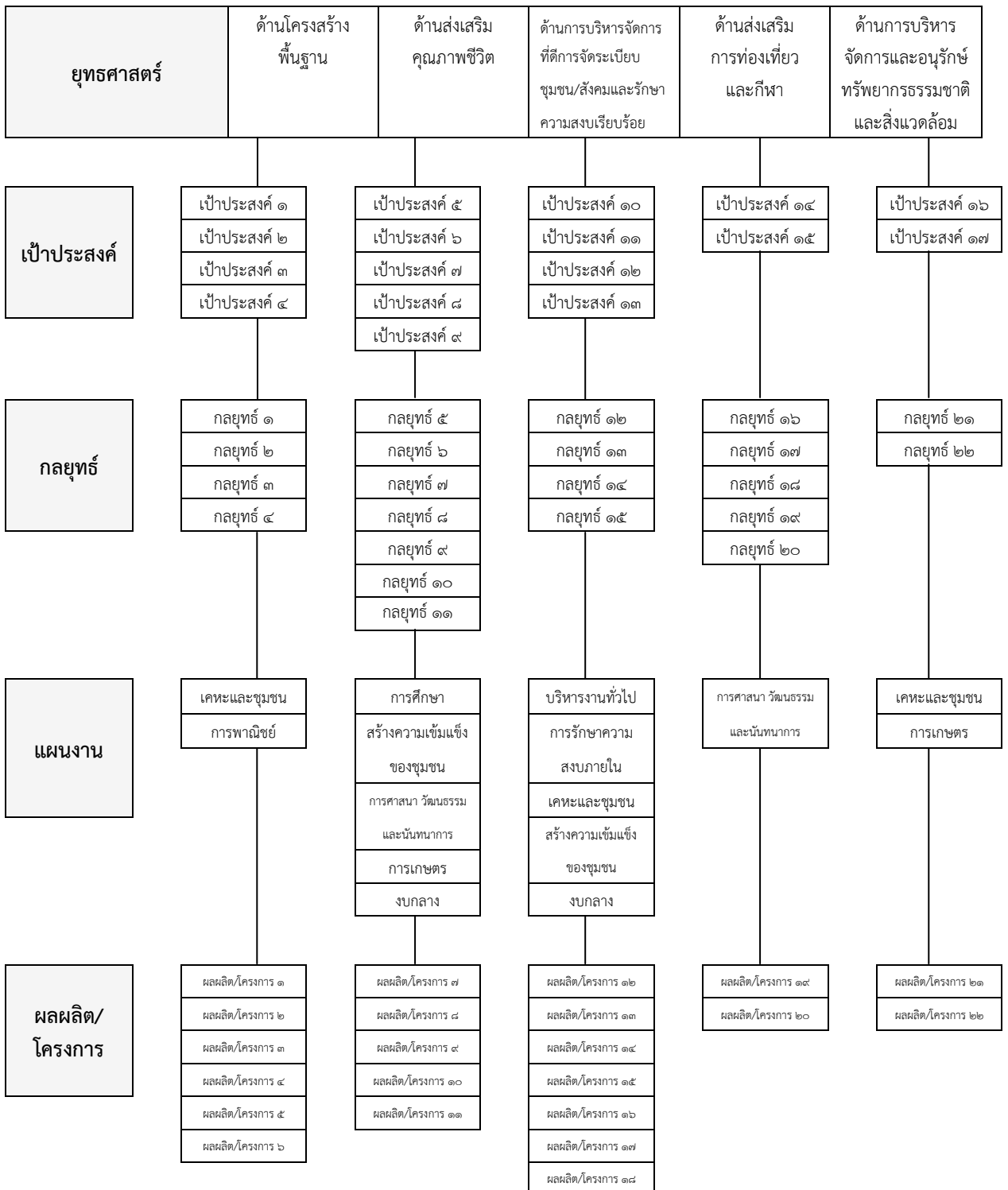

๓.๓ แผนผังยุทธศาสตร์ (strategic map)

แบบ ยท. ๐๒

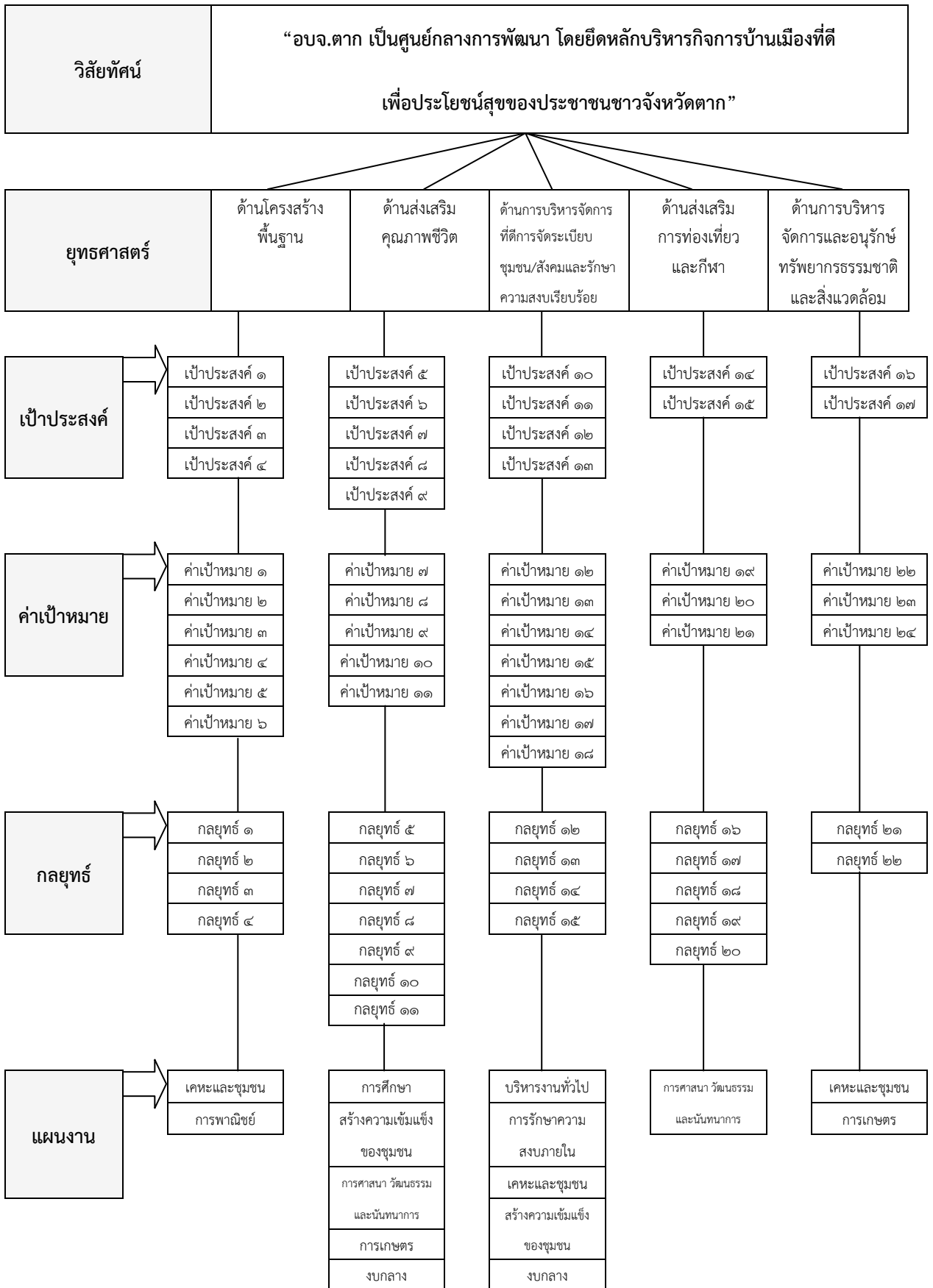

ส่วนที่ ๔

การนำแผนพัฒนาท้องถิ่นสี่ปีไปสู่การปฏิบัติ

ส่วนที่ ๔

การนำแผนพัฒนาท้องถิ่นสี่ปีไปสู่การปฏิบัติ

๑. ยุทธศาสตร์การพัฒนาและแผนงาน

ที่	ยุทธศาสตร์	ด้าน	แผนงาน	หน่วยงาน รับผิดชอบ	หน่วยงาน สนับสนุน
๑	ด้านโครงสร้างพื้นฐาน	๑. ด้านบริการชุมชน และสังคม ๒. ด้านการดำเนินงานอื่น	๑.๑ แผนงานเคหะและ และชุมชน ๒.๑ แผนงานการพาณิชย์	สำนักงานช่าง สำนักงานช่าง	
๒	ด้านคุณภาพชีวิต	๑. ด้านบริการชุมชน และสังคม ๒. ด้านการเศรษฐกิจ ๓. ด้านการดำเนินงานอื่น	๑.๑ แผนงานการศึกษา ๑.๒ แผนงานสร้างความ เข้มแข็งของชุมชน ๑.๓ แผนงานการศาสนา วัฒนธรรม และนันทนาการ ๒.๑ แผนงานการเกษตร ๓.๑ แผนงานงบกลาง	กองการศึกษาฯ กองแผนฯ กองกิจการสภาฯ กองการศึกษาฯ กองแผนฯ กองกิจการสภาฯ	
๓	ด้านการบริหารจัดการที่ดี การจัดระเบียบชุมชน/สังคม และการรักษาความสงบ เรียบร้อย	๑. ด้านบริหารทั่วไป ๒. ด้านบริการชุมชนและ สังคม	๑.๑ แผนงานบริหารงาน ทั่วไป ๑.๒ แผนงานการรักษา ความสงบภายใน ๒.๑ แผนงานเคหะและ ชุมชน	กองแผนฯ กองกิจการสภาฯ กองการเจ้าหน้าที่ สำนักปลัดฯ กองคลัง สำนักงานช่าง สำนักงานช่าง	

ที่	ยุทธศาสตร์	ด้าน	แผนงาน	หน่วยงาน รับผิดชอบ	หน่วยงาน สนับสนุน
		๓. ด้านการดำเนินงานอื่น	๒.๒ แผนงานสร้างความ เข้มแข็งของชุมชน ๓.๑ แผนงานงบกลาง	กองแผนฯ สำนักปลัดฯ กองกิจการสภาฯ กองกิจการสภาฯ	
๔	ด้านส่งเสริมการท่องเที่ยว และกีฬา	๑. ด้านบริการชุมชนและ สังคม	๑.๑ แผนงานการศาสนา วัฒนธรรม และนันทนาการ	กองแผนฯ กองการศึกษาฯ	
๕	ด้านการบริหารจัดการและ อนุรักษ์ทรัพยากรธรรมชาติและ สิ่งแวดล้อม	๑.ด้านบริการชุมชนและ สังคม ๒.ด้านการเศรษฐกิจ	๑.๑ แผนงานเคหะและ ชุมชน ๒.๑ แผนงานการเกษตร	กองแผนฯ กองแผนฯ	
รวม	๕	๑๑	๑๕	-	-

บัญชีโครงการพัฒนาท้องถิ่น

แบบ ผ. ๐๗

บัญชีสรุปโครงการพัฒนา

๒. บัญชีโครงการพัฒนาท้องถิ่น

บัญชีสรุปโครงการพัฒนา
แผนพัฒนาท้องถิ่นสี่ปี (พ.ศ. ๒๕๖๑ - ๒๕๖๔)
องค์การบริหารส่วนจังหวัดตาก

ยุทธศาสตร์	ปี ๒๕๖๑		ปี ๒๕๖๒		ปี ๒๕๖๓		ปี ๒๕๖๔		รวม ๔ ปี	
	จำนวนโครงการ	งบประมาณ (บาท)	จำนวนโครงการ	งบประมาณ (บาท)	จำนวนโครงการ	งบประมาณ (บาท)	จำนวนโครงการ	งบประมาณ (บาท)	จำนวนโครงการ	งบประมาณ (บาท)
ยุทธศาสตร์ที่ ๑ ด้านโครงสร้างพื้นฐาน										
๑.๑ แผนงานการรักษาความสงบภายใน	๐	๐	๒	๘,๕๐๐,๐๐๐	๐	๐	๑	๒,๐๐๐,๐๐๐	๓	๑๐,๕๐๐,๐๐๐
๑.๒ แผนงานเคหะและชุมชน	๒๖๐	๑,๘๖๔,๑๔๗,๕๕๑	๑๖๐	๙๓๗,๑๓๑,๕๒๖	๑๔๙	๑,๑๖๐,๖๔๔,๖๘๖	๑๕๔	๙๕๘,๑๖๑,๖๒๖	๗๑๓	๔,๙๒๐,๐๘๕,๓๘๙
๑.๓ แผนงานอุตสาหกรรมและการโยธา	๔๕	๑๘๘,๓๓๑,๐๐๐	๔๓	๒๑๓,๕๗๙,๐๐๐	๓๑	๒๒๔,๗๙๖,๐๐๐	๓๐	๒๒๘,๙๒๑,๐๐๐	๑๔๙	๘๕๕,๖๒๗,๐๐๐
๑.๔ แผนงานการเกษตร	๔	๑๐,๕๒๐,๐๐๐	๒	๖,๙๒๓,๐๐๐	๒	๓,๙๒๓,๐๐๐	๑	๑,๙๒๓,๐๐๐	๙	๒๓,๒๘๙,๐๐๐
๑.๕ แผนงานการพาณิชย์	๑	๑,๐๐๐,๐๐๐	๑	๑,๐๐๐,๐๐๐	๑	๑,๐๐๐,๐๐๐	๑	๑,๐๐๐,๐๐๐	๔	๔,๐๐๐,๐๐๐
รวม	๓๑๐	๒,๐๖๓,๙๙๘,๕๕๑	๒๐๘	๑,๑๖๗,๑๓๓,๕๒๖	๑๘๓	๑,๓๙๐,๓๖๓,๖๘๖	๑๘๗	๑,๑๙๒,๐๐๕,๖๒๖	๘๘๘	๕,๘๑๓,๕๐๑,๓๘๙
ยุทธศาสตร์ที่ ๒ ด้านส่งเสริมคุณภาพชีวิต										
๒.๑ แผนงานการศึกษา	๑๑	๒,๕๕๐,๐๐๐	๑๑	๔,๔๐๐,๐๐๐	๑๐	๒,๔๐๐,๐๐๐	๑๐	๒,๔๐๐,๐๐๐	๔๒	๑๑,๗๕๐,๐๐๐
๒.๒ แผนงานสาธารณสุข	๑	๓,๕๐๐,๐๐๐	๐	๐	๐	๐	๐	๐	๑	๓,๕๐๐,๐๐๐
๒.๓ แผนงานสร้างความเข้มแข็งของชุมชน	๒๓	๘,๙๕๐,๐๐๐	๒๔	๘,๕๕๐,๐๐๐	๒๓	๘,๔๕๐,๐๐๐	๒๓	๘,๔๕๐,๐๐๐	๙๓	๓๔,๔๐๐,๐๐๐
๒.๔ แผนงานการศาสนา วัฒนธรรม และนันทนาการ	๒๗	๑๕,๗๙๐,๐๐๐	๒๕	๑๓,๗๔๐,๐๐๐	๒๕	๑๓,๗๔๐,๐๐๐	๒๕	๑๓,๗๔๐,๐๐๐	๑๐๒	๕๗,๐๑๐,๐๐๐
๒.๕ แผนงานการเกษตร	๗	๑,๒๗๔,๐๐๐	๕	๑,๑๐๐,๐๐๐	๖	๑,๒๐๐,๐๐๐	๖	๑,๑๐๐,๐๐๐	๒๔	๔,๖๗๔,๐๐๐
๒.๖ แผนงานงบกลาง	๑	๑,๐๐๐,๐๐๐	๑	๑,๐๐๐,๐๐๐	๑	๑,๐๐๐,๐๐๐	๑	๑,๐๐๐,๐๐๐	๔	๔,๐๐๐,๐๐๐
รวม	๗๐	๓๓,๐๖๔,๐๐๐	๖๖	๒๘,๗๙๐,๐๐๐	๖๕	๒๖,๗๙๐,๐๐๐	๖๕	๒๖,๖๙๐,๐๐๐	๒๖๖	๑๑๕,๓๓๔,๐๐๐

ยุทธศาสตร์	ปี ๒๕๖๑		ปี ๒๕๖๒		ปี ๒๕๖๓		ปี ๒๕๖๔		รวม ๔ ปี	
	จำนวน โครงการ	งบประมาณ (บาท)	จำนวน โครงการ	งบประมาณ (บาท)	จำนวน โครงการ	งบประมาณ (บาท)	จำนวน โครงการ	งบประมาณ (บาท)	จำนวน โครงการ	งบประมาณ (บาท)
ยุทธศาสตร์ที่ ๓ ด้านการบริหารจัดการที่ดี การจัดระเบียบชุมชน/สังคม และการรักษาความสงบเรียบร้อย										
๓.๑ แผนงานบริหารงานทั่วไป	๓๐	๓๘,๐๙๖,๐๐๐	๓๐	๗,๓๙๖,๐๐๐	๓๒	๑๐,๑๙๖,๐๐๐	๓๑	๖,๖๐๐,๐๐๐	๑๒๓	๖๒,๒๘๘,๐๐๐
๓.๒ แผนงานการรักษาความสงบภายใน	๖	๖,๖๐๐,๐๐๐	๖	๖,๖๐๐,๐๐๐	๖	๖,๖๐๐,๐๐๐	๖	๖,๖๐๐,๐๐๐	๒๔	๒๖,๔๐๐,๐๐๐
๓.๓ แผนงานเคหะและชุมชน	๓	๑๑,๐๖๐,๐๐๐	๓	๘,๒๐๐,๐๐๐	๓	๘,๗๕๐,๐๐๐	๓	๔,๗๕๐,๐๐๐	๑๒	๓๒,๗๖๐,๐๐๐
๓.๔ แผนงานสร้างความเข้มแข็งของชุมชน	๑๓	๔,๗๕๐,๐๐๐	๑๒	๓,๑๐๐,๐๐๐	๑๒	๓,๑๐๐,๐๐๐	๑๒	๓,๑๐๐,๐๐๐	๔๙	๑๔,๐๕๐,๐๐๐
๓.๕ แผนงานงบกกลาง	๑	๓๘๐,๐๐๐	๑	๔๐๐,๐๐๐	๑	๔๒๐,๐๐๐	๑	๔๖๐,๐๐๐	๔	๑,๖๖๐,๐๐๐
รวม	๕๓	๖๐,๘๘๖,๐๐๐	๕๒	๒๕,๖๙๖,๐๐๐	๕๔	๒๙,๐๖๖,๐๐๐	๕๓	๒๑,๕๑๐,๐๐๐	๒๑๒	๑๓๗,๑๕๘,๐๐๐
ยุทธศาสตร์ที่ ๔ ด้านส่งเสริมการท่องเที่ยวและกีฬา										
๔.๑ แผนงานการศาสนา วัฒนธรรม และนันทนาการ	๒๔	๔๙,๕๙๘,๐๐๐	๑๗	๘,๓๕๐,๐๐๐	๑๗	๗,๙๕๐,๐๐๐	๑๘	๒๙,๕๙๘,๐๐๐	๗๖	๙๕,๔๙๖,๐๐๐
รวม	๒๔	๔๙,๕๙๘,๐๐๐	๑๗	๘,๓๕๐,๐๐๐	๑๗	๗,๙๕๐,๐๐๐	๑๘	๒๙,๕๙๘,๐๐๐	๗๖	๙๕,๔๙๖,๐๐๐
ยุทธศาสตร์ที่ ๕ ด้านการบริหารจัดการและอนุรักษ์ทรัพยากรธรรมชาติ และสิ่งแวดล้อม										
๕.๑ แผนงานบริหารงานทั่วไป	๑	๑๐๐,๐๐๐	๑	๑๐๐,๐๐๐	๑	๑๐๐,๐๐๐	๑	๑๐๐,๐๐๐	๔	๔๐๐,๐๐๐
๕.๒ แผนงานเคหะและชุมชน	๔	๑๕,๕๐๐,๐๐๐	๒	๕๐๐,๐๐๐	๒	๕๐๐,๐๐๐	๒	๕๐๐,๐๐๐	๑๐	๑๗,๐๐๐,๐๐๐
๕.๓ แผนงานการเกษตร	๕	๓,๓๐๐,๐๐๐	๕	๓,๓๐๐,๐๐๐	๕	๓,๓๐๐,๐๐๐	๕	๓,๓๐๐,๐๐๐	๒๐	๑๓,๒๐๐,๐๐๐
รวม	๑๐	๑๘,๙๐๐,๐๐๐	๘	๓,๙๐๐,๐๐๐	๘	๓,๙๐๐,๐๐๐	๘	๓,๙๐๐,๐๐๐	๓๔	๓๐,๖๐๐,๐๐๐
รวมทั้งสิ้น	๔๖๗	๒,๒๒๖,๔๔๖,๕๕๑	๓๕๑	๑,๒๓๓,๘๖๙,๕๒๖	๓๒๗	๑,๔๕๘,๐๖๙,๖๘๖	๓๓๑	๑,๒๗๓,๗๐๓,๖๒๖	๑,๔๗๖	๖,๑๙๒,๐๘๙,๓๘๙

แบบ ผ. ๐๑

สำหรับ องค์การปกครองส่วนท้องถิ่นดำเนินการ

๑. ยุทธศาสตร์ด้านโครงสร้างพื้นฐาน

**รายละเอียดโครงการพัฒนา
แผนพัฒนาท้องถิ่นสี่ปี (พ.ศ. ๒๕๖๑ - ๒๕๖๔)
สำหรับ องค์กรปกครองส่วนท้องถิ่นดำเนินการ
องค์การบริหารส่วนจังหวัดตาก**

ยุทธศาสตร์จังหวัดตาก ๑. การพัฒนาคุณภาพชีวิตประชาชน และแก้ไขปัญหาความยากจน

ยุทธศาสตร์การพัฒนาของ อปท. ในเขตจังหวัดตาก ๑. โครงสร้างพื้นฐาน

๑. ยุทธศาสตร์ด้านโครงสร้างพื้นฐาน

๑.๑ แผนงานเคหะและชุมชน

ที่	โครงการ	วัตถุประสงค์	เป้าหมาย (ผลผลิตของโครงการ)	งบประมาณและที่ผ่านมา				ตัวชี้วัด (KPI)	ผลลัพธ์ที่คาดว่าจะได้รับ	หน่วยงาน ที่รับผิดชอบ หลัก
				๒๕๖๑ (บาท)	๒๕๖๒ (บาท)	๒๕๖๓ (บาท)	๒๕๖๔ (บาท)			
๑	ปรับปรุงถนนโดยซ่อมแซมเป็นผิวทางแอสฟัลต์ติกคอนกรีต หรือ คสล. สายทางที่ ตก.ถ ๑-๐๐๐๑ บ.ตะเคียนดวน - บ.สบบยม อ.วังเจ้า จ.ตาก N ๑๘๔๘๖๐๗ E ๕๒๐๗๓๗	- เพื่อให้ถนนที่ได้รับความเสียหายได้รับการซ่อมแซมบำรุงรักษาให้อยู่ในสภาพดี	- ขนาดกว้าง ๘.๐๐ ม. ระยะทางยาว ๑.๔๐๐ กม. หนา ๐.๐๕-๐.๒๐ ม. หรือรวมพื้นที่ดำเนินการไม่น้อยกว่า ๑๑,๒๐๐ ตร.ม.	๒,๐๐๐,๐๐๐ งบ อบจ.ตาก (๒๕๖๐:๙๐๐,๐๐๐)	๒,๐๐๐,๐๐๐ งบ อบจ.ตาก	-	-	จำนวนพื้นที่ที่ปรับปรุงซ่อมแซมบำรุงรักษา	- ราษฎรที่ใช้เส้นทางได้รับความสะดวก รวดเร็ว และมีความปลอดภัยในชีวิตและทรัพย์สินมากยิ่งขึ้น	สำนักงานช่าง
๒	ปรับปรุงถนนโดยซ่อมแซมเป็นผิวทางแอสฟัลต์ติกคอนกรีต หรือ คสล. สายทางที่ ตก.ถ ๑-๐๐๐๒ บ.หนองปรือ - บ.วังเจ้า (อ.เมือง - อ.วังเจ้า) จ.ตาก N ๑๘๕๕๖๖๑ E ๕๑๕๔๐๕	- เพื่อให้ถนนที่ได้รับความเสียหายได้รับการซ่อมแซมบำรุงรักษาให้อยู่ในสภาพดี	- ขนาดกว้าง ๖.๐๐ ม. ระยะทางยาว ๓.๕๐๐ กม. หนา ๐.๐๕-๐.๒๐ ม. หรือรวมพื้นที่ดำเนินการไม่น้อยกว่า ๒๑,๐๐๐ ตร.ม.	๒,๐๐๐,๐๐๐ งบ อบจ.ตาก (๒๕๖๐:๑,๙๖๗,๐๐๐)	๒,๐๐๐,๐๐๐ งบ อบจ.ตาก	๒,๐๐๐,๐๐๐ งบ อบจ.ตาก	๒,๐๐๐,๐๐๐ งบ อบจ.ตาก	จำนวนพื้นที่ที่ปรับปรุงซ่อมแซมบำรุงรักษา	- ราษฎรที่ใช้เส้นทางได้รับความสะดวก รวดเร็ว และมีความปลอดภัยในชีวิตและทรัพย์สินมากยิ่งขึ้น	สำนักงานช่าง

ที่	โครงการ	วัตถุประสงค์	เป้าหมาย (ผลผลิตของโครงการ)	งบประมาณและที่ผ่านมา				ตัวชี้วัด (KPI)	ผลลัพธ์ที่คาดว่าจะได้รับ	หน่วยงาน ที่รับผิดชอบ หลัก
				๒๕๖๑ (บาท)	๒๕๖๒ (บาท)	๒๕๖๓ (บาท)	๒๕๖๔ (บาท)			
๓	ปรับปรุงถนนโดยซ่อมแซมเป็นผิวทางแอสฟัลท์ติกคอนกรีต หรือ คสล. สายทางที่ ตก.ถ ๑-๐๐๐๓ บ.ลานขวาง - บ.น้ำรีม อ.เมือง จ.ตาก N ๑๘๖๓๙๖๐ E ๕๑๖๑๒๙	- เพื่อให้ถนนที่ได้รับความเสียหายได้รับการซ่อมแซมบำรุงรักษาให้อยู่ในสภาพดี	- ขนาดกว้าง ๕.๐๐ ม. ระยะทางยาว ๑.๐๐๐ กม. หนา ๐.๑๕-๐.๒๐ ม. หรือรวมพื้นที่ดำเนินการไม่น้อยกว่า ๕,๐๐๐ ตร.ม.	-	-	-	๒,๐๐๐,๐๐๐ งบ อบจ.ตาก	จำนวนพื้นที่ที่ปรับปรุงซ่อมแซมบำรุงรักษา	- ราษฎรที่ใช้เส้นทางได้รับความสะดวก รวดเร็ว และมีความปลอดภัยในชีวิตและทรัพย์สินมากยิ่งขึ้น	สำนักงานการช่าง
๔	ปรับปรุงถนนโดยซ่อมแซมเป็นผิวทางแอสฟัลท์ติกคอนกรีต หรือ คสล. สายทางที่ ตก.ถ ๑-๐๐๐๔ บ.คลองข่างโพรง - บ.มาบป่าแฝก อ.เมือง จ.ตาก N ๑๘๖๖๘๙๒ E ๕๑๑๙๖๙	- เพื่อให้ถนนที่ได้รับความเสียหายได้รับการซ่อมแซมบำรุงรักษาให้อยู่ในสภาพดี	- ขนาดกว้าง ๕.๕๐ ม. ระยะทางยาว ๕.๐๐๐ กม. หนา ๐.๑๕-๐.๒๐ ม. หรือรวมพื้นที่ดำเนินการไม่น้อยกว่า ๒๗,๕๐๐ ตร.ม.	๒,๐๐๐,๐๐๐ งบ อบจ.ตาก (๒๕๖๐:๑,๙๘๐,๐๐๐)	๒,๐๐๐,๐๐๐ งบ อบจ.ตาก	๓,๕๐๐,๐๐๐ งบ อบจ.ตาก	๓,๕๐๐,๐๐๐ งบ อบจ.ตาก	จำนวนพื้นที่ที่ปรับปรุงซ่อมแซมบำรุงรักษา	- ราษฎรที่ใช้เส้นทางได้รับความสะดวก รวดเร็ว และมีความปลอดภัยในชีวิตและทรัพย์สินมากยิ่งขึ้น	สำนักงานการช่าง
๕	ปรับปรุงถนนโดยซ่อมแซมเป็นผิวทางแอสฟัลท์ติกคอนกรีต หรือ คสล. สายทางที่ ตก.ถ ๑-๐๐๐๕ บ.ตลุกกลางทุ่ง - บ.พุงสะแก อ.เมือง จ.ตาก N ๑๘๖๓๒๗๕ E ๕๑๒๓๖๔๔	- เพื่อให้ถนนที่ได้รับความเสียหายได้รับการซ่อมแซมบำรุงรักษาให้อยู่ในสภาพดี	- ขนาดกว้าง ๖.๐๐ ม. ระยะทางยาว ๐.๘๐๐ กม. หนา ๐.๑๕-๐.๒๐ ม. หรือรวมพื้นที่ดำเนินการไม่น้อยกว่า ๔,๘๐๐ ตร.ม.	-	-	-	๒,๐๐๐,๐๐๐ งบ อบจ.ตาก	จำนวนพื้นที่ที่ปรับปรุงซ่อมแซมบำรุงรักษา	- ราษฎรที่ใช้เส้นทางได้รับความสะดวก รวดเร็ว และมีความปลอดภัยในชีวิตและทรัพย์สินมากยิ่งขึ้น	สำนักงานการช่าง
๖	ปรับปรุงถนนโดยซ่อมแซมเป็นผิวทางแอสฟัลท์ติกคอนกรีต หรือ คสล. สายทางที่ ตก.ถ ๑-๐๐๐๖ บ.บ่อไม้หว่า - บ.ตลุกกลางทุ่ง อ.เมือง จ.ตาก N ๑๘๖๖๘๙๕ E ๕๑๐๘๔๑	- เพื่อให้ถนนที่ได้รับความเสียหายได้รับการซ่อมแซมบำรุงรักษาให้อยู่ในสภาพดี	- ขนาดกว้าง ๕.๕๐ ม. ระยะทางยาว ๑.๐๐๐ กม. หนา ๐.๑๕-๐.๒๐ ม. หรือรวมพื้นที่ดำเนินการไม่น้อยกว่า ๑๖,๕๐๐ ตร.ม.	๒,๐๐๐,๐๐๐ งบ อบจ.ตาก	๒,๐๐๐,๐๐๐ งบ อบจ.ตาก	๒,๐๐๐,๐๐๐ งบ อบจ.ตาก	๒,๐๐๐,๐๐๐ งบ อบจ.ตาก	จำนวนพื้นที่ที่ปรับปรุงซ่อมแซมบำรุงรักษา	- ราษฎรที่ใช้เส้นทางได้รับความสะดวก รวดเร็ว และมีความปลอดภัยในชีวิตและทรัพย์สินมากยิ่งขึ้น	สำนักงานการช่าง

ที่	โครงการ	วัตถุประสงค์	เป้าหมาย (ผลผลิตของโครงการ)	งบประมาณและที่ผ่านมา				ตัวชี้วัด (KPI)	ผลลัพธ์ที่คาดว่าจะได้รับ	หน่วยงาน ที่รับผิดชอบ หลัก
				๒๕๖๑ (บาท)	๒๕๖๒ (บาท)	๒๕๖๓ (บาท)	๒๕๖๔ (บาท)			
๗	ปรับปรุงถนนโดยซ่อมแซมเป็นผิวทางแอสฟัลท์ติกคอนกรีต หรือ คสล. สายทางที่ ตก.ถ ๑-๐๐๐๗ ทางเข้าบ้านน้ำดิบ อ.เมือง จ.ตาก N ๑๘๗๕๓๗๘ E ๕๑๔๑๒๘	- เพื่อให้ถนนที่ได้รับความเสียหายได้รับการซ่อมแซมบำรุงรักษาให้อยู่ในสภาพดี	- ขนาดกว้าง ๘.๐๐ ม. ระยะทางยาว ๓.๘๐๐ กม. หนา ๐.๑๕-๐.๒๐ ม. หรือรวมพื้นที่ดำเนินการไม่น้อยกว่า ๓๐,๔๐๐ ตร.ม.	๒,๐๐๐,๐๐๐ งบ อบจ.ตาก (๒๕๖๐:๑,๙๕๐,๐๐๐)	๒,๐๐๐,๐๐๐ งบ อบจ.ตาก	๔,๐๐๐,๐๐๐ งบ อบจ.ตาก	๔,๐๐๐,๐๐๐ งบ อบจ.ตาก	จำนวนพื้นที่ที่ปรับปรุงซ่อมแซมบำรุงรักษา	- ราษฎรที่ใช้เส้นทางได้รับความสะดวก รวดเร็ว และมีความปลอดภัยในชีวิตและทรัพย์สินมากยิ่งขึ้น	สำนักงานการช่าง
๘	ปรับปรุงถนนโดยซ่อมแซมเป็นผิวทางแอสฟัลท์ติกคอนกรีต หรือ คสล. สายทางที่ ตก.ถ ๑-๐๐๐๘ บ.สระทอง - บ.สามไร่ อ.เมือง จ.ตาก N ๑๘๘๐๑๐๔ E ๕๑๔๓๐๒	- เพื่อให้ถนนที่ได้รับความเสียหายได้รับการซ่อมแซมบำรุงรักษาให้อยู่ในสภาพดี	- ขนาดกว้าง ๘.๐๐ ม. ระยะทางยาว ๒.๘๘๐ กม. หนา ๐.๑๕-๐.๒๐ ม. หรือรวมพื้นที่ดำเนินการไม่น้อยกว่า ๒๓,๐๔๐ ตร.ม.	๒,๐๐๐,๐๐๐ งบ อบจ.ตาก (๒๕๖๐:๑,๙๕๒,๐๐๐)	๒,๐๐๐,๐๐๐ งบ อบจ.ตาก	๒,๕๐๐,๐๐๐ งบ อบจ.ตาก	๓,๐๐๐,๐๐๐ งบ อบจ.ตาก	จำนวนพื้นที่ที่ปรับปรุงซ่อมแซมบำรุงรักษา	- ราษฎรที่ใช้เส้นทางได้รับความสะดวก รวดเร็ว และมีความปลอดภัยในชีวิตและทรัพย์สินมากยิ่งขึ้น	สำนักงานการช่าง
๙	ปรับปรุงถนนโดยซ่อมแซมเป็นผิวทางแอสฟัลท์ติกคอนกรีต หรือ คสล. สายทางที่ ตก.ถ ๑-๐๐๐๙ บ.แม่บอน - บ.ตะฝูสูง อ.บ้านตาก จ.ตาก N ๑๘๙๑๖๕๒ E ๕๐๘๕๐๕	- เพื่อให้ถนนที่ได้รับความเสียหายได้รับการซ่อมแซมบำรุงรักษาให้อยู่ในสภาพดี	- ขนาดกว้าง ๕.๕๐ ม. ระยะทางยาว ๒.๕๐๐ กม. หนา ๐.๑๕-๐.๒๐ ม. หรือรวมพื้นที่ดำเนินการไม่น้อยกว่า ๑๓,๗๕๐ ตร.ม.	-	๒,๐๐๐,๐๐๐ งบ อบจ.ตาก	๒,๐๐๐,๐๐๐ งบ อบจ.ตาก	๒,๐๐๐,๐๐๐ งบ อบจ.ตาก	จำนวนพื้นที่ที่ปรับปรุงซ่อมแซมบำรุงรักษา	- ราษฎรที่ใช้เส้นทางได้รับความสะดวก รวดเร็ว และมีความปลอดภัยในชีวิตและทรัพย์สินมากยิ่งขึ้น	สำนักงานการช่าง
๑๐	ปรับปรุงถนนโดยซ่อมแซมเป็นผิวทางแอสฟัลท์ติกคอนกรีต หรือ คสล. สายทางที่ ตก.ถ ๑-๐๐๑๐ บ.ยางโองน้ำ - บ.วังห้วย (อ.บ้านตาก - อ.สามเงา) จ.ตาก N ๑๘๙๗๔๔๒ E ๕๑๐๙๕๖	- เพื่อให้ถนนที่ได้รับความเสียหายได้รับการซ่อมแซมบำรุงรักษาให้อยู่ในสภาพดี	- ขนาดกว้าง ๖.๐๐ ม. ระยะทางยาว ๓.๓๑๐ กม. หนา ๐.๑๕-๐.๒๐ ม. หรือรวมพื้นที่ดำเนินการไม่น้อยกว่า ๑๙,๘๖๐ ตร.ม.	๒,๐๐๐,๐๐๐ งบ อบจ.ตาก (๒๕๖๐:๑,๙๕๐,๐๐๐)	๒,๐๐๐,๐๐๐ งบ อบจ.ตาก	๒,๐๐๐,๐๐๐ งบ อบจ.ตาก	๒,๐๐๐,๐๐๐ งบ อบจ.ตาก	จำนวนพื้นที่ที่ปรับปรุงซ่อมแซมบำรุงรักษา	- ราษฎรที่ใช้เส้นทางได้รับความสะดวก รวดเร็ว และมีความปลอดภัยในชีวิตและทรัพย์สินมากยิ่งขึ้น	สำนักงานการช่าง

ที่	โครงการ	วัตถุประสงค์	เป้าหมาย (ผลผลิตของโครงการ)	งบประมาณและที่ผ่านมา				ตัวชี้วัด (KPI)	ผลลัพธ์ที่คาดว่าจะได้รับ	หน่วยงาน ที่รับผิดชอบ หลัก
				๒๕๖๑ (บาท)	๒๕๖๒ (บาท)	๒๕๖๓ (บาท)	๒๕๖๔ (บาท)			
๑๑	ปรับปรุงถนนโดยซ่อมแซมเป็นผิวทางแอสฟัลท์ติกคอนกรีต หรือ คสล. สายทางที่ ตก.ถ ๑-๐๐๑๑ บ.วิงห้วย - บ.ยางโองน้ำ (อ.สามเงา - อ.บ้านตาก) จ.ตาก N ๑๙๐๐๗๒๓ E ๕๑๑๐๘๒	- เพื่อให้ถนนที่ได้รับความเสียหายได้รับการซ่อมแซมบำรุงรักษาให้อยู่ในสภาพดี	- ขนาดกว้าง ๘.๐๐ ม. ระยะทางยาว ๒.๘๘๐ กม. หนา ๐.๑๕-๐.๒๐ ม. หรือรวมพื้นที่ดำเนินการไม่น้อยกว่า ๒๓,๐๔๐ ตร.ม.	๒,๐๐๐,๐๐๐ งบ อบจ.ตาก (๒๕๖๐:๑,๙๙๘,๐๐๐)	๒,๐๐๐,๐๐๐ งบ อบจ.ตาก	๒,๕๐๐,๐๐๐ งบ อบจ.ตาก	๓,๐๐๐,๐๐๐ งบ อบจ.ตาก	จำนวนพื้นที่ที่ปรับปรุงซ่อมแซมบำรุงรักษา	- ราษฎรที่ใช้เส้นทางได้รับความสะดวก รวดเร็ว และมีความปลอดภัยในชีวิตและทรัพย์สินมากยิ่งขึ้น	สำนักงานการช่าง
๑๒	ปรับปรุงถนนโดยซ่อมแซมเป็นผิวทางแอสฟัลท์ติกคอนกรีต หรือ คสล. สายทางที่ ตก.ถ ๑-๐๐๑๒ บ.วิงห้วย - บ้านสามเงา อ.สามเงา จ.ตาก N ๑๙๐๐๕๗๙ E ๕๐๙๖๙๒	- เพื่อให้ถนนที่ได้รับความเสียหายได้รับการซ่อมแซมบำรุงรักษาให้อยู่ในสภาพดี	- ขนาดกว้าง ๘.๐๐ ม. ระยะทางยาว ๑.๒๐๐ กม. หนา ๐.๑๕-๐.๒๐ ม. หรือรวมพื้นที่ดำเนินการไม่น้อยกว่า ๙,๖๐๐ ตร.ม.	๒,๐๐๐,๐๐๐ งบ อบจ.ตาก (๒๕๖๐:๑,๙๙๕,๐๐๐)	๒,๐๐๐,๐๐๐ งบ อบจ.ตาก	๑,๐๐๐,๐๐๐ งบ อบจ.ตาก	๑,๐๐๐,๐๐๐ งบ อบจ.ตาก	จำนวนพื้นที่ที่ปรับปรุงซ่อมแซมบำรุงรักษา	- ราษฎรที่ใช้เส้นทางได้รับความสะดวก รวดเร็ว และมีความปลอดภัยในชีวิตและทรัพย์สินมากยิ่งขึ้น	สำนักงานการช่าง
๑๓	ปรับปรุงถนนโดยซ่อมแซมเป็นผิวทางแอสฟัลท์ติกคอนกรีต หรือ คสล. สายทางที่ ตก.ถ ๑-๐๐๑๓ บ.ดงลาน - บ.วังหมัน อ.สามเงา จ.ตาก N ๑๙๑๐๒๘๙ E ๕๑๔๘๑๓	- เพื่อให้ถนนที่ได้รับความเสียหายได้รับการซ่อมแซมบำรุงรักษาให้อยู่ในสภาพดี	- ขนาดกว้าง ๘.๐๐ ม. ระยะทางยาว ๗.๕๙๖ กม. หนา ๐.๑๕-๐.๒๐ ม. หรือรวมพื้นที่ดำเนินการไม่น้อยกว่า ๖๐,๗๖๘ ตร.ม.	๑๐,๐๐๐,๐๐๐ งบ อบจ.ตาก (๒๕๖๐:๑,๙๙๕,๐๐๐)	๔,๐๐๐,๐๐๐ งบ อบจ.ตาก	๕,๐๐๐,๐๐๐ งบ อบจ.ตาก	๕,๐๐๐,๐๐๐ งบ อบจ.ตาก	จำนวนพื้นที่ที่ปรับปรุงซ่อมแซมบำรุงรักษา	- ราษฎรที่ใช้เส้นทางได้รับความสะดวก รวดเร็ว และมีความปลอดภัยในชีวิตและทรัพย์สินมากยิ่งขึ้น	สำนักงานการช่าง
๑๔	ปรับปรุงถนนโดยซ่อมแซมเป็นผิวทางแอสฟัลท์ติกคอนกรีต หรือ คสล. สายทางที่ ตก.ถ ๑-๐๐๑๔ บ.วังไคร้ - บ.สองแคว อ.สามเงา จ.ตาก N ๑๙๐๔๒๒๗ E ๕๐๗๕๙๖	- เพื่อให้ถนนที่ได้รับความเสียหายได้รับการซ่อมแซมบำรุงรักษาให้อยู่ในสภาพดี	- ขนาดกว้าง ๕.๕๐ ม. ระยะทางยาว ๗.๖๗๙ กม. หนา ๐.๑๕-๐.๒๐ ม. หรือรวมพื้นที่ดำเนินการไม่น้อยกว่า ๔๒,๒๓๔.๕๐ ตร.ม.	๔,๐๐๐,๐๐๐ งบ อบจ.ตาก (๒๕๖๐:๑,๙๙๒,๐๐๐)	๔,๐๐๐,๐๐๐ งบ อบจ.ตาก	๔,๐๐๐,๐๐๐ งบ อบจ.ตาก	๔,๐๐๐,๐๐๐ งบ อบจ.ตาก	จำนวนพื้นที่ที่ปรับปรุงซ่อมแซมบำรุงรักษา	- ราษฎรที่ใช้เส้นทางได้รับความสะดวก รวดเร็ว และมีความปลอดภัยในชีวิตและทรัพย์สินมากยิ่งขึ้น	สำนักงานการช่าง

ที่	โครงการ	วัตถุประสงค์	เป้าหมาย (ผลผลิตของโครงการ)	งบประมาณและที่ผ่านมา				ตัวชี้วัด (KPI)	ผลลัพธ์ที่คาดว่าจะได้รับ	หน่วยงาน ที่รับผิดชอบ หลัก
				๒๕๖๑ (บาท)	๒๕๖๒ (บาท)	๒๕๖๓ (บาท)	๒๕๖๔ (บาท)			
๑๕	ปรับปรุงถนนโดยซ่อมแซมเป็นผิวทางแอสฟัลท์ติกคอนกรีต หรือ คสล. สายทางที่ ตก.ถ ๑-๐๐๑๕ บ.มอเกอริยาง - บ.ยะพอ อ.พบพระ จ.ตาก N ๑๘๐๘๘๘๐.๗๕ E ๔๗๐๒๙๙.๕๗	- เพื่อให้ถนนที่ได้รับความเสียหายได้รับการซ่อมแซมบำรุงรักษาให้อยู่ในสภาพดี	- ขนาดกว้าง ๘.๐๐ ม. ระยะทางยาว ๔.๒๓๓ กม. หนา ๐.๑๕-๐.๒๐ ม. หรือรวมพื้นที่ดำเนินการไม่น้อยกว่า ๓๓,๘๖๔ ตร.ม.	๒,๐๐๐,๐๐๐ งบ อบจ.ตาก (๒๕๖๐:๑,๙๘๔,๐๐๐)	๒,๐๐๐,๐๐๐ งบ อบจ.ตาก	๔,๘๐๐,๐๐๐ งบ อบจ.ตาก	๔,๘๐๐,๐๐๐ งบ อบจ.ตาก	จำนวนพื้นที่ที่ปรับปรุงซ่อมแซมบำรุงรักษา	- ราษฎรที่ใช้เส้นทางได้รับความสะดวก รวดเร็ว และมีความปลอดภัยในชีวิตและทรัพย์สินมากยิ่งขึ้น	สำนักงานช่าง
๑๖	ปรับปรุงถนนโดยซ่อมแซมเป็นผิวทางแอสฟัลท์ติกคอนกรีต หรือ คสล. สายทางที่ ตก.ถ ๑-๐๐๑๖ บ.เก้ารวมไทย - บ.ทรัพย์เจริญ อ.พบพระ จ.ตาก N ๑๘๑๑๘๒๘.๐๑ E ๔๗๒๓๐๐.๒๕	- เพื่อให้ถนนที่ได้รับความเสียหายได้รับการซ่อมแซมบำรุงรักษาให้อยู่ในสภาพดี	- ขนาดกว้าง ๘.๐๐ ม. ระยะทางยาว ๔.๙๓๐ กม. หนา ๐.๑๕-๐.๒๐ ม. หรือรวมพื้นที่ดำเนินการไม่น้อยกว่า ๓๙,๔๔๐ ตร.ม.	๒,๐๐๐,๐๐๐ งบ อบจ.ตาก	๒,๐๐๐,๐๐๐ งบ อบจ.ตาก	๕,๙๐๐,๐๐๐ งบ อบจ.ตาก	๕,๙๐๐,๐๐๐ งบ อบจ.ตาก	จำนวนพื้นที่ที่ปรับปรุงซ่อมแซมบำรุงรักษา	- ราษฎรที่ใช้เส้นทางได้รับความสะดวก รวดเร็ว และมีความปลอดภัยในชีวิตและทรัพย์สินมากยิ่งขึ้น	สำนักงานช่าง
๑๗	ปรับปรุงถนนโดยซ่อมแซมเป็นผิวทางแอสฟัลท์ติกคอนกรีต หรือ คสล. สายทางที่ ตก.ถ ๑-๐๐๑๗ บ.ตลาดรวมไทย - บ.ผากระเจ็อ อ.พบพระ จ.ตาก N ๑๘๑๔๒๕๗.๗๒ E ๔๗๑๖๖๒.๔๑	- เพื่อให้ถนนที่ได้รับความเสียหายได้รับการซ่อมแซมบำรุงรักษาให้อยู่ในสภาพดี	- ขนาดกว้าง ๘.๐๐ ม. ระยะทางยาว ๑๒.๑๗๐ กม. หนา ๐.๑๕-๐.๒๐ ม. หรือรวมพื้นที่ดำเนินการไม่น้อยกว่า ๙๗,๓๖๐ ตร.ม.	๒,๐๐๐,๐๐๐ งบ อบจ.ตาก	๒,๐๐๐,๐๐๐ งบ อบจ.ตาก	๑๗,๕๐๐,๐๐๐ งบ อบจ.ตาก	๑๗,๕๐๐,๐๐๐ งบ อบจ.ตาก	จำนวนพื้นที่ที่ปรับปรุงซ่อมแซมบำรุงรักษา	- ราษฎรที่ใช้เส้นทางได้รับความสะดวก รวดเร็ว และมีความปลอดภัยในชีวิตและทรัพย์สินมากยิ่งขึ้น	สำนักงานช่าง

ที่	โครงการ	วัตถุประสงค์	เป้าหมาย (ผลผลิตของโครงการ)	งบประมาณและที่ผ่านมา				ตัวชี้วัด (KPI)	ผลลัพธ์ที่คาดว่าจะได้รับ	หน่วยงาน ที่รับผิดชอบหลัก
				๒๕๖๑ (บาท)	๒๕๖๒ (บาท)	๒๕๖๓ (บาท)	๒๕๖๔ (บาท)			
๑๘	ปรับปรุงถนนโดยซ่อมแซมเป็นผิวทางแอสฟัลท์ติกคอนกรีต หรือ คสล. สายทางที่ ตก.ถ ๑-๐๐๑๘ บ.คีรีน้อย - บ.ทรัพย์อนันต์ อ.พบพระ จ.ตาก N ๑๘๒๒๖๙๙ E ๔๗๔๖๔๗.๙๗	- เพื่อให้ถนนที่ได้รับความเสียหายได้รับการซ่อมแซมบำรุงรักษาให้อยู่ในสภาพดี	- ขนาดกว้าง ๘.๐๐ ม. ระยะทางยาว ๙.๑๗๘ กม. หนา ๐.๑๕-๐.๒๐ ม. หรือรวมพื้นที่ดำเนินการไม่น้อยกว่า ๗๓,๔๒๔ ตร.ม.	๒,๐๐๐,๐๐๐ งบ อบจ.ตาก (๒๕๖๐:๑,๘๙๑,๐๐๐)	๒,๐๐๐,๐๐๐ งบ อบจ.ตาก	๑๒,๗๐๐,๐๐๐ งบ อบจ.ตาก	๑๒,๗๐๐,๐๐๐ งบ อบจ.ตาก	จำนวนพื้นที่ที่ปรับปรุงซ่อมแซมบำรุงรักษา	- ราษฎรที่ใช้เส้นทางได้รับความสะดวก รวดเร็ว และมีความปลอดภัยในชีวิตและทรัพย์สินมากยิ่งขึ้น	สำนักงานช่าง
๑๙	ปรับปรุงถนนโดยซ่อมแซมเป็นผิวทางแอสฟัลท์ติกคอนกรีต หรือ คสล. สายทางที่ ตก.ถ ๑-๐๐๑๙ บ.แม่กุหลวง - บ.ผารู อ.แม่สอด จ.ตาก N ๑๘๓๗๗๘๖ E ๔๕๔๕๕๙๘	- เพื่อให้ถนนที่ได้รับความเสียหายได้รับการซ่อมแซมบำรุงรักษาให้อยู่ในสภาพดี	- ขนาดกว้าง ๕.๕๐ ม. ระยะทางยาว ๓.๐๐๐ กม. หนา ๐.๑๕-๐.๒๐ ม. หรือรวมพื้นที่ดำเนินการไม่น้อยกว่า ๑๖,๕๐๐ ตร.ม.	๒,๐๐๐,๐๐๐ งบ อบจ.ตาก (๒๕๖๐:๑,๘๙๑,๐๐๐)	๒,๐๐๐,๐๐๐ งบ อบจ.ตาก	๒,๐๐๐,๐๐๐ งบ อบจ.ตาก	๒,๐๐๐,๐๐๐ งบ อบจ.ตาก	จำนวนพื้นที่ที่ปรับปรุงซ่อมแซมบำรุงรักษา	- ราษฎรที่ใช้เส้นทางได้รับความสะดวก รวดเร็ว และมีความปลอดภัยในชีวิตและทรัพย์สินมากยิ่งขึ้น	สำนักงานช่าง
๒๐	ปรับปรุงถนนโดยซ่อมแซมเป็นผิวทางแอสฟัลท์ติกคอนกรีต หรือ คสล. สายทางที่ ตก.ถ ๑-๐๐๒๐ บ.ใหม่แม่โกนเกน - บ.ห้วยผักทะเล อ.แม่สอด จ.ตาก N ๑๘๕๘๖๖๑ E ๕๑๕๔๐๕	- เพื่อให้ถนนที่ได้รับความเสียหายได้รับการซ่อมแซมบำรุงรักษาให้อยู่ในสภาพดี	- ขนาดกว้าง ๘.๐๐ ม. ระยะทางยาว ๒.๕๐๐ กม. หนา ๐.๑๕-๐.๒๐ ม. หรือรวมพื้นที่ดำเนินการไม่น้อยกว่า ๒๐,๐๐๐ ตร.ม.	๒,๐๐๐,๐๐๐ งบ อบจ.ตาก (๒๕๖๐:๑,๙๐๐,๐๐๐)	๒,๐๐๐,๐๐๐ งบ อบจ.ตาก	๒,๐๐๐,๐๐๐ งบ อบจ.ตาก	๒,๐๐๐,๐๐๐ งบ อบจ.ตาก	จำนวนพื้นที่ที่ปรับปรุงซ่อมแซมบำรุงรักษา	- ราษฎรที่ใช้เส้นทางได้รับความสะดวก รวดเร็ว และมีความปลอดภัยในชีวิตและทรัพย์สินมากยิ่งขึ้น	สำนักงานช่าง
๒๑	ปรับปรุงถนนโดยซ่อมแซมเป็นผิวทางแอสฟัลท์ติกคอนกรีต หรือ คสล. สายทางที่ ตก.ถ ๑-๐๐๒๑ บ.แม่กุ - บ.แม่ดาว อ.แม่สอด จ.ตาก N ๑๘๔๑๒๙๖ E ๔๕๗๐๗๘	- เพื่อให้ถนนที่ได้รับความเสียหายได้รับการซ่อมแซมบำรุงรักษาให้อยู่ในสภาพดี	- ขนาดกว้าง ๖.๐๐ ม. ระยะทางยาว ๓.๑๒๕ กม. หนา ๐.๑๕-๐.๒๐ ม. หรือรวมพื้นที่ดำเนินการไม่น้อยกว่า ๑๘,๗๕๐ ตร.ม.	๒,๐๐๐,๐๐๐ งบ อบจ.ตาก (๒๕๖๐:๑,๙๓๕,๐๐๐)	๒,๐๐๐,๐๐๐ งบ อบจ.ตาก	๒,๐๐๐,๐๐๐ งบ อบจ.ตาก	๔,๐๐๐,๐๐๐ งบ อบจ.ตาก	จำนวนพื้นที่ที่ปรับปรุงซ่อมแซมบำรุงรักษา	- ราษฎรที่ใช้เส้นทางได้รับความสะดวก รวดเร็ว และมีความปลอดภัยในชีวิตและทรัพย์สินมากยิ่งขึ้น	สำนักงานช่าง

ที่	โครงการ	วัตถุประสงค์	เป้าหมาย (ผลผลิตของโครงการ)	งบประมาณและที่ผ่านมา				ตัวชี้วัด (KPI)	ผลลัพธ์ที่คาดว่าจะได้รับ	หน่วยงาน ที่รับผิดชอบ หลัก
				๒๕๖๑ (บาท)	๒๕๖๒ (บาท)	๒๕๖๓ (บาท)	๒๕๖๔ (บาท)			
๒๒	ปรับปรุงถนนโดยซ่อมแซมเป็นผิวทางแอสฟัลท์ติกคอนกรีต หรือ คสล. สายทางที่ ตก.ถ ๑-๐๐๒๒ บ.ห้วยม่วง - บ.แม่ตาวสันโรงเรียน อ.แม่สอด จ.ตาก N ๑๘๔๔๒๙๗ E ๔๔๘๗๗๗	- เพื่อให้ถนนที่ได้รับความเสียหายได้รับการซ่อมแซมบำรุงรักษาให้อยู่ในสภาพดี	- ขนาดกว้าง ๘.๐๐ ม. ระยะทางยาว ๓.๐๐๐ กม. หนา ๐.๑๕-๐.๒๐ ม. หรือรวมพื้นที่ดำเนินการไม่น้อยกว่า ๒๔,๐๐๐ ตร.ม.	๒,๐๐๐,๐๐๐ งบ อบจ.ตาก (๒๕๖๐:๑,๙๓๓,๐๐๐)	๒,๐๐๐,๐๐๐ งบ อบจ.ตาก	๔,๐๐๐,๐๐๐ งบ อบจ.ตาก	๔,๐๐๐,๐๐๐ งบ อบจ.ตาก	จำนวนพื้นที่ที่ปรับปรุงซ่อมแซมบำรุงรักษา	- ราษฎรที่ใช้เส้นทางได้รับความสะดวก รวดเร็ว และมีความปลอดภัยในชีวิตและทรัพย์สินมากยิ่งขึ้น	สำนักงานช่าง
๒๓	ปรับปรุงถนนโดยซ่อมแซมเป็นผิวทางแอสฟัลท์ติกคอนกรีต หรือ คสล. สายทางที่ ตก.ถ ๑-๐๐๒๓ บ.แม่กุใหม่ท่าซุง - บ.แม่ตาวกลาง อ.แม่สอด จ.ตาก N ๑๘๓๘๙๕๒ E ๔๕๓๖๓๘	- เพื่อให้ถนนที่ได้รับความเสียหายได้รับการซ่อมแซมบำรุงรักษาให้อยู่ในสภาพดี	- ขนาดกว้าง ๘.๐๐ ม. ระยะทางยาว ๒.๐๐๐ กม. หนา ๐.๑๕-๐.๒๐ ม. หรือรวมพื้นที่ดำเนินการไม่น้อยกว่า ๑๖,๐๐๐ ตร.ม.	๒,๐๐๐,๐๐๐ งบ อบจ.ตาก	๒,๐๐๐,๐๐๐ งบ อบจ.ตาก	๒,๐๐๐,๐๐๐ งบ อบจ.ตาก	-	จำนวนพื้นที่ที่ปรับปรุงซ่อมแซมบำรุงรักษา	- ราษฎรที่ใช้เส้นทางได้รับความสะดวก รวดเร็ว และมีความปลอดภัยในชีวิตและทรัพย์สินมากยิ่งขึ้น	สำนักงานช่าง
๒๔	ปรับปรุงถนนโดยซ่อมแซมเป็นผิวทางแอสฟัลท์ติกคอนกรีต หรือ คสล. สายทางที่ ตก.ถ ๑-๐๐๒๔ บ.แม่ตาวริมเมย - บ.ปากห้วยแม่ปะ อ.แม่สอด จ.ตาก N ๑๘๔๖๒๙๘ E ๔๔๙๑๕๕	- เพื่อให้ถนนที่ได้รับความเสียหายได้รับการซ่อมแซมบำรุงรักษาให้อยู่ในสภาพดี	- ขนาดกว้าง ๘.๐๐ ม. ระยะทางยาว ๑๑.๒๕๕ กม. หนา ๐.๑๕-๐.๒๐ ม. หรือรวมพื้นที่ดำเนินการไม่น้อยกว่า ๙๐,๐๔๐ ตร.ม.	๒,๐๐๐,๐๐๐ งบ อบจ.ตาก (๒๕๖๐:๑,๙๓๕,๐๐๐)	๒,๐๐๐,๐๐๐ งบ อบจ.ตาก	๑,๓๗๕,๗๐๐ งบ อบจ.ตาก	๑,๓๗๕,๗๐๐ งบ อบจ.ตาก	จำนวนพื้นที่ที่ปรับปรุงซ่อมแซมบำรุงรักษา	- ราษฎรที่ใช้เส้นทางได้รับความสะดวก รวดเร็ว และมีความปลอดภัยในชีวิตและทรัพย์สินมากยิ่งขึ้น	สำนักงานช่าง

ที่	โครงการ	วัตถุประสงค์	เป้าหมาย (ผลผลิตของโครงการ)	งบประมาณและที่ผ่านมา				ตัวชี้วัด (KPI)	ผลลัพธ์ที่คาดว่าจะได้รับ	หน่วยงาน ที่รับผิดชอบ หลัก
				๒๕๖๑ (บาท)	๒๕๖๒ (บาท)	๒๕๖๓ (บาท)	๒๕๖๔ (บาท)			
๒๕	ปรับปรุงถนนโดยซ่อมแซมเป็นผิวทางแอสฟัลท์ติกคอนกรีต หรือ คสล. สายทางที่ ตก.ถ ๑-๐๐๒๕ บ.ท่าอาจ อ.แม่สอด จ.ตาก N ๑๘๔๖๘๐๖ E ๔๔๘๕๖๐	- เพื่อให้ถนนที่ได้รับความเสียหายได้รับการซ่อมแซมบำรุงรักษาให้อยู่ในสภาพดี	- ขนาดกว้าง ๖.๐๐ ม. ระยะทางยาว ๒.๐๙๒ กม. หนา ๐.๐๕-๐.๒๐ ม. หรือรวมพื้นที่ดำเนินการไม่น้อยกว่า ๑๒,๕๕๒ ตร.ม.	-	-	๒,๐๐๐,๐๐๐ งบ อบจ.ตาก	๒,๐๐๐,๐๐๐ งบ อบจ.ตาก	จำนวนพื้นที่ที่ปรับปรุงซ่อมแซมบำรุงรักษา	- ราษฎรที่ใช้เส้นทางได้รับความสะดวก รวดเร็ว และมีความปลอดภัยในชีวิตและทรัพย์สินมากยิ่งขึ้น	สำนักงานการช่าง
๒๖	ปรับปรุงถนนโดยซ่อมแซมเป็นผิวทางแอสฟัลท์ติกคอนกรีต หรือ คสล. สายทางที่ ตก.ถ ๑-๐๐๒๖ บ.วังตะเคียน อ.แม่สอด จ.ตาก N ๑๘๔๗๖๒๗ E ๔๔๗๕๖๒	- เพื่อให้ถนนที่ได้รับความเสียหายได้รับการซ่อมแซมบำรุงรักษาให้อยู่ในสภาพดี	- ขนาดกว้าง ๔.๕๐ ม. ระยะทางยาว ๐.๖๓๖ กม. หนา ๐.๐๕-๐.๒๐ ม. หรือรวมพื้นที่ดำเนินการไม่น้อยกว่า ๓,๔๔๘ ตร.ม.	๒,๐๐๐,๐๐๐ งบ อบจ.ตาก	๒,๐๐๐,๐๐๐ งบ อบจ.ตาก	-	-	จำนวนพื้นที่ที่ปรับปรุงซ่อมแซมบำรุงรักษา	- ราษฎรที่ใช้เส้นทางได้รับความสะดวก รวดเร็ว และมีความปลอดภัยในชีวิตและทรัพย์สินมากยิ่งขึ้น	สำนักงานการช่าง
๒๗	ปรับปรุงถนนโดยซ่อมแซมเป็นผิวทางแอสฟัลท์ติกคอนกรีต หรือ คสล. สายทางที่ ตก.ถ ๑-๐๐๒๗ บ.แม่กีดสามท่า - บ.สันป่าไร่ อ.แม่สอด จ.ตาก N ๑๘๖๐๙๕๔ E ๔๕๗๐๘๔	- เพื่อให้ถนนที่ได้รับความเสียหายได้รับการซ่อมแซมบำรุงรักษาให้อยู่ในสภาพดี	- ขนาดกว้าง ๖.๐๐ ม. ระยะทางยาว ๔.๖๓๓ กม. หนา ๐.๐๕-๐.๒๐ ม. หรือรวมพื้นที่ดำเนินการไม่น้อยกว่า ๒๗,๗๙๘ ตร.ม.	๒,๐๐๐,๐๐๐ งบ อบจ.ตาก (๒๕๖๐:๑,๙๘๙,๐๐๐)	๒,๐๐๐,๐๐๐ งบ อบจ.ตาก	๓,๕๖๐,๐๐๐ งบ อบจ.ตาก	๓,๕๖๐,๐๐๐ งบ อบจ.ตาก	จำนวนพื้นที่ที่ปรับปรุงซ่อมแซมบำรุงรักษา	- ราษฎรที่ใช้เส้นทางได้รับความสะดวก รวดเร็ว และมีความปลอดภัยในชีวิตและทรัพย์สินมากยิ่งขึ้น	สำนักงานการช่าง
๒๘	ปรับปรุงถนนโดยซ่อมแซมเป็นผิวทางแอสฟัลท์ติกคอนกรีต หรือ คสล. สายทางที่ ตก.ถ ๑-๐๐๒๘ ทางเข้าบ้านแม่ละเมา - บ.ปางล้าน อ.แม่สอด จ.ตาก N ๑๘๕๔๔๑๑ E ๔๗๗๕๓๗	- เพื่อให้ถนนที่ได้รับความเสียหายได้รับการซ่อมแซมบำรุงรักษาให้อยู่ในสภาพดี	- ขนาดกว้าง ๕.๕๐ ม. ระยะทางยาว ๗.๗๕๐ กม. หนา ๐.๐๕-๐.๒๐ ม. หรือรวมพื้นที่ดำเนินการไม่น้อยกว่า ๔๒,๖๒๕ ตร.ม.	๒,๐๐๐,๐๐๐ งบ อบจ.ตาก	๒,๐๐๐,๐๐๐ งบ อบจ.ตาก	๖,๕๒๕,๐๐๐ งบ อบจ.ตาก	๖,๕๒๕,๐๐๐ งบ อบจ.ตาก	จำนวนพื้นที่ที่ปรับปรุงซ่อมแซมบำรุงรักษา	- ราษฎรที่ใช้เส้นทางได้รับความสะดวก รวดเร็ว และมีความปลอดภัยในชีวิตและทรัพย์สินมากยิ่งขึ้น	สำนักงานการช่าง

ที่	โครงการ	วัตถุประสงค์	เป้าหมาย (ผลผลิตของโครงการ)	งบประมาณและที่ผ่านมา				ตัวชี้วัด (KPI)	ผลลัพธ์ที่คาดว่าจะได้รับ	หน่วยงาน ที่รับผิดชอบ หลัก
				๒๕๖๑ (บาท)	๒๕๖๒ (บาท)	๒๕๖๓ (บาท)	๒๕๖๔ (บาท)			
๒๙	ปรับปรุงถนนโดยซ่อมแซมเป็นผิวทางแอสฟัลท์ติกคอนกรีต หรือ คสล. สายทางที่ ตก.ถ ๑-๐๐๒๙ บ.ต้นฝั่ง - บ.ตีนธาตุ อ.แม่ระมาด จ.ตาก N ๑๘๗๖๒๓๓ E ๔๕๑๐๓๘	- เพื่อให้ถนนที่ได้รับความเสียหายได้รับการซ่อมแซมบำรุงรักษาให้อยู่ในสภาพดี	- ขนาดกว้าง ๗.๐๐ ม. ระยะทางยาว ๕.๕๒๓ กม. หนา ๐.๐๕-๐.๒๐ ม. หรือรวมพื้นที่ดำเนินการไม่น้อยกว่า ๓๘,๖๖๑ ตร.ม.	๑๐,๐๐๐,๐๐๐ งบ อบจ.ตาก (๒๕๖๐:๑,๙๙๒,๐๐๐)	๒,๐๐๐,๐๐๐ งบ อบจ.ตาก	๕,๘๐๐,๐๐๐ งบ อบจ.ตาก	๕,๘๐๐,๐๐๐ งบ อบจ.ตาก	จำนวนพื้นที่ที่ปรับปรุงซ่อมแซมบำรุงรักษา	- ราษฎรที่ใช้เส้นทางได้รับความสะดวก รวดเร็ว และมีความปลอดภัยในชีวิตและทรัพย์สินมากยิ่งขึ้น	สำนักงานช่าง
๓๐	ปรับปรุงถนนโดยซ่อมแซมเป็นผิวทางแอสฟัลท์ติกคอนกรีต หรือ คสล. สายทางที่ ตก.ถ ๑-๐๐๓๐ บ.แม่จะเราสองแคว - บ.สันป่าไร่ อ.แม่ระมาด จ.ตาก N ๑๘๗๕๗๓๕ E ๔๕๖๒๓๖	- เพื่อให้ถนนที่ได้รับความเสียหายได้รับการซ่อมแซมบำรุงรักษาให้อยู่ในสภาพดี	- ขนาดกว้าง ๗.๐๐ ม. ระยะทางยาว ๐.๗๑๕ กม. หนา ๐.๐๕-๐.๒๐ ม. หรือรวมพื้นที่ดำเนินการไม่น้อยกว่า ๕,๐๐๕ ตร.ม.	-	๒,๐๐๐,๐๐๐ งบ อบจ.ตาก	๒,๐๐๐,๐๐๐ งบ อบจ.ตาก	๒,๐๐๐,๐๐๐ งบ อบจ.ตาก	จำนวนพื้นที่ที่ปรับปรุงซ่อมแซมบำรุงรักษา	- ราษฎรที่ใช้เส้นทางได้รับความสะดวก รวดเร็ว และมีความปลอดภัยในชีวิตและทรัพย์สินมากยิ่งขึ้น	สำนักงานช่าง
๓๑	ปรับปรุงถนนโดยซ่อมแซมเป็นผิวทางแอสฟัลท์ติกคอนกรีต หรือ คสล. สายทางที่ ตก.ถ ๑-๐๐๓๑ บ.แม่ระมาดน้อย - บ.สันป่าตึง อ.แม่ระมาด จ.ตาก N ๑๘๗๘๐๓๕ E ๔๕๐๐๐๑	- เพื่อให้ถนนที่ได้รับความเสียหายได้รับการซ่อมแซมบำรุงรักษาให้อยู่ในสภาพดี	- ขนาดกว้าง ๗.๐๐ ม. ระยะทางยาว ๑.๐๐๐ กม. หนา ๐.๐๕-๐.๒๐ ม. หรือรวมพื้นที่ดำเนินการไม่น้อยกว่า ๗,๐๐๐ ตร.ม.	๒,๐๐๐,๐๐๐ งบ อบจ.ตาก	๒,๐๐๐,๐๐๐ งบ อบจ.ตาก	๒,๐๐๐,๐๐๐ งบ อบจ.ตาก	๒,๐๐๐,๐๐๐ งบ อบจ.ตาก	จำนวนพื้นที่ที่ปรับปรุงซ่อมแซมบำรุงรักษา	- ราษฎรที่ใช้เส้นทางได้รับความสะดวก รวดเร็ว และมีความปลอดภัยในชีวิตและทรัพย์สินมากยิ่งขึ้น	สำนักงานช่าง

ที่	โครงการ	วัตถุประสงค์	เป้าหมาย (ผลผลิตของโครงการ)	งบประมาณและที่ผ่านมา				ตัวชี้วัด (KPI)	ผลลัพธ์ที่คาดว่าจะได้รับ	หน่วยงาน ที่รับผิดชอบ หลัก
				๒๕๖๑ (บาท)	๒๕๖๒ (บาท)	๒๕๖๓ (บาท)	๒๕๖๔ (บาท)			
๓๒	ปรับปรุงถนนโดยซ่อมแซมเป็นผิวทางแอสฟัลท์ติกคอนกรีต หรือ คสล. สายทางที่ ตก.ถ ๑-๐๐๓๒ บ.แม่ระมาดน้อย - บ.ทุ่งมะขามป้อม อ.แม่ระมาด จ.ตาก N ๑๘๘๒๕๘๘ E ๔๕๓๓๑๗	- เพื่อให้ถนนที่ได้รับความเสียหายได้รับการซ่อมแซมบำรุงรักษาให้อยู่ในสภาพดี	- ขนาดกว้าง ๗.๐๐ ม. ระยะทางยาว ๑๑.๑๕๑ กม. หนา ๐.๐๕-๐.๒๐ ม. หรือรวมพื้นที่ดำเนินการไม่น้อยกว่า ๗๘,๐๕๗ ตร.ม.	๔,๐๐๐,๐๐๐ งบ อบจ.ตาก (๒๕๖๐:๑,๙๙๕,๐๐๐)	๒,๐๐๐,๐๐๐ งบ อบจ.ตาก	๑๓,๖๐๐,๐๐๐ งบ อบจ.ตาก	๑๓,๖๐๐,๐๐๐ งบ อบจ.ตาก	จำนวนพื้นที่ที่ปรับปรุงซ่อมแซมบำรุงรักษา	- ราษฎรที่ใช้เส้นทางได้รับความสะดวก รวดเร็ว และมีความปลอดภัยในชีวิตและทรัพย์สินมากยิ่งขึ้น	สำนักงานช่าง
๓๓	ปรับปรุงถนนโดยซ่อมแซมเป็นผิวทางแอสฟัลท์ติกคอนกรีต หรือ คสล. สายทางที่ ตก.ถ ๑-๐๐๓๓ บ.ห้วยกระโหลก - บ.แม่กี้ดใหม่ อ.แม่สอด จ.ตาก N ๑๘๕๕๕๖๘ E ๔๕๐๕๕๘	- เพื่อให้ถนนที่ได้รับความเสียหายได้รับการซ่อมแซมบำรุงรักษาให้อยู่ในสภาพดี	- ขนาดกว้าง ๘.๐๐ ม. ระยะทางยาว ๗.๑๔๐ กม. หนา ๐.๐๕-๐.๒๐ ม. หรือรวมพื้นที่ดำเนินการไม่น้อยกว่า ๕๗,๑๒๐ ตร.ม.	๔,๐๐๐,๐๐๐ งบ อบจ.ตาก (๒๕๖๐:๘๘๘,๐๐๐)	๒,๐๐๐,๐๐๐ งบ อบจ.ตาก	๑,๘๐๐,๐๐๐ งบ อบจ.ตาก	๑,๘๐๐,๐๐๐ งบ อบจ.ตาก	จำนวนพื้นที่ที่ปรับปรุงซ่อมแซมบำรุงรักษา	- ราษฎรที่ใช้เส้นทางได้รับความสะดวก รวดเร็ว และมีความปลอดภัยในชีวิตและทรัพย์สินมากยิ่งขึ้น	สำนักงานช่าง
๓๔	ปรับปรุงถนนโดยซ่อมแซมเป็นผิวทางแอสฟัลท์ติกคอนกรีต หรือ คสล. สายทางที่ ตก.ถ ๑-๐๐๓๔ บ.หนองมะเกลือ - บ.ไผ่สีซอ อ.เมือง จ.ตาก N ๑๘๖๘๐๖๕ E ๕๒๕๓๔๑	- เพื่อให้ถนนที่ได้รับความเสียหายได้รับการซ่อมแซมบำรุงรักษาให้อยู่ในสภาพดี	- ขนาดกว้าง ๕.๐๐ ม. ระยะทางยาว ๒.๐๐๐ กม. หนา ๐.๐๕-๐.๒๐ ม. หรือรวมพื้นที่ดำเนินการไม่น้อยกว่า ๑๐,๐๐๐ ตร.ม.	-	-	๒,๐๐๐,๐๐๐ งบ อบจ.ตาก	๒,๐๐๐,๐๐๐ งบ อบจ.ตาก	จำนวนพื้นที่ที่ปรับปรุงซ่อมแซมบำรุงรักษา	- ราษฎรที่ใช้เส้นทางได้รับความสะดวก รวดเร็ว และมีความปลอดภัยในชีวิตและทรัพย์สินมากยิ่งขึ้น	สำนักงานช่าง

ที่	โครงการ	วัตถุประสงค์	เป้าหมาย (ผลผลิตของโครงการ)	งบประมาณและที่ผ่านมา				ตัวชี้วัด (KPI)	ผลลัพธ์ที่คาดว่าจะได้รับ	หน่วยงาน ที่รับผิดชอบ หลัก
				๒๕๖๑ (บาท)	๒๕๖๒ (บาท)	๒๕๖๓ (บาท)	๒๕๖๔ (บาท)			
๓๕	ปรับปรุงถนนโดยซ่อมแซมเป็นผิวทางแอสฟัลท์ติกคอนกรีต หรือ คสล. สายทางที่ ตก.ถ ๑-๐๐๓๕ เทศบาลเมืองตาก - ม.๖ ต.วังหิน อ.เมือง จ.ตาก N ๑๘๖๓๒๔๔ E ๕๑๓๙๕๘	- เพื่อให้ถนนที่ได้รับความเสียหายได้รับการซ่อมแซมบำรุงรักษาให้อยู่ในสภาพดี	- ขนาดกว้าง ๕.๐๐ ม. ระยะทางยาว ๐.๓๐๐ กม. หนา ๐.๑๕-๐.๒๐ ม. หรือรวมพื้นที่ดำเนินการไม่น้อยกว่า ๑,๕๐๐ ตร.ม.	-	-	-	๖๐๐,๐๐๐ งบ อบจ.ตาก	จำนวนพื้นที่ที่ปรับปรุงซ่อมแซมบำรุงรักษา	- ราษฎรที่ใช้เส้นทางได้รับความสะดวก รวดเร็ว และมีความปลอดภัยในชีวิตและทรัพย์สินมากยิ่งขึ้น	สำนักงานช่าง
๓๖	ปรับปรุงถนนโดยซ่อมแซมเป็นผิวทางแอสฟัลท์ติกคอนกรีต หรือ คสล. สายทางที่ ตก.ถ ๑-๐๐๓๖ เทศบาลเมืองตาก - ม.๑ ต.ไม้งาม อ.เมือง จ.ตาก N ๑๘๖๖๙๔๒ E ๕๑๓๐๑๔	- เพื่อให้ถนนที่ได้รับความเสียหายได้รับการซ่อมแซมบำรุงรักษาให้อยู่ในสภาพดี	- ขนาดกว้าง ๖.๐๐ - ๘.๐๐ ม. ระยะทางยาว ๒.๖๗๐ กม. หนา ๐.๑๕-๐.๒๐ ม. หรือรวมพื้นที่ดำเนินการไม่น้อยกว่า ๒๑,๓๖๐ ตร.ม.	๒,๐๐๐,๐๐๐ งบ อบจ.ตาก	๒,๐๐๐,๐๐๐ งบ อบจ.ตาก	๒,๖๔๐,๐๐๐ งบ อบจ.ตาก	-	จำนวนพื้นที่ที่ปรับปรุงซ่อมแซมบำรุงรักษา	- ราษฎรที่ใช้เส้นทางได้รับความสะดวก รวดเร็ว และมีความปลอดภัยในชีวิตและทรัพย์สินมากยิ่งขึ้น	สำนักงานช่าง
๓๗	ปรับปรุงถนนโดยซ่อมแซมเป็นผิวทางแอสฟัลท์ติกคอนกรีต หรือ คสล. สายทางที่ ตก.ถ ๑-๐๐๓๙ ม.๔ ต.ตากตก - ต.หนองบัวเหนือ (อ.บ้านตาก - อ.เมืองตาก) จ.ตาก N ๑๘๖๓๙๓๐ E ๕๑๖๖๘๑	- เพื่อให้ถนนที่ได้รับความเสียหายได้รับการซ่อมแซมบำรุงรักษาให้อยู่ในสภาพดี	- ขนาดกว้าง ๕.๐๐ ม. ระยะทางยาว ๕.๐๐๐ กม. หนา ๐.๑๕-๐.๒๐ ม. หรือรวมพื้นที่ดำเนินการไม่น้อยกว่า ๒๕,๐๐๐ ตร.ม.	-	๒,๐๐๐,๐๐๐ งบ อบจ.ตาก	๒,๐๐๐,๐๐๐ งบ อบจ.ตาก	๒,๐๐๐,๐๐๐ งบ อบจ.ตาก	จำนวนพื้นที่ที่ปรับปรุงซ่อมแซมบำรุงรักษา	- ราษฎรที่ใช้เส้นทางได้รับความสะดวก รวดเร็ว และมีความปลอดภัยในชีวิตและทรัพย์สินมากยิ่งขึ้น	สำนักงานช่าง

ที่	โครงการ	วัตถุประสงค์	เป้าหมาย (ผลผลิตของโครงการ)	งบประมาณและที่ผ่านมา				ตัวชี้วัด (KPI)	ผลลัพธ์ที่คาดว่าจะได้รับ	หน่วยงาน ที่รับผิดชอบหลัก
				๒๕๖๑ (บาท)	๒๕๖๒ (บาท)	๒๕๖๓ (บาท)	๒๕๖๔ (บาท)			
๓๘	ปรับปรุงถนนโดยซ่อมแซมเป็นผิวทางแอสฟัลท์ติกคอนกรีต พร้อมติดตั้งไฟฟ้าแสงสว่าง สายหน้าสำนักงาน ประมงตาก เชื่อม เขตเทศบาลเมืองตาก อ.เมือง จ.ตาก	- เพื่อให้ถนนที่ได้รับความเสียหายได้รับการซ่อมแซมบำรุงรักษาให้อยู่ในสภาพดี	- ขนาดกว้าง ๔.๐๐ ม. ระยะทางยาว ๐.๔๐๐ กม. หนา ๐.๑๕ ม. หรือรวมพื้นที่ดำเนินการไม่น้อยกว่า ๑,๖๐๐ ตร.ม.	๑,๕๐๐,๐๐๐ งบ อบจ.ตาก	-	-	-	จำนวนพื้นที่ที่ปรับปรุงซ่อมแซมบำรุงรักษา	- ราษฎรที่ใช้เส้นทางได้รับความสะดวก รวดเร็ว และมีความปลอดภัยในชีวิตและทรัพย์สินมากยิ่งขึ้น	สำนักงานช่าง
๓๙	ก่อสร้างถนนผิวทางแอสฟัลท์ติกคอนกรีต สายทางที่ ตก.ถ ๑-๐๐๓๗ บ.ลานขวาง - บ.เด่นมะขาม อ.เมือง จ.ตาก N ๑๘๖๓๙๓๐ E ๕๑๖๖๘๑	- เพื่อให้ราษฎรใช้ถนนในการสัญจรและขนส่งพืชผลทางการเกษตร ได้รับความสะดวก และรวดเร็ว	- ขนาดกว้าง ๖.๐๐ ม. ระยะทางยาว ๒.๖๙๐ กม. หนา ๐.๑๕ ม. หรือรวมพื้นที่ดำเนินการไม่น้อยกว่า ๑๖,๑๔๐ ตร.ม.	๒,๐๐๐,๐๐๐ งบ อบจ.ตาก (๒๕๖๐:๑,๙๘๔,๐๐๐)	๒,๐๐๐,๐๐๐ งบ อบจ.ตาก	๒,๐๐๐,๐๐๐ งบ อบจ.ตาก	๒,๐๐๐,๐๐๐ งบ อบจ.ตาก	จำนวนพื้นที่ที่ก่อสร้าง	- ได้รับประโยชน์มีถนนที่มั่นคงแข็งแรงได้มาตรฐานในการใช้งาน	สำนักงานช่าง
๔๐	ก่อสร้างถนนผิวทางคอนกรีตเสริมเหล็ก สายทางที่ ตก.ถ ๑-๐๐๓๘ บ.แม่ดาวสันแป - บ.ห้วยม่วง อ.แม่สอด จ.ตาก N ๑๘๔๔๒๙๘ E ๔๕๒๗๕๔	- เพื่อให้ราษฎรใช้ถนนในการสัญจรและขนส่งพืชผลทางการเกษตร ได้รับความสะดวก และรวดเร็ว	- ขนาดกว้าง ๖.๐๐ ม. ระยะทางยาว ๒.๖๓๐ กม. หนา ๐.๑๕ ม. หรือรวมพื้นที่ดำเนินการไม่น้อยกว่า ๑๕,๗๘๐ ตร.ม.	๒,๐๐๐,๐๐๐ งบ อบจ.ตาก (๒๕๖๐:๘๙๐,๐๐๐)	๒,๐๐๐,๐๐๐ งบ อบจ.ตาก	๒,๘๐๐,๐๐๐ งบ อบจ.ตาก	๒,๘๐๐,๐๐๐ งบ อบจ.ตาก	จำนวนพื้นที่ที่ก่อสร้าง	- ได้รับประโยชน์มีถนนที่มั่นคงแข็งแรงได้มาตรฐานในการใช้งาน	สำนักงานช่าง
๔๑	ถนนปลอดภัย ติดตั้งไฟฟ้าแสงสว่าง สายทางที่ ตก.ถ ๑-๐๐๐๑ บ.ตะเคียนด้วน - บ.สบบม อ.วังเจ้า จ.ตาก N ๑๘๔๘๖๐๗ E ๕๒๐๗๓๗	- เพื่อพัฒนาเส้นทางคมนาคมดีขึ้น ประชาชน ได้รับความสะดวก และปลอดภัย	- ติดตั้งไฟฟ้าแสงสว่าง และติดตั้งเครื่องหมายจราจร จำนวน ๑ แห่ง	-	-	-	๓๐๐,๐๐๐ งบ อบจ.ตาก	จำนวนแห่ง	- ราษฎรที่ใช้เส้นทางมีความปลอดภัยในชีวิตและทรัพย์สินมากยิ่งขึ้น	สำนักงานช่าง

ที่	โครงการ	วัตถุประสงค์	เป้าหมาย (ผลผลิตของโครงการ)	งบประมาณและที่ผ่านมา				ตัวชี้วัด (KPI)	ผลลัพธ์ที่คาดว่าจะได้รับ	หน่วยงาน ที่รับผิดชอบ หลัก
				๒๕๖๑ (บาท)	๒๕๖๒ (บาท)	๒๕๖๓ (บาท)	๒๕๖๔ (บาท)			
๔๒	ถนนปลอดภัย ติดตั้งไฟฟ้าแสงสว่าง สายทางที่ ต.ก.ถ ๑-๐๐๐๒ บ.หนองปรือปรือ - บ.วังเจ้า (อ.เมือง - อ.วังเจ้า) จ.ตาก N ๑๘๕๘๖๖๑ E ๕๑๕๔๐๕	- เพื่อพัฒนาเส้นทางคมนาคมดีขึ้น ประชาชน ได้รับความสะดวก และปลอดภัย	- ติดตั้งไฟฟ้าแสงสว่าง และติดตั้ง เครื่องหมายจราจร จำนวน ๒ แห่ง	๕๐๐,๐๐๐ งบ อบจ.ตาก	๕๐๐,๐๐๐ งบ อบจ.ตาก	-	-	จำนวนแห่ง	- ราษฎรที่ใช้เส้นทางมีความ ปลอดภัยในชีวิตและทรัพย์สิน มากยิ่งขึ้น	สำนักงาน การช่าง
๔๓	ถนนปลอดภัย ติดตั้งไฟฟ้าแสงสว่าง สายทางที่ ต.ก.ถ ๑-๐๐๐๓ บ.ลานขาว - บ.น้ำรั่ม อ.เมือง จ.ตาก N ๑๘๖๓๙๖๐ E ๕๑๖๑๒๙	- เพื่อพัฒนาเส้นทางคมนาคมดีขึ้น ประชาชน ได้รับความสะดวก และปลอดภัย	- ติดตั้งไฟฟ้าแสงสว่าง และติดตั้ง เครื่องหมายจราจร จำนวน ๑ แห่ง	-	๕๐๐,๐๐๐ งบ อบจ.ตาก	-	-	จำนวนแห่ง	- ราษฎรที่ใช้เส้นทางมีความ ปลอดภัยในชีวิตและทรัพย์สิน มากยิ่งขึ้น	สำนักงาน การช่าง
๔๔	ถนนปลอดภัย ติดตั้งไฟฟ้าแสงสว่าง สายทางที่ ต.ก.ถ ๑-๐๐๐๔ บ.คลองข่างโพรง - บ.มาบป่าแฝก อ.เมือง จ.ตาก N ๑๘๖๖๘๙๒ E ๕๒๑๙๖๙	- เพื่อพัฒนาเส้นทางคมนาคมดีขึ้น ประชาชน ได้รับความสะดวก และปลอดภัย	- ติดตั้งไฟฟ้าแสงสว่าง และติดตั้ง เครื่องหมายจราจร จำนวน ๒ แห่ง	๕๐๐,๐๐๐ งบ อบจ.ตาก	-	๕๐๐,๐๐๐ งบ อบจ.ตาก	-	จำนวนแห่ง	- ราษฎรที่ใช้เส้นทางมีความ ปลอดภัยในชีวิตและทรัพย์สิน มากยิ่งขึ้น	สำนักงาน การช่าง
๔๕	ถนนปลอดภัย ติดตั้งไฟฟ้าแสงสว่าง สายทางที่ ต.ก.ถ ๑-๐๐๐๖ บ.บ่อไม้หว่า - บ.ตุลกลกลางทุ่ง อ.เมือง จ.ตาก N ๑๘๖๖๘๙๕ E ๕๒๐๘๔๑	- เพื่อพัฒนาเส้นทางคมนาคมดีขึ้น ประชาชน ได้รับความสะดวก และปลอดภัย	- ติดตั้งไฟฟ้าแสงสว่าง และติดตั้ง เครื่องหมายจราจร จำนวน ๒ แห่ง	๕๐๐,๐๐๐ งบ อบจ.ตาก	-	๕๐๐,๐๐๐ งบ อบจ.ตาก	-	จำนวนแห่ง	- ราษฎรที่ใช้เส้นทางมีความ ปลอดภัยในชีวิตและทรัพย์สิน มากยิ่งขึ้น	สำนักงาน การช่าง

ที่	โครงการ	วัตถุประสงค์	เป้าหมาย (ผลผลิตของโครงการ)	งบประมาณและที่ผ่านมา				ตัวชี้วัด (KPI)	ผลลัพธ์ที่คาดว่าจะได้รับ	หน่วยงาน ที่รับผิดชอบ หลัก
				๒๕๖๑ (บาท)	๒๕๖๒ (บาท)	๒๕๖๓ (บาท)	๒๕๖๔ (บาท)			
๔๖	ถนนปลอดภัย ติดตั้งไฟฟ้าแสงสว่าง สายทางที่ ตก.ถ ๑-๐๐๐๘ บ.สระทอง - บ.สามไร่ อ.เมือง จ.ตาก N ๑๘๘๐๑๐๔ E ๕๑๓๓๐๒	- เพื่อพัฒนาเส้นทางคมนาคมดีขึ้น ประชาชน ได้รับความสะดวก และปลอดภัย	- ติดตั้งไฟฟ้าแสงสว่าง และติดตั้ง เครื่องหมายจราจร จำนวน ๓ แห่ง	๕๐๐,๐๐๐ งบ อบจ.ตาก	๕๐๐,๐๐๐ งบ อบจ.ตาก	๕๐๐,๐๐๐ งบ อบจ.ตาก	-	จำนวนแห่ง	- ราษฎรที่ใช้เส้นทางมีความ ปลอดภัยในชีวิตและทรัพย์สิน มากยิ่งขึ้น	สำนักงาน การช่าง
๔๗	ถนนปลอดภัย ติดตั้งไฟฟ้าแสงสว่าง สายทางที่ ตก.ถ ๑-๐๐๐๙ บ.แม่บอน - บ.ตะฝั่งสูง อ.บ้านตาก จ.ตาก N ๑๘๙๑๖๕๒ E ๕๐๘๕๐๕	- เพื่อพัฒนาเส้นทางคมนาคมดีขึ้น ประชาชน ได้รับความสะดวก และปลอดภัย	- ติดตั้งไฟฟ้าแสงสว่าง และติดตั้ง เครื่องหมายจราจร จำนวน ๓ แห่ง	๕๐๐,๐๐๐ งบ อบจ.ตาก	๕๐๐,๐๐๐ งบ อบจ.ตาก	๕๐๐,๐๐๐ งบ อบจ.ตาก		จำนวนแห่ง	- ราษฎรที่ใช้เส้นทางมีความ ปลอดภัยในชีวิตและทรัพย์สิน มากยิ่งขึ้น	สำนักงาน การช่าง
๔๘	ถนนปลอดภัย ติดตั้งไฟฟ้าแสงสว่าง สายทางที่ ตก.ถ ๑-๐๐๑๐ บ.ยางโองน้ำ - บ.วังห้วย (อ.บ้านตาก - อ.สามเงา) จ.ตาก N ๑๘๙๗๔๔๒ E ๕๑๐๙๕๖	- เพื่อพัฒนาเส้นทางคมนาคมดีขึ้น ประชาชน ได้รับความสะดวก และปลอดภัย	- ติดตั้งไฟฟ้าแสงสว่าง และติดตั้ง เครื่องหมายจราจร จำนวน ๔ แห่ง	๕๐๐,๐๐๐ งบ อบจ.ตาก	๕๐๐,๐๐๐ งบ อบจ.ตาก	๕๐๐,๐๐๐ งบ อบจ.ตาก	๕๐๐,๐๐๐ งบ อบจ.ตาก	จำนวนแห่ง	- ราษฎรที่ใช้เส้นทางมีความ ปลอดภัยในชีวิตและทรัพย์สิน มากยิ่งขึ้น	สำนักงาน การช่าง
๔๙	ถนนปลอดภัย ติดตั้งไฟฟ้าแสงสว่าง สายทางที่ ตก.ถ ๑-๐๐๑๑ บ.วังห้วย - บ.ยางโองน้ำ (อ.สามเงา - อ.บ้านตาก) จ.ตาก N ๑๙๐๐๗๒๓ E ๕๑๑๐๘๒	- เพื่อพัฒนาเส้นทางคมนาคมดีขึ้น ประชาชน ได้รับความสะดวก และปลอดภัย	- ติดตั้งไฟฟ้าแสงสว่าง และติดตั้ง เครื่องหมายจราจร จำนวน ๒ แห่ง	-	๕๐๐,๐๐๐ งบ อบจ.ตาก	๕๐๐,๐๐๐ งบ อบจ.ตาก	-	จำนวนแห่ง	- ราษฎรที่ใช้เส้นทางมีความ ปลอดภัยในชีวิตและทรัพย์สิน มากยิ่งขึ้น	สำนักงาน การช่าง

ที่	โครงการ	วัตถุประสงค์	เป้าหมาย (ผลผลิตของโครงการ)	งบประมาณและที่ผ่านมา				ตัวชี้วัด (KPI)	ผลลัพธ์ที่คาดว่าจะได้รับ	หน่วยงาน ที่รับผิดชอบ หลัก
				๒๕๖๑ (บาท)	๒๕๖๒ (บาท)	๒๕๖๓ (บาท)	๒๕๖๔ (บาท)			
๕๐	ถนนปลอดภัย ติดตั้งไฟฟ้าแสงสว่าง สายทางที่ ตก.ถ ๑-๐๐๑๒ บ.วิงห้วย - บ.สามเงา อ.สามเงา จ.ตาก N ๑๙๐๐๕๗๙ E ๕๐๙๖๙๒	- เพื่อพัฒนาเส้นทางคมนาคมดีขึ้น ประชาชน ได้รับความสะดวก และปลอดภัย	- ติดตั้งไฟฟ้าแสงสว่าง และติดตั้ง เครื่องหมายจราจร จำนวน ๑ แห่ง	๕๐๐,๐๐๐ งบ อบจ.ตาก	-	-	-	จำนวนแห่ง	- ราษฎรที่ใช้เส้นทางมีความ ปลอดภัยในชีวิตและทรัพย์สิน มากยิ่งขึ้น	สำนักงาน ช่าง
๕๑	ถนนปลอดภัย ติดตั้งไฟฟ้าแสงสว่าง สายทางที่ ตก.ถ ๑-๐๐๑๓ บ.ดงลาน - บ.วังหมื่น อ.สามเงา จ.ตาก N ๑๙๑๐๒๘๙ E ๕๑๔๘๑๓	- เพื่อพัฒนาเส้นทางคมนาคมดีขึ้น ประชาชน ได้รับความสะดวก และปลอดภัย	- ติดตั้งไฟฟ้าแสงสว่าง และติดตั้ง เครื่องหมายจราจร จำนวน ๔ แห่ง	๒๑๐,๐๐๐ งบ อบจ.ตาก (๒๕๖๐:๕๐๐,๐๐๐)	๒๑๐,๐๐๐ งบ อบจ.ตาก	๒๑๐,๐๐๐ งบ อบจ.ตาก	๒๑๐,๐๐๐ งบ อบจ.ตาก	จำนวนแห่ง	- ราษฎรที่ใช้เส้นทางมีความ ปลอดภัยในชีวิตและทรัพย์สิน มากยิ่งขึ้น	สำนักงาน ช่าง
๕๒	ถนนปลอดภัย ติดตั้งไฟฟ้าแสงสว่าง สายทางที่ ตก.ถ ๑-๐๐๑๔ บ.วังไคร้ - บ.สองแคว อ.สามเงา จ.ตาก N ๑๙๐๔๒๒๗ E ๕๐๗๕๙๖	- เพื่อพัฒนาเส้นทางคมนาคมดีขึ้น ประชาชน ได้รับความสะดวก และปลอดภัย	- ติดตั้งไฟฟ้าแสงสว่าง และติดตั้ง เครื่องหมายจราจร จำนวน ๔ แห่ง	๒๑๐,๐๐๐ งบ อบจ.ตาก	๒๑๐,๐๐๐ งบ อบจ.ตาก	๒๑๐,๐๐๐ งบ อบจ.ตาก	๒๑๐,๐๐๐ งบ อบจ.ตาก	จำนวนแห่ง	- ราษฎรที่ใช้เส้นทางมีความ ปลอดภัยในชีวิตและทรัพย์สิน มากยิ่งขึ้น	สำนักงาน ช่าง
๕๓	ถนนปลอดภัย ติดตั้งไฟฟ้าแสงสว่าง สายทางที่ ตก.ถ ๑-๐๐๑๕ บ.มอเกอริยาง - บ.ยะพอ อ.พบพระ จ.ตาก N ๑๘๐๘๙๘๐.๗๕ E ๔๗๐๒๙๙.๕๗	- เพื่อพัฒนาเส้นทางคมนาคมดีขึ้น ประชาชน ได้รับความสะดวก และปลอดภัย	- ติดตั้งไฟฟ้าแสงสว่าง และติดตั้ง เครื่องหมายจราจร จำนวน ๓ แห่ง	๕๐๐,๐๐๐ งบ อบจ.ตาก	๕๐๐,๐๐๐ งบ อบจ.ตาก	๕๐๐,๐๐๐ งบ อบจ.ตาก	-	จำนวนแห่ง	- ราษฎรที่ใช้เส้นทางมีความ ปลอดภัยในชีวิตและทรัพย์สิน มากยิ่งขึ้น	สำนักงาน ช่าง

ที่	โครงการ	วัตถุประสงค์	เป้าหมาย (ผลผลิตของโครงการ)	งบประมาณและที่ผ่านมา				ตัวชี้วัด (KPI)	ผลลัพธ์ที่คาดว่าจะได้รับ	หน่วยงาน ที่รับผิดชอบ หลัก
				๒๕๖๑ (บาท)	๒๕๖๒ (บาท)	๒๕๖๓ (บาท)	๒๕๖๔ (บาท)			
๕๔	ถนนปลอดภัย ติดตั้งไฟฟ้าแสงสว่าง สายทางที่ ตก.ถ ๑-๐๐๑๖ บ.แก้วรวมไทย - บ.ทรัพย์เจริญ อ.พบบพระ จ.ตาก N ๑๘๑๑๘๒๘.๐๑ E ๔๗๒๓๐๐.๒๕	- เพื่อพัฒนาเส้นทางคมนาคมดีขึ้น ประชาชน ได้รับความสะดวก และปลอดภัย	- ติดตั้งไฟฟ้าแสงสว่าง และติดตั้ง เครื่องหมายจราจร จำนวน ๓ แห่ง	๕๐๐,๐๐๐ งบ อบจ.ตาก	๕๐๐,๐๐๐ งบ อบจ.ตาก	๕๐๐,๐๐๐ งบ อบจ.ตาก	-	จำนวนแห่ง	- ราษฎรที่ใช้เส้นทางมีความ ปลอดภัยในชีวิตและทรัพย์สิน มากยิ่งขึ้น	สำนักงาน การช่าง
๕๕	ถนนปลอดภัย ติดตั้งไฟฟ้าแสงสว่าง สายทางที่ ตก.ถ ๑-๐๐๑๗ บ.ตลาดรวมไทย - บ.ผากระเจือ อ.พบบพระ จ.ตาก N ๑๘๑๔๒๕๗.๗๒ E ๔๗๔๑๖๒.๔๑	- เพื่อพัฒนาเส้นทางคมนาคมดีขึ้น ประชาชน ได้รับความสะดวก และปลอดภัย	- ติดตั้งไฟฟ้าแสงสว่าง และติดตั้ง เครื่องหมายจราจร จำนวน ๓ แห่ง	๕๐๐,๐๐๐ งบ อบจ.ตาก	๕๐๐,๐๐๐ งบ อบจ.ตาก	๕๐๐,๐๐๐ งบ อบจ.ตาก	-	จำนวนแห่ง	- ราษฎรที่ใช้เส้นทางมีความ ปลอดภัยในชีวิตและทรัพย์สิน มากยิ่งขึ้น	สำนักงาน การช่าง
๕๖	ถนนปลอดภัย ติดตั้งไฟฟ้าแสงสว่าง สายทางที่ ตก.ถ ๑-๐๐๑๘ บ.ศรีน้อย - บ.ทรัพย์อนันต์ อ.พบบพระ จ.ตาก N ๑๘๒๒๖๙๙ E ๔๗๔๖๔๗.๙๗	- เพื่อพัฒนาเส้นทางคมนาคมดีขึ้น ประชาชน ได้รับความสะดวก และปลอดภัย	- ติดตั้งไฟฟ้าแสงสว่าง และติดตั้ง เครื่องหมายจราจร จำนวน ๓ แห่ง	๕๐๐,๐๐๐ งบ อบจ.ตาก	๕๐๐,๐๐๐ งบ อบจ.ตาก	๕๐๐,๐๐๐ งบ อบจ.ตาก	-	จำนวนแห่ง	- ราษฎรที่ใช้เส้นทางมีความ ปลอดภัยในชีวิตและทรัพย์สิน มากยิ่งขึ้น	สำนักงาน การช่าง
๕๗	ถนนปลอดภัย ติดตั้งไฟฟ้าแสงสว่าง สายทางที่ ตก.ถ ๑-๐๐๑๙ บ.แม่กุหลวง - บ.ผาธุ อ.แม่สอด จ.ตาก N ๑๘๓๗๗๘๖ E ๔๕๕๕๕๙๘	- เพื่อพัฒนาเส้นทางคมนาคมดีขึ้น ประชาชน ได้รับความสะดวก และปลอดภัย	- ติดตั้งไฟฟ้าแสงสว่าง และติดตั้ง เครื่องหมายจราจร จำนวน ๑ แห่ง	-	๓๐๐,๐๐๐ งบ อบจ.ตาก	-	-	จำนวนแห่ง	- ราษฎรที่ใช้เส้นทางมีความ ปลอดภัยในชีวิตและทรัพย์สิน มากยิ่งขึ้น	สำนักงาน การช่าง

ที่	โครงการ	วัตถุประสงค์	เป้าหมาย (ผลผลิตของโครงการ)	งบประมาณและที่ผ่านมา				ตัวชี้วัด (KPI)	ผลลัพธ์ที่คาดว่าจะได้รับ	หน่วยงาน ที่รับผิดชอบ หลัก
				๒๕๖๑ (บาท)	๒๕๖๒ (บาท)	๒๕๖๓ (บาท)	๒๕๖๔ (บาท)			
๕๘	ถนนปลอดภัย ติดตั้งไฟฟ้าแสงสว่าง สายทางที่ ตก.ถ ๑-๐๐๒๐ บ.ใหม่แม่โกนเกน - บ.ห้วยผักทะเล อ.แม่สอด จ.ตาก N ๑๘๕๘๖๖๑ E ๕๑๕๔๐๕	- เพื่อพัฒนาเส้นทางคมนาคมดีขึ้น ประชาชน ได้รับความสะดวก และปลอดภัย	- ติดตั้งไฟฟ้าแสงสว่าง และติดตั้ง เครื่องหมายจราจร จำนวน ๑ แห่ง	-	-	๒๐๐,๐๐๐ งบ อบจ.ตาก	-	จำนวนแห่ง - ราษฎรที่ใช้เส้นทางมีความ ปลอดภัยในชีวิตและทรัพย์สิน มากยิ่งขึ้น	สำนักงาน การช่าง	
๕๙	ถนนปลอดภัย ติดตั้งไฟฟ้าแสงสว่าง สายทางที่ ตก.ถ ๑-๐๐๒๑ บ.แม่กุ - บ.แม่ดาว อ.แม่สอด จ.ตาก N ๑๘๔๑๒๙๖ E ๔๕๗๐๗๘	- เพื่อพัฒนาเส้นทางคมนาคมดีขึ้น ประชาชน ได้รับความสะดวก และปลอดภัย	- ติดตั้งไฟฟ้าแสงสว่าง และติดตั้ง เครื่องหมายจราจร จำนวน ๑ แห่ง	-	-	๓๐๐,๐๐๐ งบ อบจ.ตาก	-	จำนวนแห่ง - ราษฎรที่ใช้เส้นทางมีความ ปลอดภัยในชีวิตและทรัพย์สิน มากยิ่งขึ้น	สำนักงาน การช่าง	
๖๐	ถนนปลอดภัย ติดตั้งไฟฟ้าแสงสว่าง สายทางที่ ตก.ถ ๑-๐๐๒๒ บ.ห้วยม่วง - บ.แม่ดาวสันโรงเรียน อ.แม่สอด จ.ตาก N ๑๘๔๔๒๙๗ E ๔๔๘๗๗๗	- เพื่อพัฒนาเส้นทางคมนาคมดีขึ้น ประชาชน ได้รับความสะดวก และปลอดภัย	- ติดตั้งไฟฟ้าแสงสว่าง และติดตั้ง เครื่องหมายจราจร จำนวน ๑ แห่ง	-	-	-	๕๐๐,๐๐๐ งบ อบจ.ตาก	จำนวนแห่ง - ราษฎรที่ใช้เส้นทางมีความ ปลอดภัยในชีวิตและทรัพย์สิน มากยิ่งขึ้น	สำนักงาน การช่าง	
๖๑	ถนนปลอดภัย ติดตั้งไฟฟ้าแสงสว่าง สายทางที่ ตก.ถ ๑-๐๐๒๓ บ.แม่กุใหม่ท่าซุง - บ.แม่ดาวกลาง อ.แม่สอด จ.ตาก N ๑๘๓๘๙๕๒ E ๔๕๓๖๓๘	- เพื่อพัฒนาเส้นทางคมนาคมดีขึ้น ประชาชน ได้รับความสะดวก และปลอดภัย	- ติดตั้งไฟฟ้าแสงสว่าง และติดตั้ง เครื่องหมายจราจร จำนวน ๑ แห่ง	-	๓๐๐,๐๐๐ งบ อบจ.ตาก	-	-	จำนวนแห่ง - ราษฎรที่ใช้เส้นทางมีความ ปลอดภัยในชีวิตและทรัพย์สิน มากยิ่งขึ้น	สำนักงาน การช่าง	

ที่	โครงการ	วัตถุประสงค์	เป้าหมาย (ผลผลิตของโครงการ)	งบประมาณและที่ผ่านมา				ตัวชี้วัด (KPI)	ผลลัพธ์ที่คาดว่าจะได้รับ	หน่วยงาน ที่รับผิดชอบ หลัก
				๒๕๖๑ (บาท)	๒๕๖๒ (บาท)	๒๕๖๓ (บาท)	๒๕๖๔ (บาท)			
๖๒	ถนนปลอดภัย ติดตั้งไฟฟ้าแสงสว่าง สายทางที่ ตก.ถ ๑-๐๐๒๔ บ.แม่ตาวริมเมย - บ.ปากห้วยแม่ปะ อ.แม่สอด จ.ตาก N ๑๘๔๖๒๔๘ E ๔๔๙๑๕๕	- เพื่อพัฒนาเส้นทางคมนาคมดีขึ้น ประชาชน ได้รับความสะดวก และปลอดภัย	- ติดตั้งไฟฟ้าแสงสว่าง และติดตั้ง เครื่องหมายจราจร จำนวน ๒ แห่ง	๕๐๐,๐๐๐ งบ อบจ.ตาก	-	-	๕๐๐,๐๐๐ งบ อบจ.ตาก	จำนวนแห่ง	- ราษฎรที่ใช้เส้นทางมีความ ปลอดภัยในชีวิตและทรัพย์สิน มากยิ่งขึ้น	สำนักงาน ช่าง
๖๓	ถนนปลอดภัย ติดตั้งไฟฟ้าแสงสว่าง สายทางที่ ตก.ถ ๑-๐๐๒๘ ทางเข้าบ้านแม่ละเมา - บ.ปางล้าน อ.แม่สอด จ.ตาก N ๑๘๕๔๔๑๑ E ๔๗๗๕๓๗	- เพื่อพัฒนาเส้นทางคมนาคมดีขึ้น ประชาชน ได้รับความสะดวก และปลอดภัย	- ติดตั้งไฟฟ้าแสงสว่าง และติดตั้ง เครื่องหมายจราจร จำนวน ๒ แห่ง	๕๐๐,๐๐๐ งบ อบจ.ตาก (๒๕๖๐:๔๙๕,๐๐๐)	-	-	๕๐๐,๐๐๐ งบ อบจ.ตาก	จำนวนแห่ง	- ราษฎรที่ใช้เส้นทางมีความ ปลอดภัยในชีวิตและทรัพย์สิน มากยิ่งขึ้น	สำนักงาน ช่าง
๖๔	ถนนปลอดภัย ติดตั้งไฟฟ้าแสงสว่าง สายทางที่ ตก.ถ ๑-๐๐๒๙ บ.ต้นผึ้ง - บ.ตีนธาตุ อ.แม่ระมาด จ.ตาก N ๑๘๗๖๒๓๓ E ๔๕๑๐๓๘	- เพื่อพัฒนาเส้นทางคมนาคมดีขึ้น ประชาชน ได้รับความสะดวก และปลอดภัย	- ติดตั้งไฟฟ้าแสงสว่าง และติดตั้ง เครื่องหมายจราจร จำนวน ๑ แห่ง	๕๐๐,๐๐๐ งบ อบจ.ตาก (๒๕๖๐:๕๐๐,๐๐๐)	-	-	-	จำนวนแห่ง	- ราษฎรที่ใช้เส้นทางมีความ ปลอดภัยในชีวิตและทรัพย์สิน มากยิ่งขึ้น	สำนักงาน ช่าง
๖๕	ถนนปลอดภัย ติดตั้งไฟฟ้าแสงสว่าง สายทางที่ ตก.ถ ๑-๐๐๓๐ บ.แม่จะเราสองแคว - บ.สันป่าไร่ อ.แม่ระมาด จ.ตาก N ๑๘๗๕๗๓๕ E ๔๕๖๒๓๖	- เพื่อพัฒนาเส้นทางคมนาคมดีขึ้น ประชาชน ได้รับความสะดวก และปลอดภัย	- ติดตั้งไฟฟ้าแสงสว่าง และติดตั้ง เครื่องหมายจราจร จำนวน ๑ แห่ง	-	-	-	๕๐๐,๐๐๐ งบ อบจ.ตาก	จำนวนแห่ง	- ราษฎรที่ใช้เส้นทางมีความ ปลอดภัยในชีวิตและทรัพย์สิน มากยิ่งขึ้น	สำนักงาน ช่าง

ที่	โครงการ	วัตถุประสงค์	เป้าหมาย (ผลผลิตของโครงการ)	งบประมาณและที่ผ่านมา				ตัวชี้วัด (KPI)	ผลลัพธ์ที่คาดว่าจะได้รับ	หน่วยงาน ที่รับผิดชอบ หลัก
				๒๕๖๑ (บาท)	๒๕๖๒ (บาท)	๒๕๖๓ (บาท)	๒๕๖๔ (บาท)			
๖๖	ถนนปลอดภัย ติดตั้งไฟฟ้าแสงสว่าง สายทางที่ ตก.ถ ๑-๐๐๓๑ บ.แม่ระมาดน้อย - บ.สันป่าตอง อ.แม่ระมาด จ.ตาก N ๑๘๗๘๐๓๕ E ๔๕๐๐๐๑	- เพื่อพัฒนาเส้นทางคมนาคมดีขึ้น ประชาชน ได้รับความสะดวก และปลอดภัย	- ติดตั้งไฟฟ้าแสงสว่าง และติดตั้ง เครื่องหมายจราจร จำนวน ๑ แห่ง	-	-	๕๐๐,๐๐๐ งบ อบจ.ตาก	-	จำนวนแห่ง - ราษฎรที่ใช้เส้นทางมีความ ปลอดภัยในชีวิตและทรัพย์สิน มากยิ่งขึ้น	สำนักงาน การช่าง	
๖๗	ถนนปลอดภัย ติดตั้งไฟฟ้าแสงสว่าง สายทางที่ ตก.ถ ๑-๐๐๓๒ บ.แม่ระมาดน้อย - บ้านทุ่งมะขามป้อม อ.แม่ระมาด จ.ตาก N ๑๘๘๒๕๘๙ E ๔๕๓๓๑๗	- เพื่อพัฒนาเส้นทางคมนาคมดีขึ้น ประชาชน ได้รับความสะดวก และปลอดภัย	- ติดตั้งไฟฟ้าแสงสว่าง และติดตั้ง เครื่องหมายจราจร จำนวน ๑ แห่ง	-	๕๐๐,๐๐๐ งบ อบจ.ตาก	-	-	จำนวนแห่ง - ราษฎรที่ใช้เส้นทางมีความ ปลอดภัยในชีวิตและทรัพย์สิน มากยิ่งขึ้น	สำนักงาน การช่าง	
๖๘	ถนนปลอดภัย ติดตั้งไฟฟ้าแสงสว่าง สายทางที่ ตก.ถ ๑-๐๐๓๓ บ.ห้วยกระโหลก - บ.แม่กีดใหม่ อ.แม่สอด จ.ตาก N ๑๘๕๕๖๖๘ E ๔๕๐๕๙๘	- เพื่อพัฒนาเส้นทางคมนาคมดีขึ้น ประชาชน ได้รับความสะดวก และปลอดภัย	- ติดตั้งไฟฟ้าแสงสว่าง และติดตั้ง เครื่องหมายจราจร จำนวน ๑ แห่ง	-	-	-	๕๐๐,๐๐๐ งบ อบจ.ตาก	จำนวนแห่ง - ราษฎรที่ใช้เส้นทางมีความ ปลอดภัยในชีวิตและทรัพย์สิน มากยิ่งขึ้น	สำนักงาน การช่าง	
๖๙	ถนนปลอดภัย ติดตั้งไฟฟ้าแสงสว่าง สายทางที่ ตก.ถ ๑-๐๐๓๔ บ.หนองมะเกลือ - บ.ไผ่สีซอ อ.เมือง จ.ตาก N ๑๘๖๘๐๖๕ E ๕๒๕๓๔๑	- เพื่อพัฒนาเส้นทางคมนาคมดีขึ้น ประชาชน ได้รับความสะดวก และปลอดภัย	- ติดตั้งไฟฟ้าแสงสว่าง และติดตั้ง เครื่องหมายจราจร จำนวน ๑ แห่ง	-	-	-	๕๐๐,๐๐๐ งบ อบจ.ตาก	จำนวนแห่ง - ราษฎรที่ใช้เส้นทางมีความ ปลอดภัยในชีวิตและทรัพย์สิน มากยิ่งขึ้น	สำนักงาน การช่าง	

ที่	โครงการ	วัตถุประสงค์	เป้าหมาย (ผลผลิตของโครงการ)	งบประมาณและที่ผ่านมา				ตัวชี้วัด (KPI)	ผลลัพธ์ที่คาดว่าจะได้รับ	หน่วยงาน ที่รับผิดชอบ หลัก
				๒๕๖๑ (บาท)	๒๕๖๒ (บาท)	๒๕๖๓ (บาท)	๒๕๖๔ (บาท)			
๗๐	ถนนปลอดภัย ติดตั้งไฟฟ้าแสงสว่าง สายทางที่ ตก.ถ ๑-๐๐๓๕ เทศบาลเมืองตาก - ม.๖ ต.วังหิน อ.เมือง จ.ตาก N ๑๘๖๓๒๔๔ E ๕๑๓๙๕๘	- เพื่อพัฒนาเส้นทางคมนาคมดีขึ้น ประชาชน ได้รับความสะดวก และปลอดภัย	- ติดตั้งไฟฟ้าแสงสว่าง และติดตั้ง เครื่องหมายจราจร จำนวน ๑ แห่ง	-	-	-	๕๐๐,๐๐๐ งบ อบจ.ตาก	จำนวนแห่ง	- ราษฎรที่ใช้เส้นทางมีความ ปลอดภัยในชีวิตและทรัพย์สิน มากยิ่งขึ้น	สำนักงาน การช่าง
๗๑	ถนนปลอดภัย ติดตั้งไฟฟ้าแสงสว่าง สายทางที่ ตก.ถ ๑-๐๐๓๖ เทศบาลเมืองตาก - ม.๑ ต.ไม้งาม อ.เมือง จ.ตาก N ๑๘๖๖๙๔๒ E ๕๑๓๐๑๔	- เพื่อพัฒนาเส้นทางคมนาคมดีขึ้น ประชาชน ได้รับความสะดวก และปลอดภัย	- ติดตั้งไฟฟ้าแสงสว่าง และติดตั้ง เครื่องหมายจราจร จำนวน ๒ แห่ง	-	-	๕๐๐,๐๐๐ งบ อบจ.ตาก	๕๐๐,๐๐๐ งบ อบจ.ตาก	จำนวนแห่ง	- ราษฎรที่ใช้เส้นทางมีความ ปลอดภัยในชีวิตและทรัพย์สิน มากยิ่งขึ้น	สำนักงาน การช่าง
๗๒	ถนนปลอดภัย ติดตั้งไฟฟ้าแสงสว่าง สายทางที่ ตก.ถ ๑-๐๐๓๗ บ.ลานขวาง - บ.เด่นมะขาม อ.เมือง จ.ตาก N ๑๘๖๓๙๓๐ E ๕๑๖๖๘๑	- เพื่อพัฒนาเส้นทางคมนาคมดีขึ้น ประชาชน ได้รับความสะดวก และปลอดภัย	- ติดตั้งไฟฟ้าแสงสว่าง และติดตั้ง เครื่องหมายจราจร จำนวน ๑ แห่ง	-	-	-	๕๐๐,๐๐๐ งบ อบจ.ตาก	จำนวนแห่ง	- ราษฎรที่ใช้เส้นทางมีความ ปลอดภัยในชีวิตและทรัพย์สิน มากยิ่งขึ้น	สำนักงาน การช่าง
๗๓	ถนนปลอดภัย ติดตั้งไฟฟ้าแสงสว่าง สายทางที่ ตก.ถ ๑-๐๐๓๘ บ.แม่ดาวสันแป - บ.ห้วยม่วง อ.แม่สอด จ.ตาก N ๑๘๔๔๒๕๘ E ๔๕๒๗๕๔	- เพื่อพัฒนาเส้นทางคมนาคมดีขึ้น ประชาชน ได้รับความสะดวก และปลอดภัย	- ติดตั้งไฟฟ้าแสงสว่าง และติดตั้ง เครื่องหมายจราจร จำนวน ๒ แห่ง	๕๐๐,๐๐๐ งบ อบจ.ตาก	-	-	๕๐๐,๐๐๐ งบ อบจ.ตาก	จำนวนแห่ง	- ราษฎรที่ใช้เส้นทางมีความ ปลอดภัยในชีวิตและทรัพย์สิน มากยิ่งขึ้น	สำนักงาน การช่าง

ที่	โครงการ	วัตถุประสงค์	เป้าหมาย (ผลผลิตของโครงการ)	งบประมาณและที่ผ่านมา				ตัวชี้วัด (KPI)	ผลลัพธ์ที่คาดว่าจะได้รับ	หน่วยงาน ที่รับผิดชอบ หลัก
				๒๕๖๑ (บาท)	๒๕๖๒ (บาท)	๒๕๖๓ (บาท)	๒๕๖๔ (บาท)			
๗๔	ถนนปลอดภัย ติดตั้งไฟฟ้าแสงสว่าง สายทางที่ ต.ก.ถ ๑-๐๐๓๙ ม.๔ ต.ตากตก - ต.หนองบัวเหนือ (อ.บ้านตาก - อ.เมืองตาก) จ.ตาก N ๑๘๖๓๙๓๐ E ๕๑๖๖๘๑	- เพื่อพัฒนาเส้นทางคมนาคมดีขึ้น ประชาชน ได้รับความสะดวก และปลอดภัย	- ติดตั้งไฟฟ้าแสงสว่าง และติดตั้ง เครื่องหมายจราจร จำนวน ๒ แห่ง	๕๐๐,๐๐๐ งบ อบจ.ตาก	๕๐๐,๐๐๐ งบ อบจ.ตาก	-	-	จำนวนแห่ง	- ราษฎรที่ใช้เส้นทางมีความ ปลอดภัยในชีวิตและทรัพย์สิน มากยิ่งขึ้น	สำนักงาน การช่าง
๗๕	ปรับปรุงสะพานสมโภชกรุงรัตน โกสินทร์ ๒๐๐ ปี	- เพื่อปรับปรุงสะพานที่ชำรุดให้อยู่ใน สภาพที่ใช้งานได้ดี	- ปรับปรุงสะพานสมโภช กรุงรัตนโกสินทร์ ๒๐๐ ปี จำนวน ๑ แห่ง	๕๐๐,๐๐๐ งบ อบจ.ตาก	๕๐๐,๐๐๐ งบ อบจ.ตาก	๕๐๐,๐๐๐ งบ อบจ.ตาก	๕๐๐,๐๐๐ งบ อบจ.ตาก	จำนวนแห่ง	- สะพานได้รับการปรับปรุงให้ อยู่ในสภาพที่ใช้งานได้ดี ผู้ที่ใช้ สะพานในการสัญจรไปมามีความ ปลอดภัยในชีวิตและทรัพย์สิน มากยิ่งขึ้น	สำนักงาน การช่าง
๗๖	ปรับปรุงซุ้มเฉลิมพระเกียรติ บริเวณหลังวัดพร้าว อ.เมือง จ.ตาก	- เพื่อปรับปรุงซุ้มเฉลิมพระเกียรติฯ ให้มีความมั่นคงแข็งแรง	- ปรับปรุงซุ้มเฉลิมพระเกียรติ บริเวณหลังวัดพร้าว จำนวน ๑ แห่ง	๓๐๐,๐๐๐ งบ อบจ.ตาก	๓๐๐,๐๐๐ งบ อบจ.ตาก	๓๐๐,๐๐๐ งบ อบจ.ตาก	๓๐๐,๐๐๐ งบ อบจ.ตาก	จำนวนแห่ง	- ซุ้มเฉลิมพระเกียรติฯ มีความ มั่นคงแข็งแรง	สำนักงาน การช่าง
๗๗	ก่อสร้างฝายน้ำล้นห้วยแม่ปะแหนะ ม.๘ ต.สมอโค่น อ.บ้านตาก เชื่อม ต.ไม้งาม อ.เมือง จ.ตาก	- เพื่อให้ราษฎรมีน้ำใช้ในการเกษตรกรรม เลี้ยงสัตว์ การประมง เป็นที่ระบายน้ำ ในช่วงฤดูน้ำป่าไหลหลาก ป้องกันน้ำ เอ่อล้นตลิ่ง และลดปัญหาภัยแล้ง	- ก่อสร้างฝายน้ำล้น ความสูง ๑.๐๐ ม. ความกว้าง ๑๙.๕๐ ม. ความยาว ๒๐.๒๕ ม. จำนวน ๑ แห่ง	๑,๐๐๐,๐๐๐ งบ อบจ.ตาก	-	-	-	จำนวนแห่ง	- เพิ่มผลผลิตให้ประชาชนที่อยู่ ในพื้นที่โครงการฯ มีน้ำใช้ ในการเกษตรกรรม เลี้ยงสัตว์ และลดปัญหาภัยแล้ง	สำนักงาน การช่าง
๗๘	พัฒนาด้านโครงสร้างพื้นฐาน ภายในเขตพื้นที่จังหวัดตาก โดยใช้เครื่องจักรกล อบจ.ตาก	- เพื่อให้ราษฎรในพื้นที่ มีโครงสร้างพื้นฐาน อำนวยความสะดวกในการสัญจรไปมา มีความปลอดภัยในชีวิตและทรัพย์สิน พร้อมมีน้ำใช้ในการอุปโภค บริโภค ลดปัญหาภัยแล้ง และอุทกภัย	- พื้นที่ในเขตจังหวัดตาก	๒๐,๐๐๐,๐๐๐ งบ อบจ.ตาก	๒๕,๐๐๐,๐๐๐ งบ อบจ.ตาก	๒๕,๐๐๐,๐๐๐ งบ อบจ.ตาก	๒๕,๐๐๐,๐๐๐ งบ อบจ.ตาก	จำนวนพื้นที่ ที่ดำเนินการ แล้วเสร็จ	- เพิ่มประสิทธิภาพ ชีวิตความ เป็นอยู่ของประชาชนในพื้นที่ จังหวัดตาก ให้มีคุณภาพชีวิตดีขึ้น	สำนักงาน การช่าง

ที่	โครงการ	วัตถุประสงค์	เป้าหมาย (ผลผลิตของโครงการ)	งบประมาณและที่ผ่านมา				ตัวชี้วัด (KPI)	ผลลัพธ์ที่คาดว่าจะได้รับ	หน่วยงาน ที่รับผิดชอบหลัก
				๒๕๖๑ (บาท)	๒๕๖๒ (บาท)	๒๕๖๓ (บาท)	๒๕๖๔ (บาท)			
๗๙	โครงการอบรมสัมมนาเพื่อประชาสัมพันธ์เผยแพร่ความรู้เรื่อง การบังคับใช้ กฎกระทรวงผังเมืองรวม จังหวัดตาก	- เพื่อให้ อปท. มีความรู้ ความเข้าใจ ในเรื่องกฎกระทรวงผังเมืองรวมจังหวัดตาก	- อบรมสัมมนานุคลากรของ อปท. และหน่วยงานที่เกี่ยวข้องในพื้นที่ จังหวัดตาก จำนวน ๒๐๐ คน	๔๐๐,๐๐๐ งบ อบจ.ตาก (๒๕๖๐:๔๐๐,๐๐๐)	-	-	-	จำนวนผู้เข้าร่วม ฝึกอบรมไม่น้อยกว่าร้อยละ ๘๐ ของเป้าหมาย	- บุคลากรของ อปท. มีความรู้ ความเข้าใจ เกี่ยวกับผังเมือง ในลักษณะต่างๆ	สำนักงานช่าง สนง.โยธาธิการ และผังเมือง จังหวัดตาก
๘๐	โครงการอบรมเชิงปฏิบัติการและศึกษาดูงานด้านผังเมือง เรื่องการจัดทำผังชุมชน	- เพื่อให้ อปท. ที่อยู่ในพื้นที่ในการจัดทำผังชุมชน มีความรู้ ความเข้าใจ เรื่องกฎกระทรวง ระเบียบ ประกาศ ต่างๆ	- อบรมสัมมนานุคลากรของ อปท. และหน่วยงานที่เกี่ยวข้องในพื้นที่ จังหวัดตาก จำนวน ๑๐๐ คน	-	๖๐๐,๐๐๐ งบ อบจ.ตาก	-	-	จำนวนผู้เข้าร่วม ฝึกอบรมไม่น้อยกว่าร้อยละ ๘๐ ของเป้าหมาย	- บุคลากรของ อปท. มีความรู้ ความเข้าใจ ในการบังคับใช้ ผังชุมชน	สำนักงานช่าง สนง.โยธาธิการ และผังเมือง จังหวัดตาก
๘๑	โครงการอบรมสัมมนาการบังคับใช้ผังเมืองรวม จังหวัดตาก	- เพื่อให้ อปท. มีความรู้ ความเข้าใจ ในกฎกระทรวงที่มีการบังคับใช้ ผังเมืองรวมจังหวัดตาก	- อบรมสัมมนานุคลากรของ อปท. และหน่วยงานที่เกี่ยวข้องในพื้นที่ จังหวัดตาก จำนวน ๒๐๐ คน	-	๔๐๐,๐๐๐ งบ อบจ.ตาก	-	-	จำนวนผู้เข้าร่วม ฝึกอบรมไม่น้อยกว่าร้อยละ ๘๐ ของเป้าหมาย	- บุคลากรของ อปท. มีความรู้ ความเข้าใจ ในการบังคับใช้ ผังเมืองรวมจังหวัด	สำนักงานช่าง สนง.โยธาธิการ และผังเมือง จังหวัดตาก
๘๒	โครงการอบรมเชิงปฏิบัติการและศึกษาดูงานด้านผังเมือง เรื่องการสำรวจข้อมูลเพื่อการจัดทำผังเมือง	- เพื่อให้ อปท. ได้ทราบถึงการนำเทคโนโลยีมาประยุกต์ใช้กับการจัดทำผังเมือง	- อบรมสัมมนานุคลากรของ อปท. และหน่วยงานที่เกี่ยวข้องในพื้นที่ จังหวัดตาก จำนวน ๕๐ คน	-	-	๔๐๐,๐๐๐ งบ อบจ.ตาก	-	จำนวนผู้เข้าร่วม ฝึกอบรมไม่น้อยกว่าร้อยละ ๘๐ ของเป้าหมาย	- บุคลากรของ อปท. สามารถทราบถึงข้อมูลเบื้องต้นของพื้นที่ ที่รับผิดชอบได้	สำนักงานช่าง สนง.โยธาธิการ และผังเมือง จังหวัดตาก
๘๓	โครงการอบรมสัมมนาและแลกเปลี่ยนเรียนรู้ด้านผังเมือง เรื่อง อปท. กับการพัฒนาพื้นที่	- เพื่อให้ อปท. ได้ตระหนักถึงการใช้อย่างมีประสิทธิภาพในพื้นที่ในการจัดทำผังเมืองแต่ละประเภท	- อบรมสัมมนานุบุคลากรของ อปท. และหน่วยงานที่เกี่ยวข้องในพื้นที่ จังหวัดตาก จำนวน ๑๐๐ คน	-	-	๓๐๐,๐๐๐ งบ อบจ.ตาก	-	จำนวนผู้เข้าร่วม ฝึกอบรมไม่น้อยกว่าร้อยละ ๘๐ ของเป้าหมาย	- บุคลากรของ อปท. มีความรู้ ความเข้าใจถึงขั้นตอนในการจัดทำ ผังเมือง	สำนักงานช่าง สนง.โยธาธิการ และผังเมือง จังหวัดตาก

ที่	โครงการ	วัตถุประสงค์	เป้าหมาย (ผลผลิตของโครงการ)	งบประมาณและที่ผ่านมา				ตัวชี้วัด (KPI)	ผลลัพธ์ที่คาดว่าจะได้รับ	หน่วยงาน ที่รับผิดชอบหลัก
				๒๕๖๑ (บาท)	๒๕๖๒ (บาท)	๒๕๖๓ (บาท)	๒๕๖๔ (บาท)			
๘๔	โครงการอบรมสัมมนา พรบ.ควบคุมอาคารและกฎกระทรวง เพื่อการประกาศใช้ผังเมืองรวมจังหวัด	- เพื่อพัฒนาทักษะความรู้ในเรื่องพระราชบัญญัติควบคุมอาคารที่เกี่ยวข้องกับงานผังเมืองรวมจังหวัด	- อบรมสัมมนานักวิชาการของ อปท. และหน่วยงานที่เกี่ยวข้องในพื้นที่จังหวัดตาก จำนวน ๑๐๐ คน	-	-	-	๓๐๐,๐๐๐ งบ อบจ.ตาก	จำนวนผู้เข้าร่วม ฝึกอบรม ไม่น้อยกว่า ร้อยละ ๘๐ ของเป้าหมาย	- บุคลากรของ อปท. มีความรู้ความเข้าใจถึงระเบียบข้อบังคับของพระราชบัญญัติควบคุมอาคารที่เกี่ยวข้องกับงานผังเมืองรวมจังหวัด	สำนักงาน โยธาธิการ และผังเมือง จังหวัดตาก
๘๕	โครงการอบรมสัมมนา การจัดทำผังเมืองเพื่อการพัฒนาพื้นที่	- เพื่อให้ อปท. มีความรู้ ความเข้าใจในการพัฒนาเขตพื้นที่รับผิดชอบเพื่อเตรียมความพร้อมในเรื่องผังชุมชน	- อบรมสัมมนานักวิชาการของ อปท. และหน่วยงานที่เกี่ยวข้องในพื้นที่จังหวัดตาก จำนวน ๑๐๐ คน	-	-	-	๓๐๐,๐๐๐ งบ อบจ.ตาก	จำนวนผู้เข้าร่วม ฝึกอบรม ไม่น้อยกว่า ร้อยละ ๘๐ ของเป้าหมาย	- บุคลากรของ อปท. มีความรู้ความเข้าใจถึงการพัฒนาพื้นที่	สำนักงาน โยธาธิการ และผังเมือง จังหวัดตาก
๘๖	โครงการอบรมเชิงปฏิบัติการการประมาณราคาค่าก่อสร้างด้วยโปรแกรม Autocad	- เพื่อให้ อปท. มีความรู้ ความเข้าใจในการประมาณราคาค่าก่อสร้างโดยการนำเทคโนโลยีมาประยุกต์เพื่อเพิ่มประสิทธิภาพในการทำงาน	- อบรมสัมมนานักวิชาการของ อปท. และหน่วยงานที่เกี่ยวข้องในพื้นที่จังหวัดตาก จำนวน ๑๐๐ คน	-	-	-	๓๐๐,๐๐๐ งบ อบจ.ตาก	จำนวนผู้เข้าร่วม ฝึกอบรม ไม่น้อยกว่า ร้อยละ ๘๐ ของเป้าหมาย	- บุคลากรของ อปท. สามารถนำเอาเทคโนโลยีมาประยุกต์ในการทำงาน	สำนักงานช่าง
๘๗	โครงการปรับปรุงสถานีขนส่งผู้โดยสารจังหวัดตาก	- เพื่อปรับปรุงอาคารสถานีขนส่งให้ประชาชนผู้มาใช้บริการได้รับความสะดวกสบายมากยิ่งขึ้น รวมถึงการจัดหาบริการต่างๆ เพื่อเพิ่มความทันสมัยสะดวกรวดเร็วในการมาใช้บริการของประชาชน	- ปรับปรุงพื้นถนน และลานจอดรถ - ปรับปรุงห้องพักคอยของผู้โดยสาร - ติดตั้งระบบปรับอากาศ - ปรับปรุงอาคารสถานี - ปรับปรุงภูมิทัศน์รอบสถานีขนส่งฯ ฯลฯ	๒,๐๐๐,๐๐๐ งบ อบจ.ตาก	๒,๐๐๐,๐๐๐ งบ อบจ.ตาก	๒,๐๐๐,๐๐๐ งบ อบจ.ตาก	-	จำนวนกิจกรรมที่ปรับปรุง	- ประชาชนผู้มาใช้บริการได้รับความสะดวกสบายมากยิ่งขึ้น จากบริการที่พร้อมครบครันและมีคุณภาพในการบริการเพื่อประโยชน์และความพึงพอใจสูงสุดของประชาชน	สำนักงานช่าง
รวม ๘๗ โครงการ		-	-	๑๑๘,๑๒๐,๐๐๐	๑๐๗,๘๒๐,๐๐๐	๑๖๘,๙๒๐,๗๐๐	๑๖๙,๓๘๐,๗๐๐	-	-	-

แบบ ผ. ๐๑

สำหรับ องค์การปกครองส่วนท้องถิ่นดำเนินการ

๒. ยุทธศาสตร์ด้านส่งเสริมคุณภาพชีวิต

ยุทธศาสตร์จังหวัดตาก ๑ การพัฒนาคุณภาพชีวิตประชาชน และแก้ไขปัญหาความยากจน และ ๓ การพัฒนาผลิตภาพทางการเกษตร

ยุทธศาสตร์การพัฒนาของ อปท. ในเขตจังหวัดตาก ๓ ส่งเสริมคุณภาพชีวิต

๒. ยุทธศาสตร์ด้านส่งเสริมคุณภาพชีวิต

๒.๑ แผนงานการศึกษา

ที่	โครงการ	วัตถุประสงค์	เป้าหมาย (ผลผลิตของโครงการ)	งบประมาณและที่ผ่านมา				ตัวชี้วัด (KPI)	ผลลัพธ์ที่คาดว่าจะได้รับ	หน่วยงาน ที่รับผิดชอบหลัก
				๒๕๖๑ (บาท)	๒๕๖๒ (บาท)	๒๕๖๓ (บาท)	๒๕๖๔ (บาท)			
๑	โครงการฝึกอบรมสัมมนาการจัดการศึกษาเพื่อพัฒนาท้องถิ่น	๑.เพื่อพัฒนาความสามารถในการเรียนรู้และการจัดการศึกษา ๒.เพื่อเพิ่มพูน ความรู้และประสบการณ์ ๓.เพื่อแลกเปลี่ยนเรียนรู้ประสบการณ์ ความรู้ ความคิดเห็นซึ่งกันและกัน	- ฝึกอบรม ครู และบุคลากรทางการศึกษา ในจังหวัดตาก จำนวน ๒๖๐ คน ต่อปี	๑๐๐,๐๐๐ งบ อบจ.ตาก (๒๕๖๐ : ๑๐๐,๐๐๐)	๑๐๐,๐๐๐ งบ อบจ.ตาก	๑๐๐,๐๐๐ งบ อบจ.ตาก	๑๐๐,๐๐๐ งบ อบจ.ตาก	จำนวนผู้เข้าร่วม ฝึกอบรมไม่น้อย ไม่น้อยกว่า ร้อยละ ๘๐ ของเป้าหมาย	๑. ผู้เข้าร่วมอบรมมีความสามารถ ในการเรียนรู้และการจัดการศึกษา ๒. ผู้เข้าร่วมอบรมได้แลกเปลี่ยน ความรู้	กองการ ศึกษาฯ
๒	โครงการฝึกอบรม และพัฒนาครูและบุคลากรทางการศึกษา สู่มาตรฐานมืออาชีพ	๑.เพื่อเพิ่มพูน ความรู้และประสบการณ์ สามารถในการจัดการศึกษาและ ๒.เพื่อแลกเปลี่ยนเรียนรู้ประสบการณ์ ความรู้ ความคิดเห็นซึ่งกันและกัน	- ฝึกอบรม ครู และบุคลากรทางการศึกษา เจ้าหน้าที่ ในจังหวัดตาก จำนวน ๑๐๐ คน ต่อปี	๕๐๐,๐๐๐ งบ อบจ.ตาก (๒๕๖๐ : ๒๕๐,๐๐๐)	๕๐๐,๐๐๐ งบ อบจ.ตาก	๕๐๐,๐๐๐ งบ อบจ.ตาก	๕๐๐,๐๐๐ งบ อบจ.ตาก	จำนวนผู้เข้าร่วม ฝึกอบรม ไม่น้อยกว่า ร้อยละ ๘๐ ของเป้าหมาย	- ผู้เข้าร่วมอบรมมีความรู้และ ประสบการณ์ ได้แลกเปลี่ยน ความคิดเห็น	กองการ ศึกษาฯ
๓	โครงการฝึกอบรมเข้าค่ายลูกเสือ - ยุวชาวด นตรนารี เรียนรู้สู่ ประชาคมอาเซียน	๑.เพื่อให้ผู้เรียนมีความรู้ในการ เตรียมตัวเข้าสู่ประชาคมอาเซียน ๒.เพื่อให้ผู้เรียนฝึกการใช้ทักษะชีวิต มีระเบียบวินัยเจตคติค่านิยมและปฏิบัติ ตนตามกฎเกณฑ์ของการอยู่ร่วมกัน	- ฝึกอบรม นักเรียน นักศึกษา และเยาวชน ในจังหวัดตาก จำนวน ๑๒๐ คน ต่อปี	๑๐๐,๐๐๐ งบ อบจ.ตาก (๒๕๖๐ : ๑๐๐,๐๐๐)	๑๐๐,๐๐๐ งบ อบจ.ตาก	๑๐๐,๐๐๐ งบ อบจ.ตาก	๑๐๐,๐๐๐ งบ อบจ.ตาก	จำนวนผู้เข้าร่วม ฝึกอบรม ไม่น้อยกว่า ร้อยละ ๘๐ ของเป้าหมาย	- ผู้เรียนมีความรู้เตรียมตัวเข้าสู่ ประชาคมอาเซียนและมีเจตคติ ค่านิยมที่ดีมีระเบียบวินัย	กองการ ศึกษาฯ

ที่	โครงการ	วัตถุประสงค์	เป้าหมาย (ผลผลิตของโครงการ)	งบประมาณและที่ผ่านมา				ตัวชี้วัด (KPI)	ผลลัพธ์ที่คาดว่าจะได้รับ	หน่วยงาน ที่รับผิดชอบหลัก
				๒๕๖๑ (บาท)	๒๕๖๒ (บาท)	๒๕๖๓ (บาท)	๒๕๖๔ (บาท)			
๔	โครงการฝึกอบรมพัฒนาด้านเศรษฐกิจพอเพียง	๑. เพื่อให้ผู้อบรมได้มีความรู้ ความเข้าใจในปรัชญาเศรษฐกิจพอเพียง ๒. เพื่อให้ผู้อบรมได้นำความรู้มาปฏิบัติ และสามารถเผยแพร่ความรู้ได้	- ฝึกอบรม นักเรียน เยาวชน ครู และบุคลากรทางการศึกษา ในจังหวัดตาก จำนวน ๑๐๐ คน ต่อปี	๕๐๐,๐๐๐ งบ อบจ.ตาก (๒๕๖๐ : ๖๕๐,๐๐๐)	๕๐๐,๐๐๐ งบ อบจ.ตาก	๕๐๐,๐๐๐ งบ อบจ.ตาก	๕๐๐,๐๐๐ งบ อบจ.ตาก	จำนวนผู้เข้าร่วม ฝึกอบรม ไม่น้อยกว่า ร้อยละ ๘๐ ของเป้าหมาย	- ผู้เข้าอบรมมีความรู้เข้าใจ ในปรัชญาเศรษฐกิจพอเพียง และสามารถปฏิบัติถ่ายทอด ความรู้ได้	กองการศึกษาฯ
๕	โครงการฝึกอบรมพัฒนาทักษะภาษาต่างประเทศ	๑. เพื่อเพิ่มพูนความรู้ให้กับนักเรียน นักศึกษา และประชาชนทั่วไป ๒. เพื่อให้ผู้เข้าร่วมโครงการได้ฝึกอบรม เรียนรู้ทักษะการฟัง พูด อ่าน เขียน คำศัพท์ ภาษาต่างประเทศ	- ฝึกอบรม นักเรียน นักศึกษา ครู ผู้บริหารข้าราชการ และประชาชนทั่วไป ที่สนใจในจังหวัดตาก จำนวน ๑๐๐ คน ต่อปี	๑๐๐,๐๐๐ งบ อบจ.ตาก (๒๕๖๐ : ๑๐๐,๐๐๐)	๑๐๐,๐๐๐ งบ อบจ.ตาก	๑๐๐,๐๐๐ งบ อบจ.ตาก	๑๐๐,๐๐๐ งบ อบจ.ตาก	จำนวนผู้เข้าร่วม ฝึกอบรม ไม่น้อยกว่า ร้อยละ ๘๐ ของเป้าหมาย	- นักเรียน นักศึกษา ครูผู้บริหาร ข้าราชการ และประชาชนทั่วไป ที่จังหวัดตากได้รับการพัฒนาและฝึกทักษะด้านการใช้ภาษาต่างประเทศ และสามารถเรียนรู้ด้วยตนเอง อย่างต่อเนื่อง	กองการศึกษาฯ
๖	โครงการฝึกอบรมและศึกษาดูงานแหล่งเรียนรู้นอกสถานที่	๑. เพื่อส่งเสริมให้มีการนำความรู้ตามแนวพระราชดำริมาปรับใช้ในชีวิตประจำวัน ๒. เพื่อส่งเสริมการศึกษาให้สอดคล้องกับแผนพัฒนาการศึกษาชาติ และนโยบายรัฐบาล ๓. เพื่อส่งเสริมให้ผู้เรียนได้ศึกษาเรียนรู้ด้วยตนเองจากประสบการณ์ตรง	- ฝึกอบรม เยาวชน นักเรียน นักศึกษา ครู บุคลากรทางการศึกษา ประชาชนทั่วไปในจังหวัดตาก จำนวน ๑๒๕ คน ต่อปี	๕๐๐,๐๐๐ งบ อบจ.ตาก (๒๕๖๐ : ๒๗๐,๐๐๐)	๕๐๐,๐๐๐ งบ อบจ.ตาก	๕๐๐,๐๐๐ งบ อบจ.ตาก	๕๐๐,๐๐๐ งบ อบจ.ตาก	จำนวนผู้เข้าร่วม ฝึกอบรม ไม่น้อยกว่า ร้อยละ ๘๐ ของเป้าหมาย	๑. ผู้เข้าร่วมฝึกอบรมได้รับความรู้ โครงการตามแนวพระราชดำริ และสามารถมาปรับใช้ในชีวิตประจำวัน ๒. มีการส่งเสริมการศึกษาให้สอดคล้องกับแผนพัฒนาการศึกษาชาติ และนโยบายรัฐบาล ๓. ผู้เรียนได้ศึกษาเรียนรู้ด้วยตนเองจากประสบการณ์ตรง	กองการศึกษาฯ

ที่	โครงการ	วัตถุประสงค์	เป้าหมาย (ผลผลิตของโครงการ)	งบประมาณและที่ผ่านมา				ตัวชี้วัด (KPI)	ผลลัพธ์ที่คาดว่าจะได้รับ	หน่วยงาน ที่รับผิดชอบหลัก
				๒๕๖๑ (บาท)	๒๕๖๒ (บาท)	๒๕๖๓ (บาท)	๒๕๖๔ (บาท)			
๗	โครงการฝึกอบรมให้ความรู้ในการส่งเสริมและพัฒนาทักษะอาชีพ	๑. เพื่อให้นักเรียนได้มีความรู้เกี่ยวกับการประกอบอาชีพอิสระ ๒. เพื่อให้นักเรียนสามารถนำความรู้ไปประกอบอาชีพ สร้างรายได้ให้ตนเองได้ ๓. เพื่อให้นักเรียนได้ใช้เวลาว่างให้เกิดประโยชน์ สร้างคุณค่าให้กับตนเอง สังคม และประเทศชาติ	- ฝึกอบรม เยาวชน นักเรียน นักศึกษาในเขตพื้นที่จังหวัดตาก จำนวน ๕๐ คน ต่อปี	๑๐๐,๐๐๐ งบ อบจ.ตาก (๒๕๖๐ : ๑๐๐,๐๐๐)	๑๐๐,๐๐๐ งบ อบจ.ตาก	๑๐๐,๐๐๐ งบ อบจ.ตาก	๑๐๐,๐๐๐ งบ อบจ.ตาก	จำนวนผู้เข้าร่วม ฝึกอบรม ไม่น้อยกว่า ร้อยละ ๘๐ ของเป้าหมาย	๑. นักเรียนมีความรู้เกี่ยวกับการประกอบอาชีพอิสระ ๒. นักเรียนสามารถประกอบอาชีพ สร้างรายได้ให้ตนเองได้ ๓. นักเรียนใช้เวลาว่างให้เกิดประโยชน์	กองการศึกษาฯ
๘	โครงการจัดทำแผนพัฒนาการศึกษาสี่ปีขององค์กรปกครองส่วนท้องถิ่นจังหวัดตาก	- เพื่อจัดทำแผนพัฒนาการศึกษาสี่ปีขององค์กรปกครองส่วนท้องถิ่นจังหวัดตาก เป็นกรอบในการกำหนดทิศทางการพัฒนาด้านการศึกษาขององค์กรปกครองส่วนท้องถิ่นในจังหวัดตาก	๑. จัดประชุมคณะกรรมการเกี่ยวกับการจัดทำแผนพัฒนาการศึกษาสี่ปีขององค์กรปกครองส่วนท้องถิ่นจังหวัดตาก ตามระเบียบฯ ๒. จัดประชุมประชาคมท้องถิ่นด้านการศึกษา ๓. จัดทำรูปแบบแผนพัฒนาการศึกษาสี่ปีขององค์กรปกครองส่วนท้องถิ่น จำนวน ๕๐ เล่ม	๓๐๐,๐๐๐ งบ อบจ.ตาก	๓๐๐,๐๐๐ งบ อบจ.ตาก	๓๐๐,๐๐๐ งบ อบจ.ตาก	๓๐๐,๐๐๐ งบ อบจ.ตาก	ระยะเวลาแล้วเสร็จตามหนังสือกระทรวงฯ จำนวนรูปเล่ม	- องค์กรบริหารส่วนจังหวัดตาก มีแผนพัฒนาการศึกษาสี่ปีสำหรับเป็นเครื่องมือในการแก้ไขปัญหาความต้องการของประชาชนด้านการศึกษา	กองการศึกษาฯ

ที่	โครงการ	วัตถุประสงค์	เป้าหมาย (ผลผลิตของโครงการ)	งบประมาณและที่ผ่านมา				ตัวชี้วัด (KPI)	ผลลัพธ์ที่คาดว่าจะได้รับ	หน่วยงาน ที่รับผิดชอบหลัก
				๒๕๖๑ (บาท)	๒๕๖๒ (บาท)	๒๕๖๓ (บาท)	๒๕๖๔ (บาท)			
๙	โครงการติดตามและประเมินผล แผนพัฒนาการศึกษาสี่ปีของ องค์กรปกครองส่วนท้องถิ่น จังหวัดตาก	๑.เพื่อติดตามความก้าวหน้าในการ ปฏิบัติงาน ดำเนินงานตามแผนพัฒนา การศึกษาสี่ปี ขององค์กรปกครองส่วน ท้องถิ่นจังหวัดตาก ๒.เพื่อประเมินความพึงพอใจของ บุคลากรองค์กรปกครองส่วนท้องถิ่น จังหวัดตาก	๑.ดำเนินการติดตามและประเมินผล การดำเนินการ จำนวน ๔ ครั้ง ต่อปี ๒.สำรวจความคิดเห็นของบุคลากร องค์กรปกครองส่วนท้องถิ่น จังหวัดตากที่มีต่อการดำเนินงาน ขององค์กรปกครองส่วนท้องถิ่น จังหวัดตาก ในด้านการจัดการศึกษา จำนวน ๑ ครั้งต่อปี	๑๐๐,๐๐๐ งบ อบจ.ตาก	๑๐๐,๐๐๐ งบ อบจ.ตาก	๑๐๐,๐๐๐ งบ อบจ.ตาก	๑๐๐,๐๐๐ งบ อบจ.ตาก	จำนวนครั้งที่ ดำเนินการ ติดตาม	๑.ทราบผลการประเมิน ความพึงพอใจของบุคลากร องค์กรปกครองส่วนท้องถิ่น จังหวัดตาก ที่มีต่อการดำเนินงาน ขององค์กรปกครองส่วนท้องถิ่น จังหวัดตากในด้านการจัดการศึกษา ๒.ทราบปัญหา อุปสรรค ข้อเสนอแนะ และสามารถนำมาเป็นแนวทาง ในการพัฒนาการให้บริการของ องค์กรปกครองส่วนท้องถิ่น ในจังหวัดตากด้านการศึกษา	กองการ ศึกษาฯ
๑๐	โครงการประสานการจัดทำแผนพัฒนา การศึกษาสี่ปี ขององค์กรปกครองส่วน ท้องถิ่นในจังหวัดตาก	๑.เพื่อจัดทำ/ทบทวนยุทธศาสตร์ การพัฒนาขององค์กรปกครองส่วน ท้องถิ่นในจังหวัดตากด้านการศึกษา ๒.เพื่อบูรณาการโครงการขององค์กร ปกครองส่วนท้องถิ่นในจังหวัดตาก ด้านการศึกษา	๑.จัดทำยุทธศาสตร์การพัฒนา แผนพัฒนาการจัดการศึกษาสี่ปี ขององค์กรปกครองส่วนท้องถิ่นใน จังหวัดตาก ๒. จัดประชุมคณะกรรมการ ประสานแผนพัฒนาการศึกษาสี่ปี ขององค์กรปกครองส่วนท้องถิ่น จังหวัดตาก	๑๐๐,๐๐๐ งบ อบจ.ตาก	๑๐๐,๐๐๐ งบ อบจ.ตาก	๑๐๐,๐๐๐ งบ อบจ.ตาก	๑๐๐,๐๐๐ งบ อบจ.ตาก	ระยะเวลา แล้วเสร็จ ตามระเบียบฯ	๑.มียุทธศาสตร์การพัฒนาของ องค์กรปกครองส่วนท้องถิ่นใน จังหวัดตากด้านการศึกษา สำหรับเป็นแนวทางในการ ดำเนินการร่วมกันระหว่าง องค์กรปกครองส่วนท้องถิ่น ในจังหวัดตาก ๒.มีการบูรณาการโครงการของ องค์กรปกครองส่วนท้องถิ่น จังหวัดตากด้านการศึกษา	กองการ ศึกษาฯ
รวม ๑๐ โครงการ		-	-	๒,๔๐๐,๐๐๐	๒,๔๐๐,๐๐๐	๒,๔๐๐,๐๐๐	๒,๔๐๐,๐๐๐	-	-	-

๒.๒ แผนงานสร้างความเข้มแข็งของชุมชน

ที่	โครงการ	วัตถุประสงค์	เป้าหมาย (ผลผลิตของโครงการ)	งบประมาณและที่ผ่านมา				ตัวชี้วัด (KPI)	ผลลัพธ์ที่คาดว่าจะได้รับ	หน่วยงาน ที่รับผิดชอบหลัก
				๒๕๖๑ (บาท)	๒๕๖๒ (บาท)	๒๕๖๓ (บาท)	๒๕๖๔ (บาท)			
๑	โครงการส่งเสริมการดำเนินชีวิตตามปรัชญาเศรษฐกิจพอเพียง	๑.เพื่อสืบสานพระราชปณิธานแนวทางเศรษฐกิจพอเพียง และเกษตรผสมผสานของพระบาทสมเด็จพระปรมินทรมหาภูมิพลอดุลยเดช ๒.เพื่อส่งเสริมความเข้มแข็งของชุมชน ๓.เพื่อส่งเสริมการสร้างเครือข่ายหมู่บ้านต้นแบบเศรษฐกิจพอเพียง	- จัดฝึกอบรมให้ความรู้เกี่ยวกับหลักปรัชญาของเศรษฐกิจพอเพียง จำนวน ๒๐๐ คน ต่อปี - จัดกิจกรรมส่งเสริมการขับเคลื่อนปรัชญาเศรษฐกิจพอเพียง จำนวน ๒ ครั้ง ๆ ละ ๑๕๐ คน ต่อปี	๒๐๐,๐๐๐ งบ อบจ.ตาก	๒๐๐,๐๐๐ งบ อบจ.ตาก	๒๐๐,๐๐๐ งบ อบจ.ตาก	๒๐๐,๐๐๐ งบ อบจ.ตาก	จำนวนผู้เข้าร่วมฝึกอบรม/กิจกรรม ไม่น้อยกว่า ร้อยละ ๘๐ ของเป้าหมาย	๑.ประชาชนได้รับความรู้เกี่ยวกับการเพิ่มรายได้ การลดรายจ่าย การทำบัญชีครัวเรือน การทำบัญชีต้นทุน ๒.ประชาชนได้น้อมนำและยึดหลักการดำรงชีวิตตามแนวทางหลักปรัชญาเศรษฐกิจพอเพียงอย่างยั่งยืน	กองแผนและ งบประมาณ
๒	โครงการสร้างงานสร้างอาชีพเพื่อรองรับประชาคมเศรษฐกิจอาเซียน (AEC)	๑.เพื่อส่งเสริมการสร้างงานสร้างอาชีพให้กับประชาชน ๒.เพื่อส่งเสริมให้ประชาชนพัฒนาความรู้ ทักษะในการประกอบอาชีพ	- จัดฝึกอบรมให้กับประชาชน จำนวน ๔๐๐ คน ต่อปี	๕๐๐,๐๐๐ งบ อบจ.ตาก	๕๐๐,๐๐๐ งบ อบจ.ตาก	๕๐๐,๐๐๐ งบ อบจ.ตาก	๕๐๐,๐๐๐ งบ อบจ.ตาก	จำนวนผู้เข้าร่วมฝึกอบรม ไม่น้อยกว่า ร้อยละ ๘๐ ของเป้าหมาย	๑.ผู้เข้ารับการฝึกอบรมได้รับความรู้ และทักษะในการพัฒนาอาชีพ ๒.ผู้เข้ารับการฝึกอบรมมีความพร้อมที่จะก้าวเข้าสู่ประชาคมเศรษฐกิจอาเซียน	กองแผนและ งบประมาณ
๓	โครงการส่งเสริมการพัฒนาเครือข่ายกลุ่มอาชีพในภาคการเกษตรจังหวัดตาก	๑.เพื่อส่งเสริมให้ประชาชนพัฒนาความรู้ทักษะในการประกอบอาชีพ ๒.เพื่อเสริมสร้างความเข้มแข็งแก่กลุ่มเกษตรกรและเครือข่ายกลุ่มอาชีพในภาคการเกษตร ๓.เพื่อส่งเสริมให้กลุ่มเกษตรกร/กลุ่มอาชีพเชื่อมโยงและแลกเปลี่ยนความรู้ ประสบการณ์ในการประกอบอาชีพ	- จัดฝึกอบรมให้ความรู้ และศึกษาดูงานให้กับเกษตรกรและเครือข่ายกลุ่มอาชีพในภาคการเกษตร จำนวน ๘๐ คน ต่อปี	๓๐๐,๐๐๐ งบ อบจ.ตาก	๓๐๐,๐๐๐ งบ อบจ.ตาก	๓๐๐,๐๐๐ งบ อบจ.ตาก	๓๐๐,๐๐๐ งบ อบจ.ตาก	จำนวนผู้เข้าร่วมฝึกอบรม ไม่น้อยกว่า ร้อยละ ๘๐ ของเป้าหมาย	๑.ผู้เข้ารับการฝึกอบรมได้รับความรู้ และเพิ่มพูนทักษะในการประกอบอาชีพ ๒.กลุ่มเกษตรกร/กลุ่มอาชีพมีความเข้มแข็งสามารถพึ่งพาตนเองได้ ๓.กลุ่มเกษตรกร/กลุ่มอาชีพ สามารถเชื่อมโยงและแลกเปลี่ยนความรู้ ประสบการณ์ในการประกอบอาชีพ	กองแผนและ งบประมาณ

ที่	โครงการ	วัตถุประสงค์	เป้าหมาย (ผลผลิตของโครงการ)	งบประมาณและที่ผ่านมา				ตัวชี้วัด (KPI)	ผลลัพธ์ที่คาดว่าจะได้รับ	หน่วยงาน ที่รับผิดชอบหลัก
				๒๕๖๑ (บาท)	๒๕๖๒ (บาท)	๒๕๖๓ (บาท)	๒๕๖๔ (บาท)			
๔	โครงการส่งเสริมการเลี้ยงโคขุน จังหวัดตาก	- เพื่อให้ความรู้ในการเลี้ยงโคขุน แก่เกษตรกรผู้เลี้ยงโคขุนในพื้นที่ จังหวัดตาก	- จัดฝึกอบรมให้ความรู้ ฝึกปฏิบัติ และศึกษาดูงาน จำนวน ๑๕๐ คน ต่อปี	๒๐๐,๐๐๐ งบ อบจ.ตาก	๒๐๐,๐๐๐ งบ อบจ.ตาก	๒๐๐,๐๐๐ งบ อบจ.ตาก	๒๐๐,๐๐๐ งบ อบจ.ตาก	จำนวนผู้เข้าร่วม ฝึกอบรม ไม่น้อยกว่า ร้อยละ ๘๐ ของเป้าหมาย	- เกษตรกรผู้เลี้ยงโคขุนได้รับ ความรู้ในการเลี้ยงโคขุนที่ถูกต้องวิธี และเพิ่มพูนทักษะในการประกอบ อาชีพ	กองแผนและ งบประมาณ
๕	โครงการส่งเสริมการปลูกและ พัฒนาศักยภาพการผลิตลำไย จังหวัดตาก	๑. เพื่อส่งเสริมการผลิตลำไยจังหวัดตาก ๒. เพื่อเพิ่มมูลค่าผลผลิตลำไย จังหวัดตาก	- จัดฝึกอบรมให้กับประชาชน จำนวน ๑๒๐ คน - สนับสนุนกล้าพันธุ์ปัจจัยการผลิต	- งบ อบจ.ตาก	๑๐๐,๐๐๐ งบ อบจ.ตาก	- งบ อบจ.ตาก	- งบ อบจ.ตาก	จำนวนผู้เข้าร่วม ฝึกอบรม ไม่น้อยกว่า ร้อยละ ๘๐ ของเป้าหมาย	๑. ผู้ปลูกลำไยได้รับความรู้ เทคโนโลยีการผลิตลำไย ๒. ผู้ปลูกลำไยสามารถลด ต้นทุนการผลิตลำไย ๓. ผู้ปลูกลำไยจำหน่ายผลผลิต ในราคาที่สูงขึ้น	กองแผนและ งบประมาณ
๖	โครงการฝึกอบรมส่งเสริมสุขภาพและ พัฒนาการจัดการอนามัยสิ่งแวดล้อม แก่อาสาสมัครสาธารณสุข	- เพื่อเพิ่มพูนความรู้และส่งเสริม ศักยภาพอาสาสมัครสาธารณสุขและ เครือข่ายด้านอนามัยสิ่งแวดล้อม	- ฝึกอบรมอาสาสมัครสาธารณสุข ในจังหวัดตาก จำนวน ๖๓๐ คน ต่อปี	๒,๘๐๐,๐๐๐ งบ อบจ.ตาก (๒๕๖๐ : ๒,๘๐๐,๐๐๐)	๒,๘๐๐,๐๐๐ งบ อบจ.ตาก	๒,๘๐๐,๐๐๐ งบ อบจ.ตาก	๒,๘๐๐,๐๐๐ งบ อบจ.ตาก	จำนวนผู้เข้าร่วม ฝึกอบรม ไม่น้อยกว่า ร้อยละ ๘๐ ของเป้าหมาย	- สามารถพัฒนาศักยภาพ และ เพิ่มทักษะ ในการดำเนินงาน ตามบทบาทหน้าที่ได้มากยิ่งขึ้น	กองกิจการ สภาฯ
๗	โครงการฝึกอบรมเพื่อพัฒนาการจัดการ สุขาภิบาลอาหารแก่อาสาสมัคร สาธารณสุข	- เพื่อเพิ่มความรู้และพัฒนาศักยภาพ อาสาสมัครสาธารณสุขและเครือข่าย ด้านการจัดการสุขาภิบาล	- ฝึกอบรมอาสาสมัครสาธารณสุข ในจังหวัดตาก จำนวน ๑๒๐ คน ต่อปี	๖๐๐,๐๐๐ งบ อบจ.ตาก (๒๕๖๐ : ๖๐๐,๐๐๐)	๖๐๐,๐๐๐ งบ อบจ.ตาก	๖๐๐,๐๐๐ งบ อบจ.ตาก	๖๐๐,๐๐๐ งบ อบจ.ตาก	จำนวนผู้เข้าร่วม ฝึกอบรม ไม่น้อยกว่า ร้อยละ ๘๐ ของเป้าหมาย	- สามารถพัฒนาศักยภาพ และ เพิ่มทักษะ ในการดำเนินงาน ตามบทบาทหน้าที่ได้มากยิ่งขึ้น	กองกิจการ สภาฯ

ที่	โครงการ	วัตถุประสงค์	เป้าหมาย (ผลผลิตของโครงการ)	งบประมาณและที่ผ่านมา				ตัวชี้วัด (KPI)	ผลลัพธ์ที่คาดว่าจะได้รับ	หน่วยงาน ที่รับผิดชอบหลัก
				๒๕๖๑ (บาท)	๒๕๖๒ (บาท)	๒๕๖๓ (บาท)	๒๕๖๔ (บาท)			
๘	โครงการฝึกอบรมป้องกันควบคุมโรคติดต่อที่สำคัญ	- เพื่อให้มีความรู้ความเข้าใจและเฝ้าระวังป้องกันโรคติดต่อที่สำคัญในจังหวัด	- ฝึกอบรมอาสาสมัครสาธารณสุขในจังหวัดตาก จำนวน ๓๐๐ คน ต่อปี	๓๐๐,๐๐๐ งบ อบจ.ตาก (๒๕๖๐ : ๖๐๐,๐๐๐)	๓๐๐,๐๐๐ งบ อบจ.ตาก	๓๐๐,๐๐๐ งบ อบจ.ตาก	๓๐๐,๐๐๐ งบ อบจ.ตาก	จำนวนผู้เข้าร่วมฝึกอบรมไม่น้อยกว่าร้อยละ ๘๐ ของเป้าหมาย	- สามารถควบคุม ป้องกัน การระบาดของโรคได้อย่างถูกวิธี	กองกิจการสภาฯ
๙	โครงการฝึกอบรมให้ความรู้แก่เครือข่ายชมรมอาสาสมัครสาธารณสุข	- เพื่อให้ชมรมอาสาสมัครสาธารณสุขมีความสามารถในการทำงานอย่างมีประสิทธิภาพ	- ฝึกอบรมอาสาสมัครสาธารณสุขระดับต่างๆ จำนวน ๑,๒๐๐ คน ต่อปี	๑,๐๐๐,๐๐๐ งบ อบจ.ตาก (๒๕๖๐ : ๑,๐๐๐,๐๐๐)	๑,๐๐๐,๐๐๐ งบ อบจ.ตาก	๑,๐๐๐,๐๐๐ งบ อบจ.ตาก	๑,๐๐๐,๐๐๐ งบ อบจ.ตาก	จำนวนผู้เข้าร่วมฝึกอบรมไม่น้อยกว่าร้อยละ ๘๐ ของเป้าหมาย	- ชมรมมีการทำงานอย่างมีประสิทธิภาพและเป็นที่ยอมรับ	กองกิจการสภาฯ
๑๐	โครงการฝึกอบรมให้ความรู้ด้านสิทธิและการดูแลสุขภาพผู้พิการ	- เพื่อให้ความรู้ ความเข้าใจและทักษะแก่ผู้พิการ	- ฝึกอบรมผู้พิการหรือผู้ดูแลผู้พิการหรือผู้เกี่ยวข้อง จำนวน ๑๐๐ คน ต่อปี	๑๐๐,๐๐๐ งบ อบจ.ตาก (๒๕๖๐ : ๑๐๐,๐๐๐)	๑๐๐,๐๐๐ งบ อบจ.ตาก	๑๐๐,๐๐๐ งบ อบจ.ตาก	๑๐๐,๐๐๐ งบ อบจ.ตาก	จำนวนผู้เข้าร่วมฝึกอบรมไม่น้อยกว่าร้อยละ ๘๐ ของเป้าหมาย	- ผู้พิการมีความรู้ความเข้าใจและมีคุณภาพชีวิตที่ดีขึ้น	กองกิจการสภาฯ
๑๑	โครงการฝึกอบรมเพื่อสร้างจิตสำนึกที่ดีเกี่ยวกับการอนุรักษ์ขนบธรรมเนียมและวัฒนธรรม ของสตรีและบุคคลในครอบครัว	- เพื่อส่งเสริมสนับสนุนและอนุรักษ์ขนบธรรมเนียมและวัฒนธรรมให้ดำรงสืบต่อไป	- ฝึกอบรมสตรี และสมาชิกในครอบครัว ในจังหวัดตาก จำนวน ๒๐๐ คน ต่อปี	๒๐๐,๐๐๐ งบ อบจ.ตาก (๒๕๖๐ : ๒,๐๐๐,๐๐๐)	๒๐๐,๐๐๐ งบ อบจ.ตาก	๒๐๐,๐๐๐ งบ อบจ.ตาก	๒๐๐,๐๐๐ งบ อบจ.ตาก	จำนวนผู้เข้าร่วมฝึกอบรมไม่น้อยกว่าร้อยละ ๘๐ ของเป้าหมาย	- สตรี และบุคคลในครอบครัว ได้รับทักษะและความรู้เพิ่มขึ้นเพื่อใช้ให้เป็นประโยชน์กับตนเอง, ครอบครัว และสังคม ต่อไป	กองกิจการสภาฯ

ที่	โครงการ	วัตถุประสงค์	เป้าหมาย (ผลผลิตของโครงการ)	งบประมาณและที่ผ่านมา				ตัวชี้วัด (KPI)	ผลลัพธ์ที่คาดว่าจะได้รับ	หน่วยงาน ที่รับผิดชอบหลัก
				๒๕๖๑ (บาท)	๒๕๖๒ (บาท)	๒๕๖๓ (บาท)	๒๕๖๔ (บาท)			
๑๒	โครงการฝึกอบรมการพัฒนาศักยภาพสตรีและบุคคลในครอบครัว	- เพื่อให้สตรีและบุคคลในครอบครัวได้รับความรู้เพื่อนำไปพัฒนาศักยภาพของตนเอง	- ฝึกอบรมสตรี และสมาชิกในครอบครัว ในจังหวัดตาก จำนวน ๒๐๐ คน ต่อปี	๒๐๐,๐๐๐ งบ อบจ.ตาก	๒๐๐,๐๐๐ งบ อบจ.ตาก	๒๐๐,๐๐๐ งบ อบจ.ตาก	๒๐๐,๐๐๐ งบ อบจ.ตาก	จำนวนผู้เข้าร่วมฝึกอบรม ไม่น้อยกว่า ร้อยละ ๘๐ ของเป้าหมาย	-บุคคลในครอบครัวได้รับความรู้ อย่างทั่วถึง และนำไปใช้เป็นแนวทางในการพัฒนาศักยภาพของตนเอง	กองกิจการ สภา
๑๓	โครงการฝึกอบรมให้ความรู้ตามแนวพระราชดำริ หลักเศรษฐกิจพอเพียง แก่สตรีและบุคคลในครอบครัว	- เพื่อให้ความรู้ด้านแนวคิดเศรษฐกิจพอเพียงสามารถนำมาปรับใช้ในการดำรงชีวิตประจำวัน ให้มีการใช้ชีวิตอย่างรอบคอบ ไม่ฟุ่มเฟือย	- ฝึกอบรมสตรี และสมาชิกในครอบครัว ในจังหวัดตาก จำนวน ๒๐๐ คน ต่อปี	๒๐๐,๐๐๐ งบ อบจ.ตาก	๒๐๐,๐๐๐ งบ อบจ.ตาก	๒๐๐,๐๐๐ งบ อบจ.ตาก	๒๐๐,๐๐๐ งบ อบจ.ตาก	จำนวนผู้เข้าร่วมฝึกอบรม ไม่น้อยกว่า ร้อยละ ๘๐ ของเป้าหมาย	-สามารถนำแนวพระราชดำริ มาประยุกต์ใช้กับชีวิตประจำวัน ตามหลักปรัชญาเศรษฐกิจพอเพียง	กองกิจการ สภา
๑๔	โครงการฝึกอบรมส่งเสริมพัฒนาการสร้างอาชีพของสตรีและบุคคลในครอบครัว	- เพื่อให้สตรีและบุคคลในครอบครัวได้รับความรู้ในเรื่องการประกอบอาชีพที่เหมาะสมกับตนเอง และท้องถิ่น เพื่อการมีรายได้ในการเลี้ยงชีพอย่างพอเพียง	- ฝึกอบรมสตรี และสมาชิกในครอบครัว ในจังหวัดตาก จำนวน ๒๐๐ คน ต่อปี	๒๐๐,๐๐๐ งบ อบจ.ตาก	๒๐๐,๐๐๐ งบ อบจ.ตาก	๒๐๐,๐๐๐ งบ อบจ.ตาก	๒๐๐,๐๐๐ งบ อบจ.ตาก	จำนวนผู้เข้าร่วมฝึกอบรม ไม่น้อยกว่า ร้อยละ ๘๐ ของเป้าหมาย	-ทำให้ครอบครัวมีอาชีพที่เหมาะสม มีรายได้ที่พอเพียงต่อการเลี้ยงชีพ และนำความรู้ที่ได้รับถ่ายทอดสู่สังคม	กองกิจการ สภา
๑๕	โครงการฝึกอบรมส่งเสริมการดูแลสุขภาพอนามัยที่ดีของสตรีและบุคคลในครอบครัว	- เพื่อให้สตรีและบุคคลในครอบครัวสามารถมีความตระหนักถึงการดูแลสุขภาพ และมีการปรับพฤติกรรมในการดำรงชีวิตประจำวัน	- ฝึกอบรมสตรี และสมาชิกในครอบครัว ในจังหวัดตาก จำนวน ๒๐๐ คน ต่อปี	๒๐๐,๐๐๐ งบ อบจ.ตาก	๒๐๐,๐๐๐ งบ อบจ.ตาก	๒๐๐,๐๐๐ งบ อบจ.ตาก	๒๐๐,๐๐๐ งบ อบจ.ตาก	จำนวนผู้เข้าร่วมฝึกอบรม ไม่น้อยกว่า ร้อยละ ๘๐ ของเป้าหมาย	-สตรีและบุคคลในครอบครัว สามารถดูแลสุขภาพของตนเอง อย่างถูกต้องและสามารถถ่ายทอด เพื่อเป็นประโยชน์ต่อสังคม	กองกิจการ สภา

ที่	โครงการ	วัตถุประสงค์	เป้าหมาย (ผลผลิตของโครงการ)	งบประมาณและที่ผ่านมา				ตัวชี้วัด (KPI)	ผลลัพธ์ที่คาดว่าจะได้รับ	หน่วยงาน ที่รับผิดชอบหลัก
				๒๕๖๑ (บาท)	๒๕๖๒ (บาท)	๒๕๖๓ (บาท)	๒๕๖๔ (บาท)			
๑๖	โครงการฝึกอบรมส่งเสริมการอนุรักษ์ทรัพยากรสิ่งแวดล้อมของสตรีและบุคคลในครอบครัว	- เพื่อให้สตรีและบุคคลในครอบครัวได้รับความรู้ในการอนุรักษ์ทรัพยากรและสิ่งแวดล้อมในพื้นที่ของตนเอง	- ฝึกอบรมสตรี และสมาชิกในครอบครัวในจังหวัดตาก จำนวน ๒๐๐ คน ต่อปี	๒๐๐,๐๐๐ งบ อบจ.ตาก	๒๐๐,๐๐๐ งบ อบจ.ตาก	๒๐๐,๐๐๐ งบ อบจ.ตาก	๒๐๐,๐๐๐ งบ อบจ.ตาก	จำนวนผู้เข้าร่วมฝึกอบรม ไม่น้อยกว่า ร้อยละ ๘๐ ของเป้าหมาย	- สตรีและบุคคลในครอบครัว มีความคิดที่จะสงวน บำรุงรักษา เพื่อลดการสูญเสียทรัพยากรธรรมชาติและสิ่งแวดล้อม	กองกิจการ สภาฯ
๑๗	โครงการฝึกอบรมส่งเสริมหลักประชาธิปไตยแก่กลุ่มสตรีและบุคคลในครอบครัว	- เพื่อให้สตรีและบุคคลในครอบครัวได้รับความรู้ความเข้าใจเกี่ยวกับการเมืองในระดับท้องถิ่นและนำความรู้ที่ได้ได้เผยแพร่ในครอบครัว และชุมชนต่อไป	- ฝึกอบรมสตรี และสมาชิกในครอบครัวในจังหวัดตาก จำนวน ๒๐๐ คน ต่อปี	๒๐๐,๐๐๐ งบ อบจ.ตาก	๒๐๐,๐๐๐ งบ อบจ.ตาก	๒๐๐,๐๐๐ งบ อบจ.ตาก	๒๐๐,๐๐๐ งบ อบจ.ตาก	จำนวนผู้เข้าร่วมฝึกอบรม ไม่น้อยกว่า ร้อยละ ๘๐ ของเป้าหมาย	- สตรีและบุคคลในครอบครัวได้มีส่วนร่วมทางการเมืองในระดับท้องถิ่นทั้งในฐานะผู้ลงคะแนนเสียง ผู้สมัครรับเลือกตั้ง ผู้ได้รับเลือกตั้งให้เป็นผู้บริหารท้องถิ่นที่มีประสิทธิภาพ	กองกิจการ สภาฯ
๑๘	โครงการฝึกอบรมเพื่อส่งเสริมการพัฒนาคุณภาพชีวิตผู้สูงอายุ	- เพื่อพัฒนาคุณภาพชีวิตผู้สูงอายุให้ดีขึ้นสามารถอยู่ร่วมกับสังคมได้อย่างภาคภูมิใจ มีคุณค่าและมีความสุขในการดำรงชีวิตอยู่ได้รับความรู้และนำความรู้ไปใช้ในชีวิตประจำวัน ได้พบปะแลกเปลี่ยนประสบการณ์ซึ่งกันและกัน	- ฝึกอบรมผู้สูงอายุในจังหวัดตาก จำนวน ๒๐๐ คน ต่อปี	๑๐๐,๐๐๐ งบ อบจ.ตาก	๑๐๐,๐๐๐ งบ อบจ.ตาก	๑๐๐,๐๐๐ งบ อบจ.ตาก	๑๐๐,๐๐๐ งบ อบจ.ตาก	จำนวนผู้เข้าร่วมฝึกอบรม ไม่น้อยกว่า ร้อยละ ๘๐ ของเป้าหมาย	- ผู้สูงอายุมีชีวิตอยู่ในสังคมร่วมกับผู้อื่นอย่างมีความสุขและภาคภูมิใจในคุณค่าของตนเอง	กองกิจการ สภาฯ

ที่	โครงการ	วัตถุประสงค์	เป้าหมาย (ผลผลิตของโครงการ)	งบประมาณและที่ผ่านมา				ตัวชี้วัด (KPI)	ผลลัพธ์ที่คาดว่าจะได้รับ	หน่วยงาน ที่รับผิดชอบหลัก
				๒๕๖๑ (บาท)	๒๕๖๒ (บาท)	๒๕๖๓ (บาท)	๒๕๖๔ (บาท)			
๑๙	โครงการฝึกอบรมส่งเสริมการเพิ่มศักยภาพให้กับผู้สูงอายุ	- เพื่อให้ผู้สูงอายุได้รับความรู้ต่าง ๆ สำหรับการนำไปพัฒนาศักยภาพของตนเอง และถ่ายทอดให้กับสังคม	- ฝึกอบรมผู้สูงอายุในจังหวัดตาก จำนวน ๒๐๐ คน ต่อปี	๒๐๐,๐๐๐ งบ อบจ.ตาก	๒๐๐,๐๐๐ งบ อบจ.ตาก	๒๐๐,๐๐๐ งบ อบจ.ตาก	๒๐๐,๐๐๐ งบ อบจ.ตาก	จำนวนผู้เข้าร่วมฝึกอบรม ไม่น้อยกว่า ร้อยละ ๘๐ ของเป้าหมาย	- ผู้สูงอายุได้รับความรู้อย่างทั่วถึง และนำไปใช้เป็นแนวทางในการพัฒนาศักยภาพของตนเอง และถ่ายทอดให้กับสังคม	กองกิจการ สภาฯ
๒๐	โครงการฝึกอบรมเครือข่าย/ชมรมผู้สูงอายุ	- เพื่อพัฒนาเครือข่ายและชมรมผู้สูงอายุมีความเข้มแข็ง และดำเนินงานอย่างมีประสิทธิภาพ และเป็นไปในแนวทางเดียวกัน	- ฝึกอบรมประธาน/รองประธาน/กรรมการ/เลขา/สมาชิก ของชมรมผู้สูงอายุในจังหวัดตาก จำนวน ๒๐๐ คน ต่อปี	๒๐๐,๐๐๐ งบ อบจ.ตาก	๒๐๐,๐๐๐ งบ อบจ.ตาก	๒๐๐,๐๐๐ งบ อบจ.ตาก	๒๐๐,๐๐๐ งบ อบจ.ตาก	จำนวนผู้เข้าร่วมฝึกอบรม ไม่น้อยกว่า ร้อยละ ๘๐ ของเป้าหมาย	- เครือข่าย/ชมรมผู้สูงอายุในจังหวัดตากเข้มแข็ง ดำเนินงานอย่างมีประสิทธิภาพ และเป็นไปในแนวทางเดียวกัน	กองกิจการ สภาฯ
๒๑	โครงการฝึกอบรมเพื่อส่งเสริมสุขภาพและเพิ่มสมรรถนะทางร่างกายให้กับเด็กและเยาวชน	๑.เพื่อส่งเสริมให้เด็กและเยาวชนมีสุขภาพที่ดี ๒.เพื่อจัดกิจกรรมเพิ่มสมรรถนะทางร่างกายให้กับเด็กและเยาวชน ๓.เพื่อให้เด็กและเยาวชนรู้จักใช้เวลาว่างในการแสดงออกทางสร้างสรรค์ ห่างไกลจากยาเสพติด	- ฝึกอบรมเด็กและเยาวชน จำนวน ๒๐๐ คน ต่อปี	๑๕๐,๐๐๐ งบ อบจ.ตาก	๑๕๐,๐๐๐ งบ อบจ.ตาก	๑๕๐,๐๐๐ งบ อบจ.ตาก	๑๕๐,๐๐๐ งบ อบจ.ตาก	จำนวนผู้เข้าร่วมฝึกอบรม ไม่น้อยกว่า ร้อยละ ๘๐ ของเป้าหมาย	๑.เด็กและเยาวชนมีสุขภาพที่ดี ๒.เด็กและเยาวชนได้รับการพัฒนาด้านสมรรถนะทางร่างกาย ๓.เด็กและเยาวชนมีเวทีในการแสดงออกทางสร้างสรรค์ที่ดี ห่างไกลจากยาเสพติด	กองกิจการ สภาฯ
๒๒	โครงการฝึกอบรมและศึกษาดูงานเพื่อพัฒนาศักยภาพของเด็กและเยาวชน	- เพื่อเปิดโอกาสให้เด็กและเยาวชนได้รับความรู้ต่าง ๆ สำหรับการนำไปพัฒนาศักยภาพของตนเอง	- ฝึกอบรม และศึกษาดูงานนอกสถานที่ โดยมีแกนนำเด็กและเยาวชน จำนวน ๙๐ คน ต่อปี	๔๐๐,๐๐๐ งบ อบจ.ตาก	๔๐๐,๐๐๐ งบ อบจ.ตาก	๔๐๐,๐๐๐ งบ อบจ.ตาก	๔๐๐,๐๐๐ งบ อบจ.ตาก	จำนวนผู้เข้าร่วมฝึกอบรม ไม่น้อยกว่า ร้อยละ ๘๐ ของเป้าหมาย	- เด็กและเยาวชนได้รับความรู้อย่างทั่วถึง และนำไปใช้เป็นแนวทางในการพัฒนาศักยภาพของตนเอง	กองกิจการ สภาฯ

ที่	โครงการ	วัตถุประสงค์	เป้าหมาย (ผลผลิตของโครงการ)	งบประมาณและที่ผ่านมา				ตัวชี้วัด (KPI)	ผลลัพธ์ที่คาดว่าจะได้รับ	หน่วยงาน ที่รับผิดชอบหลัก
				๒๕๖๑ (บาท)	๒๕๖๒ (บาท)	๒๕๖๓ (บาท)	๒๕๖๔ (บาท)			
๒๓	โครงการฝึกอบรมและศึกษาดูงานเพื่อส่งเสริมจิตสำนึกที่ดีต่อสังคมและสิ่งแวดล้อมให้กับเด็กและเยาวชน	๑. เพื่อส่งเสริมเด็กและเยาวชนให้มีจิตสำนึกที่ดีต่อสังคมและสิ่งแวดล้อม ๒. เพื่อส่งเสริมและสนับสนุนนโยบาย "ลดเวลาเรียน เพิ่มเวลารู้" ของรัฐบาล	- ฝึกอบรม และศึกษาดูงานนอกสถานที่ โดยมีเด็กและเยาวชนจำนวน ๙๐ คน ต่อปี	๔๐๐,๐๐๐ งบ อบจ.ตาก	๔๐๐,๐๐๐ งบ อบจ.ตาก	๔๐๐,๐๐๐ งบ อบจ.ตาก	๔๐๐,๐๐๐ งบ อบจ.ตาก	จำนวนผู้เข้าร่วมฝึกอบรม ไม่น้อยกว่า ร้อยละ ๘๐ ของเป้าหมาย	๑. เด็กและเยาวชนมีจิตสำนึกที่ดีต่อสังคมและสิ่งแวดล้อม ๒. เด็กและเยาวชนสามารถนำความรู้ไปใช้ให้เป็นประโยชน์ในทางสร้างสรรค์ประกอบการเรียนรู้ในห้องเรียน	กองกิจการ สภาฯ
๒๔	โครงการฝึกอบรมให้ความรู้เกี่ยวกับงานคุ้มครองผู้บริโภคแก่ประชาชนในจังหวัดตาก	๑. เพื่อเผยแพร่ความรู้ความเข้าใจแก่ผู้บริโภคให้ตระหนักถึงสิทธิของผู้บริโภค ๒. เพื่อกระตุ้นเตือนให้ผู้บริโภคเกิดความตื่นตัวในการรักษาสิทธิของตัวเองอย่างจริงจัง	- ฝึกอบรมด้านการคุ้มครองผู้บริโภค ให้กับ กลุ่มสตรี อสม. และ กศน. ตำบล จำนวน ๑๐๐ คน ต่อปี	๑๐๐,๐๐๐ งบ อบจ.ตาก	๑๐๐,๐๐๐ งบ อบจ.ตาก	๑๐๐,๐๐๐ งบ อบจ.ตาก	๑๐๐,๐๐๐ งบ อบจ.ตาก	จำนวนผู้เข้ารับ การฝึกอบรม ไม่น้อยกว่า ร้อยละ ๘๐ ของเป้าหมาย	๑. ทำให้ประชาชนได้รับความรู้เกี่ยวกับสิทธิของผู้บริโภค ๒. ประชาชนสามารถใช้สิทธิและมีบทบาทร่วมกับภาครัฐด้านการคุ้มครองผู้บริโภคอย่างแพร่หลาย ๓. ประชาชนมีคุณภาพชีวิตที่ดีขึ้น	สำนักปลัดฯ
รวม ๒๔ โครงการ		-	-	๘,๙๕๐,๐๐๐	๘,๕๕๐,๐๐๐	๘,๕๕๐,๐๐๐	๘,๔๕๐,๐๐๐			

๒.๓ แผนงานการศาสนา วัฒนธรรม และนันทนาการ

ที่	โครงการ	วัตถุประสงค์	เป้าหมาย (ผลผลิตของโครงการ)	งบประมาณและที่ผ่านมา				ตัวชี้วัด (KPI)	ผลลัพธ์ที่คาดว่าจะได้รับ	หน่วยงาน ที่รับผิดชอบหลัก
				๒๕๖๑ (บาท)	๒๕๖๒ (บาท)	๒๕๖๓ (บาท)	๒๕๖๔ (บาท)			
๑	โครงการร่วมสืบสานประเพณีงานตักสินมหาราชานุสรณ์ จังหวัดตาก	๑.เพื่อเทิดพระเกียรติสมเด็จพระเจ้าตากสินมหาราช ๒.เพื่อสืบสานประเพณี วัฒนธรรม ร่วมกับจังหวัดตากในการจัดงานตักสินมหาราชานุสรณ์ จังหวัดตาก ๓.เพื่อส่งเสริมการท่องเที่ยวจังหวัดตาก	- ร่วมกับจังหวัดตากจัดงานตักสินมหาราชานุสรณ์ฯ มีกิจกรรม ดังนี้ ๑.จัดการแสดงละครประกอบแสงเสียงเทิดพระเกียรติ ๒.การชกมวยไทยฯ ๓.กิจกรรมอื่นๆ ตามที่จังหวัดมอบผู้เข้าร่วมกิจกรรม จำนวน ๒๐,๐๐๐ คน ต่อปี	๖,๔๐๐,๐๐๐ งบ อบจ.ตาก (๒๕๖๐ : ๖,๔๐๐,๐๐๐)	๖,๔๐๐,๐๐๐ งบ อบจ.ตาก	๖,๔๐๐,๐๐๐ งบ อบจ.ตาก	๖,๔๐๐,๐๐๐ งบ อบจ.ตาก	จำนวนผู้เข้าร่วมกิจกรรม ไม่น้อยกว่า ร้อยละ ๘๐ ของเป้าหมาย	๑.ได้เทิดพระเกียรติสมเด็จพระเจ้าตากสินมหาราช ๒.ประชาชนได้มีส่วนร่วมในการสืบสานประเพณี วัฒนธรรม ในการจัดงานตักสินมหาราชานุสรณ์ ๓.เป็นการส่งเสริมการท่องเที่ยวเพิ่มรายได้สู่ท้องถิ่น	กองการศึกษา
๒	โครงการร่วมสืบสานประเพณีวัฒนธรรมชนเผ่าม้ง จังหวัดตาก	๑.เพื่อบำรุงรักษา สืบสาน ศิลปะ จารีต ประเพณี และวัฒนธรรมอันดีของท้องถิ่นที่มีความสำคัญต่อวิถีชีวิตชนเผ่าม้ง ๒.เพื่อส่งเสริมการท่องเที่ยวจังหวัดตาก	- จัดกิจกรรมส่งเสริมงานประเพณีวัฒนธรรมชนเผ่าม้ง ผู้เข้าร่วมกิจกรรม จำนวน ๑๐,๐๐๐ คน ต่อปี	๗๕๐,๐๐๐ งบ อบจ.ตาก (๒๕๖๐ : ๗๕๐,๐๐๐)	๗๕๐,๐๐๐ งบ อบจ.ตาก	๗๕๐,๐๐๐ งบ อบจ.ตาก	๗๕๐,๐๐๐ งบ อบจ.ตาก	จำนวนผู้เข้าร่วมกิจกรรม ไม่น้อยกว่า ร้อยละ ๘๐ ของเป้าหมาย	๑.ประเพณีปีใหม่ม้งได้รับการสืบสานสู่ชนรุ่นหลัง ๒.นักท่องเที่ยวมาเที่ยวจังหวัดตากเพิ่มมากขึ้น	กองการศึกษา
๓	โครงการร่วมสืบสานประเพณีวัฒนธรรมชนเผ่าปกากะญอ จังหวัดตาก	๑.เพื่อบำรุงรักษา สืบสาน ศิลปะ จารีต ประเพณี และวัฒนธรรมอันดีของท้องถิ่นที่มีความสำคัญต่อวิถีชีวิตชนเผ่าปกากะญอ ๒.เพื่อส่งเสริมการท่องเที่ยวจังหวัดตาก	- จัดกิจกรรมส่งเสริมงานประเพณีวัฒนธรรมชนเผ่าปกากะญอ ผู้เข้าร่วมกิจกรรม จำนวน ๓,๐๐๐ คน ต่อปี	๕๐๐,๐๐๐ งบ อบจ.ตาก (๒๕๖๐ : ๕๐๐,๐๐๐)	๕๐๐,๐๐๐ งบ อบจ.ตาก	๕๐๐,๐๐๐ งบ อบจ.ตาก	๕๐๐,๐๐๐ งบ อบจ.ตาก	จำนวนผู้เข้าร่วมกิจกรรม ไม่น้อยกว่า ร้อยละ ๘๐ ของเป้าหมาย	๑.ประเพณีวัฒนธรรมชนเผ่าปกากะญอได้รับการสืบสานสู่ชนรุ่นหลัง ๒.นักท่องเที่ยวมาเที่ยวจังหวัดตากเพิ่มมากขึ้น	กองการศึกษา

ที่	โครงการ	วัตถุประสงค์	เป้าหมาย (ผลผลิตของโครงการ)	งบประมาณและที่ผ่านมา				ตัวชี้วัด (KPI)	ผลลัพธ์ที่คาดว่าจะได้รับ	หน่วยงาน ที่รับผิดชอบหลัก
				๒๕๖๑ (บาท)	๒๕๖๒ (บาท)	๒๕๖๓ (บาท)	๒๕๖๔ (บาท)			
๔	โครงการร่วมสืบสานประเพณีวัฒนธรรมชนเผ่าเครือไต จังหวัดตาก	๑.เพื่อบำรุงรักษา สืบสาน ศิลปะ จารีต ประเพณี และวัฒนธรรมอันดีของท้องถิ่นที่มีความสำคัญต่อวิถีชีวิตชนเผ่าเครือไต ๒.เพื่อส่งเสริมการท่องเที่ยวจังหวัดตาก	- จัดกิจกรรมส่งเสริมงานประเพณีวัฒนธรรมชนเผ่าเครือไต ผู้เข้าร่วมกิจกรรม จำนวน ๒,๐๐๐ คน ต่อปี	๕๐,๐๐๐ งบ อบจ.ตาก (๒๕๖๐ : ๕๐,๐๐๐)	๕๐,๐๐๐ งบ อบจ.ตาก	๕๐,๐๐๐ งบ อบจ.ตาก	๕๐,๐๐๐ งบ อบจ.ตาก	จำนวนผู้เข้าร่วมกิจกรรม ไม่น้อยกว่า ร้อยละ ๘๐ ของเป้าหมาย	๑.ประเพณีวัฒนธรรมชนเผ่าเครือไตได้รับการสืบสาน สู่ชนรุ่นหลัง ๒.นักท่องเที่ยวมาเที่ยวจังหวัดตาก เพิ่มมากขึ้น	กองการศึกษาฯ
๕	โครงการร่วมสืบสานประเพณีขึ้นธาตุ จังหวัดตาก	๑.เพื่อบำรุงรักษา สืบสาน ศิลปะ จารีต ประเพณี และวัฒนธรรมอันดีของท้องถิ่นที่มีความสำคัญต่อวิถีชีวิตประชาชนในท้องถิ่น ๒.เพื่อส่งเสริมการท่องเที่ยวจังหวัดตาก	- จัดกิจกรรมส่งเสริมงานประเพณีขึ้นธาตุ ในพื้นที่จังหวัดตาก ผู้เข้าร่วมกิจกรรม จำนวน ๑๐,๐๐๐ คน ต่อปี	๕๔๐,๐๐๐ งบ อบจ.ตาก (๒๕๖๐ : ๔๔๐,๐๐๐)	๕๔๐,๐๐๐ งบ อบจ.ตาก	๕๔๐,๐๐๐ งบ อบจ.ตาก	๕๔๐,๐๐๐ งบ อบจ.ตาก	จำนวนผู้เข้าร่วมกิจกรรม ไม่น้อยกว่า ร้อยละ ๘๐ ของเป้าหมาย	๑.ประเพณีขึ้นธาตุได้รับการสืบสานสู่ชนรุ่นหลัง ๒.นักท่องเที่ยวมาเที่ยวจังหวัดตาก เพิ่มมากขึ้น	กองการศึกษาฯ
๖	โครงการร่วมสืบสานประเพณีสงกรานต์ จังหวัดตาก	๑.เพื่อบำรุงรักษา สืบสาน ศิลปะ จารีต ประเพณี และวัฒนธรรมอันดีของท้องถิ่นที่มีความสำคัญต่อวิถีชีวิตประชาชนในท้องถิ่น ๒.เพื่อส่งเสริมการท่องเที่ยวจังหวัดตาก	- จัดกิจกรรมส่งเสริมงานประเพณีสงกรานต์ ในพื้นที่จังหวัดตาก ผู้เข้าร่วมกิจกรรม จำนวน ๓,๐๐๐ คน ต่อปี	๑๗๐,๐๐๐ งบ อบจ.ตาก (๒๕๖๐ : ๑๗๐,๐๐๐)	๑๗๐,๐๐๐ งบ อบจ.ตาก	๑๗๐,๐๐๐ งบ อบจ.ตาก	๑๗๐,๐๐๐ งบ อบจ.ตาก	จำนวนผู้เข้าร่วมกิจกรรม ไม่น้อยกว่า ร้อยละ ๘๐ ของเป้าหมาย	๑.ประเพณีสงกรานต์ได้รับการสืบสานสู่ชนรุ่นหลัง ๒.นักท่องเที่ยวมาเที่ยวจังหวัดตาก เพิ่มมากขึ้น	กองการศึกษาฯ
๗	โครงการร่วมสืบสานประเพณีวันสงกรานต์จังหวัดตาก	๑. เพื่อบำรุงรักษา สืบสาน ศิลปะ จารีต ประเพณี และวัฒนธรรมอันดีของท้องถิ่นที่มีความสำคัญต่อวิถีชีวิตประชาชนในท้องถิ่น ๒.เพื่อส่งเสริมการท่องเที่ยวจังหวัดตาก	- จัดกิจกรรมส่งเสริมงานประเพณีวันสงกรานต์ ในเขตพื้นที่จังหวัดตาก ผู้เข้าร่วมกิจกรรม จำนวน ๕,๐๐๐ คน ต่อปี	๒๕๐,๐๐๐ งบ อบจ.ตาก (๒๕๖๐ : ๒๕๐,๐๐๐)	๒๕๐,๐๐๐ งบ อบจ.ตาก	๒๕๐,๐๐๐ งบ อบจ.ตาก	๒๕๐,๐๐๐ งบ อบจ.ตาก	จำนวนผู้เข้าร่วมกิจกรรม ไม่น้อยกว่า ร้อยละ ๘๐ ของเป้าหมาย	๑. ประเพณีวันสงกรานต์ได้รับการสืบสานสู่ชนรุ่นหลัง ๒.นักท่องเที่ยวมาเที่ยวจังหวัดตาก เพิ่มมากขึ้น	กองการศึกษาฯ

ที่	โครงการ	วัตถุประสงค์	เป้าหมาย (ผลผลิตของโครงการ)	งบประมาณและที่ผ่านมา				ตัวชี้วัด (KPI)	ผลลัพธ์ที่คาดว่าจะได้รับ	หน่วยงาน ที่รับผิดชอบหลัก
				๒๕๖๑ (บาท)	๒๕๖๒ (บาท)	๒๕๖๓ (บาท)	๒๕๖๔ (บาท)			
๘	โครงการร่วมสืบสานประเพณีบุญบั้งไฟ จังหวัดตาก	๑.เพื่อบำรุงรักษา สืบสาน ศิลปะ จารีต ประเพณี และวัฒนธรรมอันดีของท้องถิ่น ที่มีความสำคัญต่อวิถีชีวิตประชาชน ในท้องถิ่น ๒.เพื่อส่งเสริมการท่องเที่ยวจังหวัดตาก	- จัดกิจกรรมส่งเสริมงานประเพณี บุญบั้งไฟ ในเขตพื้นที่จังหวัดตาก ผู้เข้าร่วมกิจกรรม จำนวน ๓,๐๐๐ คน ต่อปี	๓๕๐,๐๐๐ งบ อบจ.ตาก (๒๕๖๐ : ๓๕๐,๐๐๐)	๓๕๐,๐๐๐ งบ อบจ.ตาก	๓๕๐,๐๐๐ งบ อบจ.ตาก	๓๕๐,๐๐๐ งบ อบจ.ตาก	จำนวนผู้เข้าร่วม กิจกรรม ไม่น้อยกว่า ร้อยละ ๘๐ ของเป้าหมาย	๑. ประเพณีบุญบั้งไฟได้รับการ สืบสานสู่ชนรุ่นหลัง ๒.นักท่องเที่ยวมาเที่ยวจังหวัดตาก เพิ่มมากขึ้น	กองการ ศึกษาฯ
๙	โครงการร่วมส่งเสริมกิจกรรมหรือ พิธีกรรมทางด้านศาสนา ในเขตพื้นที่ จังหวัดตาก	๑.เพื่อทำนุบำรุงศาสนาและรักษาไว้ซึ่ง ที่ยึดเหนี่ยวทางจิตใจของประชาชน ชาวจังหวัดตาก ๒.เพื่อสืบสานพระพุทธศาสนาให้คงอยู่ สืบต่อไป	- การจัดกิจกรรมส่งเสริมกิจกรรม หรือพิธีกรรมทางด้านศาสนา ดังนี้ - จัดกิจกรรมวันวิสาขบูชา - จัดกิจกรรมวันเข้าพรรษา ฯลฯ	๑๐๐,๐๐๐ งบ อบจ.ตาก (๒๕๖๐ : ๑๐๐,๐๐๐)	๑๐๐,๐๐๐ งบ อบจ.ตาก	๑๐๐,๐๐๐ งบ อบจ.ตาก	๑๐๐,๐๐๐ งบ อบจ.ตาก	จำนวนครั้ง ที่ดำเนินการ	๑.ประชาชนที่ยึดเหนี่ยวทางจิตใจ พร้อมทั้งทำนุบำรุงศาสนาและ อนุรักษ์ไว้ซึ่งวัฒนธรรมอันดีของ ท้องถิ่นให้คงอยู่สืบไป ๒.ประชาชนได้ร่วมกันดำเนิน กิจกรรมทางด้านพระพุทธศาสนา ร่วมกันและนำหลักธรรมไปใช้ ในการดำเนินชีวิตประจำวันได้	กองการ ศึกษาฯ
๑๐	โครงการฝึกอบรมส่งเสริมให้ความรู้ ด้านการปฏิบัติตามหลักศาสนาพุทธ ในเขตพื้นที่จังหวัดตาก	๑.เพื่อส่งเสริมสนับสนุนให้ประชาชน และเยาวชน ได้มีความรู้หลักการปฏิบัติ ด้านศาสนิกของศาสนาพุทธ ๒.เพื่อส่งเสริมการมีส่วนร่วมของ ประชาชน และเยาวชน	- จัดฝึกอบรมส่งเสริมให้ความรู้ ด้านการปฏิบัติธรรมตามหลัก ศาสนาพุทธ ให้แก่ประชาชน และเยาวชนทั่วไป จำนวน ๘๐๐ คน ต่อปี	๘๐๐,๐๐๐ งบ อบจ.ตาก (๒๕๖๐ : ๘๐๐,๐๐๐)	๘๐๐,๐๐๐ งบ อบจ.ตาก	๘๐๐,๐๐๐ งบ อบจ.ตาก	๘๐๐,๐๐๐ งบ อบจ.ตาก	จำนวนผู้เข้าร่วม ฝึกอบรม ไม่น้อยกว่า ร้อยละ ๘๐ ของเป้าหมาย	๑.ประชาชน และเยาวชน ได้นำ ความรู้ไปปฏิบัติตามหลัก ศาสนาพุทธได้อย่างถูกต้อง ๒.ประชาชนและเยาวชนทุกศาสนา อยู่ร่วมกันอย่างมีความสุข	กองการ ศึกษาฯ

ที่	โครงการ	วัตถุประสงค์	เป้าหมาย (ผลผลิตของโครงการ)	งบประมาณและที่ผ่านมา				ตัวชี้วัด (KPI)	ผลลัพธ์ที่คาดว่าจะได้รับ	หน่วยงาน ที่รับผิดชอบหลัก
				๒๕๖๑ (บาท)	๒๕๖๒ (บาท)	๒๕๖๓ (บาท)	๒๕๖๔ (บาท)			
๑๑	โครงการฝึกอบรมส่งเสริมให้ความรู้ ด้านการปฏิบัติตามหลักศาสนาอิสลาม ในเขตพื้นที่จังหวัดตาก	๑. เพื่อส่งเสริมสนับสนุนให้ประชาชน และเยาวชน ได้มีความรู้หลักการปฏิบัติ ด้านศาสนกิจของศาสนาอิสลาม ๒. เพื่อส่งเสริมการมีส่วนร่วมของ ประชาชนและเยาวชน	- จัดฝึกอบรมส่งเสริมให้ความรู้ ด้านการปฏิบัติหลักศาสนาอิสลาม ให้แก่ประชาชน และเยาวชนทั่วไป จำนวน ๒๐๐ คน ต่อปี	๑๐๐,๐๐๐ งบ อบจ.ตาก (๒๕๖๐ : ๑๐๐,๐๐๐)	๑๐๐,๐๐๐ งบ อบจ.ตาก	๑๐๐,๐๐๐ งบ อบจ.ตาก	๑๐๐,๐๐๐ งบ อบจ.ตาก	จำนวนผู้เข้าร่วม ฝึกอบรม ไม่น้อยกว่า ร้อยละ ๘๐ ของเป้าหมาย	๑. ประชาชนและเยาวชนได้นำ ความรู้ไปปฏิบัติตามหลัก ศาสนาอิสลามได้อย่างถูกต้อง ๒. ประชาชนและเยาวชนทุกศาสนา อยู่ร่วมกันอย่างมีความสุข	กองการ ศึกษาฯ
๑๒	โครงการฝึกอบรมส่งเสริมให้ความรู้ ด้านการปฏิบัติตามหลักศาสนาคริสต์ ในเขตพื้นที่จังหวัดตาก	๑. เพื่อส่งเสริมสนับสนุนให้ประชาชน และเยาวชน ได้มีความรู้หลักการปฏิบัติ ด้านศาสนกิจของศาสนาคริสต์ ๒. เพื่อส่งเสริมการมีส่วนร่วมของ ประชาชนและเยาวชน	- จัดฝึกอบรมส่งเสริมให้ความรู้ ด้านการปฏิบัติหลักศาสนาคริสต์ ให้แก่ประชาชน และเยาวชนทั่วไป จำนวน ๓๕๐ คน ต่อปี	๑๘๐,๐๐๐ งบ อบจ.ตาก (๒๕๖๐ : ๑๘๐,๐๐๐)	๑๘๐,๐๐๐ งบ อบจ.ตาก	๑๘๐,๐๐๐ งบ อบจ.ตาก	๑๘๐,๐๐๐ งบ อบจ.ตาก	จำนวนผู้เข้าร่วม ฝึกอบรม ไม่น้อยกว่า ร้อยละ ๘๐ ของเป้าหมาย	๑. ประชาชนและเยาวชนได้นำ ความรู้ไปปฏิบัติตามหลัก ศาสนาคริสต์ได้อย่างถูกต้อง ๒. ประชาชนและเยาวชนทุกศาสนา อยู่ร่วมกันอย่างมีความสุข	กองการ ศึกษาฯ
๑๓	โครงการฝึกอบรมพัฒนาทักษะพิธีกรรม ทางด้านศาสนากิจในเขตพื้นที่ จังหวัดตาก	๑. เพื่อส่งเสริมสนับสนุนให้ประชาชน และเยาวชน ได้มีความรู้หลักการปฏิบัติ ด้านศาสนกิจ ๒. เพื่อส่งเสริมการมีส่วนร่วมของ ประชาชนและเยาวชน	- จัดฝึกอบรมพัฒนาทักษะพิธี กรรมทางด้านศาสนากิจ ให้แก่ประชาชนและเยาวชนทั่วไป จำนวน ๔๐๐ คน ต่อปี	๖๐๐,๐๐๐ งบ อบจ.ตาก (๒๕๖๐ : ๖๐๐,๐๐๐)	๖๐๐,๐๐๐ งบ อบจ.ตาก	๖๐๐,๐๐๐ งบ อบจ.ตาก	๖๐๐,๐๐๐ งบ อบจ.ตาก	จำนวนผู้เข้าร่วม ฝึกอบรม ไม่น้อยกว่า ร้อยละ ๘๐ ของเป้าหมาย	๑. ประชาชนและเยาวชนได้รับ ความรู้หลักการปฏิบัติด้านศาสนกิจ อย่างถูกต้อง ๒. ประชาชนและเยาวชน อยู่ร่วมกันอย่างมีความสุข	กองการ ศึกษาฯ
๑๔	โครงการฝึกอบรมส่งเสริมให้ความรู้ ด้านธรรมศึกษา บาลีศึกษาในเขตพื้นที่ จังหวัดตาก	๑. เพื่อให้ประชาชนและเยาวชนได้ศึกษา ความรู้ธรรมศึกษา บาลีศึกษา พร้อมนำ หลักธรรมมาเผยแผ่ ๒. เพื่อส่งเสริมความสามัคคีธรรมในหมู่ ประชาชน และเยาวชน ๓. เพื่อรักษาพระพุทธศาสนาให้คงอยู่ สืบไป	- จัดฝึกอบรมให้ความรู้ธรรมศึกษา บาลีศึกษา ให้แก่ประชาชนและ เยาวชนทั่วไป ในพื้นที่จังหวัดตาก จำนวน ๔๐๐ คน ต่อปี	๖๐๐,๐๐๐ งบ อบจ.ตาก (๒๕๖๐ : ๖๐๐,๐๐๐)	๖๐๐,๐๐๐ งบ อบจ.ตาก	๖๐๐,๐๐๐ งบ อบจ.ตาก	๖๐๐,๐๐๐ งบ อบจ.ตาก	จำนวนผู้เข้าร่วม ฝึกอบรม ไม่น้อยกว่า ร้อยละ ๘๐ ของเป้าหมาย	๑. ประชาชนและเยาวชนได้ศึกษา ภาษาบาลี และนำหลักธรรมคำสอน มาเผยแผ่ให้แก่ประชาชน และ เยาวชนได้ ๒. เกิดความสามัคคีในหมู่ประชาชน และเยาวชนทั่วไป	กองการ ศึกษาฯ

ที่	โครงการ	วัตถุประสงค์	เป้าหมาย (ผลผลิตของโครงการ)	งบประมาณและที่ผ่านมา				ตัวชี้วัด (KPI)	ผลลัพธ์ที่คาดว่าจะได้รับ	หน่วยงาน ที่รับผิดชอบหลัก
				๒๕๖๑ (บาท)	๒๕๖๒ (บาท)	๒๕๖๓ (บาท)	๒๕๖๔ (บาท)			
๑๕	โครงการจัดงานราชพิธี, งานรัฐพิธี, งานวันสำคัญของชาติ และงานรับเสด็จฯ	- เพื่อจัดงานราชพิธี งานรัฐพิธี งานวันสำคัญของชาติ และงานรับเสด็จฯ โดยดำเนินการเอง และสนับสนุนร่วมกับจังหวัด อบท. ในเขตพื้นที่จังหวัดตาก	- ร่วมกับจังหวัดดำเนินงาน/กิจกรรม ตามแผนดำเนินงานที่จังหวัดมอบหมาย - สนับสนุนจังหวัดตากหรือองค์กรปกครองส่วนท้องถิ่น	๕๐๐,๐๐๐ งบ อบจ.ตาก (๒๕๖๐ : ๓๕๐,๐๐๐)	๕๐๐,๐๐๐ งบ อบจ.ตาก	๕๐๐,๐๐๐ งบ อบจ.ตาก	๕๐๐,๐๐๐ งบ อบจ.ตาก	จำนวนกิจกรรมที่ดำเนินการ	๑.ร่วมกับจังหวัดจัดงานสำคัญของชาติ ๒.สนับสนุนจังหวัด หรือองค์กรปกครองส่วนท้องถิ่น ในการรับเสด็จฯ หรือการจัดงานวันสำคัญต่างๆ	กองการศึกษาฯ
๑๖	โครงการศึกษาวิเคราะห์วิจัย และเผยแพร่ข้อมูลด้านศาสนา ศิลปะ วัฒนธรรม จารีต ประเพณี และภูมิปัญญาท้องถิ่นจังหวัดตาก	- เพื่อศึกษา วิเคราะห์ เก็บรวบรวม ข้อมูลในด้านศาสนา พร้อมทั้งเผยแพร่ ศิลปะ วัฒนธรรม จารีตประเพณี และภูมิปัญญาท้องถิ่น	- ศึกษาวิเคราะห์ วิจัย และเผยแพร่ด้านศาสนา ศิลปะ จารีตประเพณี และภูมิปัญญาท้องถิ่น จำนวน ๑ เรื่อง ต่อปี	๑๐๐,๐๐๐ งบ อบจ.ตาก (๒๕๖๐ : ๑๐๐,๐๐๐)	๑๐๐,๐๐๐ งบ อบจ.ตาก	๑๐๐,๐๐๐ งบ อบจ.ตาก	๑๐๐,๐๐๐ งบ อบจ.ตาก	จำนวนเรื่องที่ดำเนินการ	- จังหวัดตาก มีข้อมูลที่ต้องในด้านศาสนา ศิลปะ วัฒนธรรม จารีตประเพณี ภูมิปัญญาท้องถิ่น สำหรับใช้ประโยชน์ในการศึกษาค้นคว้าต่อไป	กองการศึกษาฯ
๑๗	โครงการฝึกอบรมพัฒนาศักยภาพเครือข่ายวัฒนธรรมกลุ่มชาติพันธุ์จังหวัดตาก	๑.เพื่อเพิ่มพูนความรู้และพัฒนาศักยภาพเครือข่ายวัฒนธรรมของกลุ่มชาติพันธุ์ ในเขตพื้นที่จังหวัดตาก ๒.เพื่อแลกเปลี่ยนเรียนรู้วัฒนธรรมและจารีตประเพณีของแต่ละกลุ่มชาติพันธุ์	- จัดฝึกอบรมให้ความรู้และเพิ่มศักยภาพเครือข่ายวัฒนธรรมกลุ่มชาติพันธุ์จังหวัดตาก จำนวน ๑๐๐ คน ต่อปี	๕๐๐,๐๐๐ งบ อบจ.ตาก (๒๕๖๐ : ๓๐๐,๐๐๐)	๕๐๐,๐๐๐ งบ อบจ.ตาก	๕๐๐,๐๐๐ งบ อบจ.ตาก	๕๐๐,๐๐๐ งบ อบจ.ตาก	จำนวนผู้เข้าร่วมฝึกอบรม ไม่น้อยกว่า ร้อยละ ๘๐ ของเป้าหมาย	๑.เครือข่ายกลุ่มชาติพันธุ์ได้รับการพัฒนาศักยภาพและเพิ่มพูนความรู้ด้านวัฒนธรรม ๒.กลุ่มชาติพันธุ์อยู่ร่วมกันได้บนพื้นฐานความแตกต่างด้านวัฒนธรรม	กองการศึกษาฯ
๑๘	โครงการร่วมสืบสานประเพณีบวงสรวงและสงฆ์ศาลหลักเมืองเก่าจังหวัดตาก	๑.เพื่อบำรุงรักษาและอนุรักษ์ ศิลปะ จารีตประเพณีและวัฒนธรรมอันดีงามของท้องถิ่นให้คงอยู่สืบไป ๒.เพื่อเผยแพร่แหล่งความรู้ด้านประวัติศาสตร์ ๓.เพื่อสร้างความสามัคคีในชุมชนและเป็นการแลกเปลี่ยนเรียนรู้ซึ่งกันและกัน	- จัดกิจกรรมบวงสรวงและสงฆ์ศาลหลักเมืองเก่าจังหวัดตาก ผู้เข้าร่วมกิจกรรม จำนวน ๕๐๐ คน ต่อปี	๕๐,๐๐๐ งบ อบจ.ตาก (๒๕๖๐ : ๕๐,๐๐๐)	๕๐,๐๐๐ งบ อบจ.ตาก	๕๐,๐๐๐ งบ อบจ.ตาก	๕๐,๐๐๐ งบ อบจ.ตาก	จำนวนผู้เข้าร่วมกิจกรรม ไม่น้อยกว่า ร้อยละ ๘๐ ของเป้าหมาย	๑.ประเพณีบวงสรวงและสงฆ์ศาลหลักเมืองเก่าได้รับการสืบสาน สู่ชนรุ่นหลัง ๒.แหล่งเรียนรู้ด้านประวัติศาสตร์เป็นที่รู้จักมากขึ้น ๓.ประชาชนมีความรักสามัคคีและได้แลกเปลี่ยนเรียนรู้ซึ่งกันและกัน	กองการศึกษาฯ

ที่	โครงการ	วัตถุประสงค์	เป้าหมาย (ผลผลิตของโครงการ)	งบประมาณและที่ผ่านมา				ตัวชี้วัด (KPI)	ผลลัพธ์ที่คาดว่าจะได้รับ	หน่วยงาน ที่รับผิดชอบหลัก
				๒๕๖๑ (บาท)	๒๕๖๒ (บาท)	๒๕๖๓ (บาท)	๒๕๖๔ (บาท)			
๑๙	โครงการฝึกอบรมเพิ่มศักยภาพ เครือข่ายปราชญ์ชาวบ้าน จังหวัดตาก	๑. เพื่อเพิ่มพูนความรู้และทักษะให้กับ ปราชญ์ชาวบ้าน ๒. เพื่อเป็นการแลกเปลี่ยนเรียนรู้	- จัดฝึกอบรมถ่ายทอดความรู้ วิถีปราชญ์ชาวบ้าน จำนวน ๑๐๐ คน ต่อปี	๑๐๐,๐๐๐ งบ อบจ.ตาก (๒๕๖๐ : ๑๐๐,๐๐๐)	๑๐๐,๐๐๐ งบ อบจ.ตาก	๑๐๐,๐๐๐ งบ อบจ.ตาก	๑๐๐,๐๐๐ งบ อบจ.ตาก	จำนวนผู้เข้าร่วม ฝึกอบรมไม่น้อย กว่าร้อยละ ๘๐ ของเป้าหมาย	๑. เครือข่ายปราชญ์ชาวบ้าน มีความเข้มแข็งมากขึ้น ๒. สามารถเป็นแหล่งเรียนรู้ท้องถิ่น ให้ประชาชนได้	กองการ ศึกษาฯ
๒๐	โครงการฝึกอบรมถ่ายทอดศิลป วัฒนธรรม และภูมิปัญญาท้องถิ่น จังหวัดตาก	๑. เพื่อเผยแพร่ศิลปวัฒนธรรมและ ภูมิปัญญาของท้องถิ่นให้แพร่หลาย ๒. เพื่อสืบสานศิลปวัฒนธรรมและ ภูมิปัญญาท้องถิ่นให้คงอยู่สืบไป	- จัดฝึกอบรมถ่ายทอดความรู้ ด้านศิลปวัฒนธรรมและภูมิปัญญา ท้องถิ่น จำนวน ๑๐๐ คน ต่อปี	๑๐๐,๐๐๐ งบ อบจ.ตาก (๒๕๖๐ : ๑๐๐,๐๐๐)	๑๐๐,๐๐๐ งบ อบจ.ตาก	๑๐๐,๐๐๐ งบ อบจ.ตาก	๑๐๐,๐๐๐ งบ อบจ.ตาก	จำนวนผู้เข้าร่วม ฝึกอบรมไม่น้อย กว่าร้อยละ ๘๐ ของเป้าหมาย	๑. เยาวชนและประชาชนรู้จักศิลป วัฒนธรรม และภูมิปัญญาท้องถิ่นมากขึ้น ๒. เยาวชนและประชาชนสืบสานศิลป วัฒนธรรม ภูมิปัญญาท้องถิ่นให้คงอยู่	กองการ ศึกษาฯ
๒๑	โครงการฝึกอบรมพัฒนาเครือข่าย วัฒนธรรมและภูมิปัญญาท้องถิ่น จังหวัดตาก	๑. เพื่อเพิ่มพูนความรู้และพัฒนา ศักยภาพเครือข่ายวัฒนธรรมและ ภูมิปัญญาท้องถิ่นจังหวัดตาก ๒. เพื่อเป็นการแลกเปลี่ยนเรียนรู้	- จัดฝึกอบรมถ่ายทอดความรู้และ เพิ่มศักยภาพเครือข่ายวัฒนธรรมและ ภูมิปัญญาท้องถิ่นจังหวัดตาก จำนวน ๕๐ คน ต่อปี	๒๕๐,๐๐๐ งบ อบจ.ตาก	๒๕๐,๐๐๐ งบ อบจ.ตาก	๒๕๐,๐๐๐ งบ อบจ.ตาก	๒๕๐,๐๐๐ งบ อบจ.ตาก	จำนวนผู้เข้าร่วม ฝึกอบรมไม่น้อย กว่าร้อยละ ๘๐ ของเป้าหมาย	๑. เครือข่ายวัฒนธรรมและภูมิปัญญา ท้องถิ่นได้รับการพัฒนาศักยภาพ และเพิ่มพูนความรู้ ๒. แลกเปลี่ยนเรียนรู้ซึ่งกันและกัน	กองการ ศึกษาฯ
๒๒	โครงการฝึกอบรมด้านประเพณี ศิลปะ วัฒนธรรมของจังหวัดตาก	๑. เพื่ออนุรักษ์ฟื้นฟูวัฒนธรรมประเพณี ที่ทรงคุณค่าให้ดำรงอยู่กับวิถีชีวิต ของจังหวัดตาก ๒. เพื่อเพิ่มพูนความรู้ และพัฒนา ด้านประเพณี ศิลปะ วัฒนธรรม ให้คงอยู่ต่อชนรุ่นหลัง	- จัดฝึกอบรมด้านประเพณี ศิลปะ วัฒนธรรมของจังหวัดตาก จำนวน ๓๐๐ คน ต่อปี	๓๐๐,๐๐๐ งบ อบจ.ตาก	๓๐๐,๐๐๐ งบ อบจ.ตาก	๓๐๐,๐๐๐ งบ อบจ.ตาก	๓๐๐,๐๐๐ งบ อบจ.ตาก	จำนวนผู้เข้าร่วม ฝึกอบรม ไม่น้อยกว่า ร้อยละ ๘๐ ของเป้าหมาย	๑. เยาวชน และประชาชนได้อนุรักษ์ ฟื้นฟูประเพณี ศิลปะ วัฒนธรรม ที่ทรงคุณค่าให้ดำรงอยู่คู่สังคมไทย ๒. เยาวชนและประชาชนได้ร่วมกัน ศึกษาเรียนรู้ และตระหนักถึงคุณค่า ความเป็นมาของวัฒนธรรมประเพณี ศิลปะ วัฒนธรรม	กองการ ศึกษาฯ
รวม ๒๒ โครงการ		-	-	๑๓,๒๙๐,๐๐๐	๑๓,๒๙๐,๐๐๐	๑๓,๒๙๐,๐๐๐	๑๓,๒๙๐,๐๐๐	-	-	-

๒.๔ แผนงานการเกษตร

ที่	โครงการ	วัตถุประสงค์	เป้าหมาย (ผลผลิตของโครงการ)	งบประมาณและที่ผ่านมา				ตัวชี้วัด (KPI)	ผลลัพธ์ที่คาดว่าจะได้รับ	หน่วยงาน ที่รับผิดชอบหลัก
				๒๕๖๑ (บาท)	๒๕๖๒ (บาท)	๒๕๖๓ (บาท)	๒๕๖๔ (บาท)			
๑	โครงการส่งเสริมการปลูกพืชผักปลอดภัยจากสารพิษ	๑.เพื่อลดการใช้สารเคมีและปุ๋ยเคมี ๒.เพื่อให้เกษตรกรผู้ผลิตมีสุขภาพดีและผลผลิตที่ได้ปลอดภัยต่อผู้บริโภค ๓.เพื่อสร้างทางเลือกให้กับเกษตรกรในการสร้างรายได้และสร้างงานจากฐานทรัพยากรที่ตนเองมี ๔.เพื่อส่งเสริมการตลาดและพัฒนาบรรจุภัณฑ์ของพืชผักปลอดภัยจากสารพิษ	- จัดฝึกอบรมให้ความรู้และศึกษา ดูงานการปลูกพืชผักปลอดภัยจากสารพิษ จำนวน ๙๐ คน ต่อปี - สนับสนุนเครือข่ายผู้ผลิตและจำหน่ายพืชผักปลอดภัยจากสารพิษ - สนับสนุนการตลาดและบรรจุภัณฑ์	๓๕๐,๐๐๐ งบ อบจ.ตาก	๓๕๐,๐๐๐ งบ อบจ.ตาก	๓๕๐,๐๐๐ งบ อบจ.ตาก	๓๕๐,๐๐๐ งบ อบจ.ตาก	จำนวนผู้เข้าร่วมฝึกอบรม/กิจกรรม ไม่น้อยกว่า ร้อยละ ๘๐ ของเป้าหมาย	๑.เกษตรกรได้รับความรู้และผลิตพืชผักปลอดภัยจากสารพิษเพิ่มขึ้น ๒.เป็นต้นแบบในการผลิตพืชผักปลอดสารพิษ ให้เกษตรกรที่สนใจได้เรียนรู้ ๓.มีสถานที่ผลิตและจำหน่ายพืชผักปลอดสารพิษ	กองแผนและงบประมาณ
๒	โครงการจัดงานวันเกษตรกรแฟร์	๑.เพื่อเผยแพร่ความรู้ วิชาการทางด้านการเกษตร ให้แก่บุคคลทั่วไป ๒.เพื่อเป็นการส่งเสริมให้เกษตรกรได้มีพื้นที่แสดงผลผลิตทางการเกษตร ๓.เพื่อส่งเสริมการตลาด ผลผลิตทางการเกษตร	- จัดกิจกรรมเผยแพร่ความรู้ การสาธิตด้านการเกษตรและจัดประกวดการแปรรูปผลผลิตทางการเกษตร ผู้เข้าร่วมกิจกรรม จำนวน ๒,๐๐๐ คน ต่อปี	๒๐๐,๐๐๐ งบ อบจ.ตาก (๒๕๖๐ : ๒๐๐,๐๐๐)	๒๐๐,๐๐๐ งบ อบจ.ตาก	๒๐๐,๐๐๐ งบ อบจ.ตาก	๒๐๐,๐๐๐ งบ อบจ.ตาก	จำนวนผู้เข้าร่วมกิจกรรม ไม่น้อยกว่า ร้อยละ ๘๐ ของเป้าหมาย	๑.เกิดการแลกเปลี่ยนเรียนรู้ระหว่างเกษตรกรและนักวิชาการ ๒.ประชาชน ผู้ประกอบการ ได้ทราบถึงแหล่งผลิตทางการเกษตรมากขึ้น ๓.เกษตรกรมีแหล่งจำหน่ายผลผลิตทางการเกษตร	กองแผนและงบประมาณ

ที่	โครงการ	วัตถุประสงค์	เป้าหมาย (ผลผลิตของโครงการ)	งบประมาณและที่ผ่านมา				ตัวชี้วัด (KPI)	ผลลัพธ์ที่คาดว่าจะได้รับ	หน่วยงาน ที่รับผิดชอบหลัก
				๒๕๖๑ (บาท)	๒๕๖๒ (บาท)	๒๕๖๓ (บาท)	๒๕๖๔ (บาท)			
๓	โครงการภูมิปัญญาไทย ทำนา ๑ ไร่ ได้เงิน ๑ แสนบาท	๑. เพื่อน้อมนำแนวพระราชดำริของ พระบาทสมเด็จพระปรมินทรมหา ภูมิพลอดุลยเดช ในการใช้พื้นที่ให้เกิด ประโยชน์สูงสุดโดยเพิ่มประสิทธิภาพ ของการผลิตจากผลผลิตทางการเกษตร โดยใช้แนวคิดหลักเศรษฐกิจพอเพียง ๒. เพื่อให้เกษตรกรมีสุขภาพดีและ ผลผลิตที่ได้ปลอดภัยจากสารเคมี ๓. เพื่อเสริมสร้างนวัตกรรมในด้าน แนวคิดและกระบวนการทำรูปแบบ ใหม่ที่สามารถเพิ่มรายได้และลดต้นทุน ได้อย่างชัดเจน	- จัดฝึกอบรม จำนวน ๑๐๐ คน ต่อปี - สนับสนุนการจัดทำแปลงนา ปีละ ๒๐ แปลง - สนับสนุนเครื่องจักรกล พร้อมค่าน้ำมันเชื้อเพลิง ในการขนย้ายเพื่อปรับพื้นที่ แปลงนา - สนับสนุนปัจจัยการผลิต วัสดุ อุปกรณ์ เมล็ดพันธุ์ พันธุ์สัตว์ต่างๆ - สนับสนุนการพัฒนาแปรรูป ผลผลิต และบรรจุภัณฑ์ - สนับสนุนการตลาด	๓๐๐,๐๐๐ งบ อบจ.ตาก	๓๐๐,๐๐๐ งบ อบจ.ตาก	๓๐๐,๐๐๐ งบ อบจ.ตาก	๓๐๐,๐๐๐ งบ อบจ.ตาก	จำนวนผู้เข้าร่วม ฝึกอบรม ไม่น้อยกว่า ร้อยละ ๘๐ ของเป้าหมาย จำนวนแปลงนา ที่สนับสนุน	๑.เกษตรกรได้สืบสานหลักปณิธาน ของพระบาทสมเด็จพระปรมินทร มหาภูมิพลอดุลยเดช และน้อมนำ แนวพระราชดำริมาใช้ในการปฏิบัติ ๒.เกษตรกรผู้เข้าร่วมโครงการ สามารถนำความรู้ไปปฏิบัติจริง ในพื้นที่ของตนเองได้ อย่างเป็น รูปธรรม เกษตรกรสามารถเพิ่ม ประสิทธิภาพทางการเกษตร สามารถเพิ่มประสิทธิภาพ ในการผลิตและมีรายได้เพิ่มขึ้น	กองแผนและ งบประมาณ
๔	โครงการส่งเสริมการผลิตปุ๋ยอินทรีย์ เพื่อการเกษตรยั่งยืน	๑. เพื่อส่งเสริมให้ใช้ปุ๋ยอินทรีย์ใน ภาคการเกษตร ๒. เพื่อลดต้นทุนการผลิตในภาค การเกษตร ๓. เพื่อรักษาสภาพดินให้มีความอุดม สมบูรณ์	- จัดฝึกอบรมการผลิตปุ๋ยอินทรีย์ จำนวน ๑๐๐ คน ต่อปี	๑๕๐,๐๐๐ งบ อบจ.ตาก	๑๕๐,๐๐๐ งบ อบจ.ตาก	๑๕๐,๐๐๐ งบ อบจ.ตาก	๑๕๐,๐๐๐ งบ อบจ.ตาก	จำนวนผู้เข้าร่วม ฝึกอบรมไม่น้อย กว่าร้อยละ ๘๐ ของเป้าหมาย	๑.เกษตรกรลดต้นทุนผลิตในภาค การเกษตร ๒.เกษตรกรนำปรัชญาเศรษฐกิจ พอเพียงมาใช้ในชีวิตประจำวัน	กองแผนและ งบประมาณ

ที่	โครงการ	วัตถุประสงค์	เป้าหมาย (ผลผลิตของโครงการ)	งบประมาณและที่ผ่านมา				ตัวชี้วัด (KPI)	ผลลัพธ์ที่คาดว่าจะได้รับ	หน่วยงาน ที่รับผิดชอบหลัก
				๒๕๖๑ (บาท)	๒๕๖๒ (บาท)	๒๕๖๓ (บาท)	๒๕๖๔ (บาท)			
๕	โครงการประกวดแปลงนาสาธิต ภูมิปัญญาไทย ทำนา ๑ ไร่ ได้เงิน ๑ แสนบาท	๑. เพื่อส่งเสริมการสร้างนวัตกรรมใหม่ ด้านแนวคิดและกระบวนการทำนา รูปแบบใหม่ตามแนวเกษตรทฤษฎีใหม่ ๒. เพื่อเป็นการยกย่องเชิดชูเกียรติ และให้กำลังใจแก่เกษตรกรที่ทำ แปลงนาสาธิตฯ ที่ประสบผลสำเร็จ	- จัดประกวดแปลงนาสาธิตฯ ในพื้นที่จังหวัดตากเพื่อยกย่อง เชิดชูเกียรติฯ รางวัลชนะเลิศ ๑ รางวัล รองชนะเลิศอันดับ ๑ จำนวน ๑ รางวัล รองชนะเลิศ อันดับ ๒ จำนวน ๑ รางวัล และ รางวัลชมเชย จำนวน ๑๐ รางวัล	-	๑๐๐,๐๐๐ งบ อบจ.ตาก	๑๐๐,๐๐๐ งบ อบจ.ตาก	๑๐๐,๐๐๐ งบ อบจ.ตาก	จำนวนแปลงนา ที่เข้าร่วม โครงการ	- เกษตรกรที่ทำการแปลงนาสาธิต ได้รับการเชิดชูเกียรติและมีขวัญ กำลังใจเพิ่มขึ้น - มีสถานที่สำหรับการเรียนรู้ และศึกษาดูงานของผู้ที่สนใจ	กองแผนและ งบประมาณ
๖	โครงการจัดทำเอกสารคู่มือเกษตรกร ปลอดภัย	- เพื่อเผยแพร่ความรู้ด้านการเกษตร ปลอดภัย	- จัดทำเอกสารคู่มือ เกษตรกรอินทรีย์ เพื่อเผยแพร่ ให้กับเกษตรกร/ประชาชน ผู้สนใจ จำนวน ๒,๐๐๐ เล่ม	๑๐๐,๐๐๐ งบ อบจ.ตาก	-	๑๐๐,๐๐๐ งบ อบจ.ตาก	-	จำนวนรูปเล่ม	- เกษตรกร/ประชาชนได้รับความรู้ เรื่องเกษตรปลอดภัยเพิ่มขึ้น	กองแผนและ งบประมาณ
รวม ๖ โครงการ		-	-	๑,๑๐๐,๐๐๐	๑,๑๐๐,๐๐๐	๑,๒๐๐,๐๐๐	๑,๑๐๐,๐๐๐	-	-	-

๒.๕ แผนงานงบกลาง

ที่	โครงการ	วัตถุประสงค์	เป้าหมาย (ผลผลิตของโครงการ)	งบประมาณและที่ผ่านมา				ตัวชี้วัด (KPI)	ผลลัพธ์ที่คาดว่าจะได้รับ	หน่วยงาน ที่รับผิดชอบหลัก
				๒๕๖๑ (บาท)	๒๕๖๒ (บาท)	๒๕๖๓ (บาท)	๒๕๖๔ (บาท)			
๑	โครงการฟื้นฟูสมรรถภาพที่จำเป็นต่อสุขภาพ	- เพื่อให้ผู้พิการหรือผู้ที่เป็นต้องได้รับการฟื้นฟูสมรรถภาพได้รับบริการมากขึ้น	- สมทบงบประมาณกับสำนักหลักประกันสุขภาพและดำเนินงานตามข้อตกลง	๑,๐๐๐,๐๐๐ งบ อบจ.ตาก	๑,๐๐๐,๐๐๐ งบ อบจ.ตาก	๑,๐๐๐,๐๐๐ งบ อบจ.ตาก	๑,๐๐๐,๐๐๐ งบ อบจ.ตาก	จำนวนกลุ่มเป้าหมายที่ได้รับบริการ ๘๐% ของเป้าหมายทั้งหมด	- ผู้ที่จำเป็นต้องได้รับการฟื้นฟูสมรรถภาพได้รับบริการเพิ่มและครอบคลุมมากขึ้น	กองกิจการ สภาฯ
รวม ๑ โครงการ		-	-	๑,๐๐๐,๐๐๐	๑,๐๐๐,๐๐๐	๑,๐๐๐,๐๐๐	๑,๐๐๐,๐๐๐	-	-	-

แบบ ผ. ๐๑

สำหรับ องค์การปกครองส่วนท้องถิ่นดำเนินการ

๓. ยุทธศาสตร์ด้านการบริหารจัดการที่ดี การจัดระเบียบชุมชน/สังคม
และการรักษาความสงบเรียบร้อย

ยุทธศาสตร์จังหวัดตาก ๕ การบริหารจัดการภาครัฐ และการรักษาความมั่นคงชายแดนและความสงบเรียบร้อย

ยุทธศาสตร์การพัฒนาของ อปท. ในเขตจังหวัดตาก ๕ การบริหารจัดการที่ดี การจัดระเบียบชุมชน/สังคมรักษาความสงบเรียบร้อย

๓. ยุทธศาสตร์ด้านการบริหารจัดการที่ดี การจัดระเบียบชุมชน/สังคม และการรักษาความสงบเรียบร้อย

๓.๑ แผนงานบริหารงานทั่วไป

ที่	โครงการ	วัตถุประสงค์	เป้าหมาย (ผลผลิตของโครงการ)	งบประมาณและที่ผ่านมา				ตัวชี้วัด (KPI)	ผลลัพธ์ที่คาดว่าจะได้รับ	หน่วยงาน ที่รับผิดชอบหลัก
				๒๕๖๑ (บาท)	๒๕๖๒ (บาท)	๒๕๖๓ (บาท)	๒๕๖๔ (บาท)			
๑	โครงการจัดทำแผนพัฒนาท้องถิ่นสี่ปี องค์การบริหารส่วนจังหวัดตาก	๑.เพื่อจัดทำ/ทบทวนแผนพัฒนา ท้องถิ่นสี่ปี ของ อบจ.ตาก เป็นกรอบ ในการกำหนดทิศทางการพัฒนา ให้มุ่งไปสู่สภาพการณ์อันพึงประสงค์ ได้อย่างเท่าทันกับการเปลี่ยนแปลง สามารถนำไปสู่การแก้ไขปัญหาและ สนองตอบความต้องการของประชาชน ในจังหวัดตาก ๒.เพื่อจัดทำแผนการดำเนินงานซึ่งแสดง รายละเอียดแผนงาน/โครงการพัฒนา และกิจกรรมที่จะดำเนินการ	๑.จัดประชุมคณะกรรมการ เกี่ยวกับการจัดทำแผนพัฒนา ตามระเบียบกระทรวงมหาดไทย ว่าด้วยการจัดทำแผนพัฒนาฯ ๒.จัดทำรูปเล่มแผนพัฒนาท้องถิ่น สี่ปี อบจ.ตาก (ที่เพิ่มเติมหรือ เปลี่ยนแปลง) จำนวน ๑๐๐ เล่ม ต่อปี ๓.จัดทำรูปเล่มแผนการดำเนินงาน อบจ.ตาก จำนวน ๑๐๐ เล่ม	๑๐๐,๐๐๐ งบ อบจ.ตาก	๑๐๐,๐๐๐ งบ อบจ.ตาก	๑๐๐,๐๐๐ งบ อบจ.ตาก	๑๐๐,๐๐๐ งบ อบจ.ตาก	ระยะเวลา แล้วเสร็จ ตามระเบียบฯ จำนวนรูปเล่ม จำนวนรูปเล่ม	- องค์การบริหารส่วนจังหวัดตาก มีแผนพัฒนาท้องถิ่นสี่ปี และแผน การดำเนินงาน สำหรับเป็นเครื่องมือ ในการแก้ไขปัญหาความต้องการ ของประชาชนได้อย่างแท้จริง	กองแผนและ งบประมาณ
๒	โครงการติดตามและประเมินผล แผนพัฒนาท้องถิ่นสี่ปี องค์การบริหารส่วนจังหวัดตาก	๑.เพื่อติดตามความก้าวหน้าในการ ปฏิบัติงาน ดำเนินงานตามแผนพัฒนา อบจ.ตาก ๒.เพื่อประเมินความพึงพอใจของ ประชาชนต่อการจัดบริการสาธารณะ ของ อบจ.ตาก	๑.ดำเนินการติดตามและประเมินผล การดำเนินการ จำนวน ๔ ครั้ง ต่อปี ๒.สำรวจความคิดเห็นของประชาชน ในจังหวัดตากที่มีต่อการดำเนินงาน ของ อบจ.ตาก จำนวน ๑ ครั้ง ต่อปี	๕๐,๐๐๐ งบ อบจ.ตาก	๕๐,๐๐๐ งบ อบจ.ตาก	๕๐,๐๐๐ งบ อบจ.ตาก	๕๐,๐๐๐ งบ อบจ.ตาก	จำนวนครั้ง ที่ดำเนินการ ติดตามฯ	๑.ทราบผลการประเมินความ พึงพอใจของประชาชนที่มีต่อ การบริการของ อบจ. ตาก ๒.ทราบปัญหา อุปสรรค ข้อเสนอแนะ และสามารถนำมาเป็นแนวทาง ในการพัฒนาการให้บริการของ อบจ.ตาก	กองแผนและ งบประมาณ

ที่	โครงการ	วัตถุประสงค์	เป้าหมาย (ผลผลิตของโครงการ)	งบประมาณและที่ผ่านมา				ตัวชี้วัด (KPI)	ผลลัพธ์ที่คาดว่าจะได้รับ	หน่วยงาน ที่รับผิดชอบหลัก
				๒๕๖๑ (บาท)	๒๕๖๒ (บาท)	๒๕๖๓ (บาท)	๒๕๖๔ (บาท)			
๓	โครงการประสานการจัดทำแผนพัฒนาท้องถิ่นสี่ปี จังหวัดตาก	๑.เพื่อจัดทำ/ทบทวนยุทธศาสตร์การพัฒนาของ อปท. ในเขตจังหวัดตาก ๒.เพื่อบูรณาการโครงการของ อปท. ในเขตจังหวัดตาก ๓.เพื่อตอบสนองความต้องการของประชาชนและสอดคล้องกับแผนพัฒนาระดับต่างๆ ๔.เพื่อให้มีข้อมูลของ อปท. มาใช้ประโยชน์ในการประสานแผนพัฒนาของ อปท. ในเขตจังหวัดตาก	๑.จัดทำยุทธศาสตร์การพัฒนาของ อปท. ในเขตจังหวัดตาก ๒.จัดประชุมคณะกรรมการประสานแผนพัฒนาท้องถิ่นระดับจังหวัด	๕๐,๐๐๐ งบ อบจ.ตาก	๕๐,๐๐๐ งบ อบจ.ตาก	๕๐,๐๐๐ งบ อบจ.ตาก	๕๐,๐๐๐ งบ อบจ.ตาก	ระยะเวลาแล้วเสร็จตามระเบียบฯ	๑.มีแผนยุทธศาสตร์การพัฒนาของ อปท. ในเขตจังหวัดตากสำหรับเป็นแนวทางในการดำเนินการร่วมกันระหว่าง อปท. ในเขตจังหวัดตาก ๒.โครงการของ อปท. ในเขตจังหวัดตาก ได้รับพิจารณาบูรณาการจากคณะกรรมการประสานแผนฯ อย่างรอบด้าน ๓.มีข้อมูลของ อปท. มาใช้ประโยชน์ในการประสานแผนพัฒนาท้องถิ่นสี่ปี ของ อปท. ในเขตจังหวัดตาก	กองแผนและงบประมาณ
๔	โครงการบริหารจัดการศูนย์เครือข่ายเพื่อแก้ไขปัญหา และส่งเสริมการมีส่วนร่วมในการพัฒนาท้องถิ่น (Clinic Center) องค์การบริหารส่วนจังหวัดตาก	๑.เพื่อประสานการปฏิบัติงานและสร้างเครือข่ายความร่วมมือของทุกภาคส่วนในการแก้ไขปัญหาของประชาชนและการพัฒนาท้องถิ่น ๒.เพื่อสร้างแหล่งเรียนรู้ และเสริมสร้างความรู้แก่ทุกภาคส่วนที่เกี่ยวข้องในจังหวัดตาก	๑.บริหารจัดการศูนย์เครือข่ายสำหรับเป็นศูนย์เครือข่ายเพื่อแก้ไขปัญหา และส่งเสริมการมีส่วนร่วมในการพัฒนาท้องถิ่น ๒.แสวงหาแนวทางการให้ความรู้ที่มีความจำเป็นในการแก้ไขปัญหาของประชาชนในพื้นที่จังหวัดตาก	๕๐,๐๐๐ งบ อบจ.ตาก	๕๐,๐๐๐ งบ อบจ.ตาก	๕๐,๐๐๐ งบ อบจ.ตาก	๕๐,๐๐๐ งบ อบจ.ตาก	จำนวนกิจกรรมที่ดำเนินการ	- สามารถบริหารจัดการศูนย์เครือข่ายสำหรับเป็นศูนย์เครือข่ายเพื่อแก้ไขปัญหา และส่งเสริมการมีส่วนร่วมในการพัฒนาท้องถิ่น	กองแผนและงบประมาณ

ที่	โครงการ	วัตถุประสงค์	เป้าหมาย (ผลผลิตของโครงการ)	งบประมาณและที่ผ่านมา				ตัวชี้วัด (KPI)	ผลลัพธ์ที่คาดว่าจะได้รับ	หน่วยงาน ที่รับผิดชอบหลัก
				๒๕๖๑ (บาท)	๒๕๖๒ (บาท)	๒๕๖๓ (บาท)	๒๕๖๔ (บาท)			
๕	โครงการส่งเสริมประชาธิปไตย	- เพื่อให้ความรู้ ความเข้าใจ เกี่ยวกับการปกครองระบอบประชาธิปไตย	- จัดทำกิจกรรมส่งเสริมประชาธิปไตย เช่น การรณรงค์ ประชาสัมพันธ์กิจกรรมที่เกี่ยวข้องกับการปกครองระบอบประชาธิปไตย การจัดการกิจกรรมส่งเสริมให้ความรู้เกี่ยวกับการปกครองระบอบประชาธิปไตย จำนวน ๒ ครั้ง ต่อปี	๑๕๐,๐๐๐ งบ อบจ.ตาก (๒๕๖๐ : ๑๐๐,๐๐๐)	๑๕๐,๐๐๐ งบ อบจ.ตาก	๑๕๐,๐๐๐ งบ อบจ.ตาก	๑๕๐,๐๐๐ งบ อบจ.ตาก	จำนวนครั้ง ในการจัดกิจกรรม	- นักเรียน นักศึกษาและประชาชน ได้รับความรู้ ความเข้าใจเกี่ยวกับประชาธิปไตยได้อย่างถูกต้องและจังหวัดตากมีแนวทางการส่งเสริมประชาธิปไตย	กองกิจการ สภา
๖	โครงการฝึกอบรมพัฒนาศักยภาพ การปฏิบัติงาน อบจ.ตาก	- เพื่อให้การปฏิบัติงานขององค์การบริหารส่วนจังหวัดตาก มีประสิทธิภาพ เนื่องจากฝ่ายบริหาร ฝ่ายนิติบัญญัติ และเจ้าหน้าที่ มีการประสานงานและกำหนดทิศทางการปฏิบัติงานไปในทิศทางเดียวกัน	- ฝึกอบรมเพื่อพัฒนาศักยภาพ การปฏิบัติงาน อบจ.ตาก ให้กับ ฝ่ายบริหาร ฝ่ายนิติบัญญัติ และเจ้าหน้าที่ อบจ.ตาก จำนวน ๑๐๐ คน ต่อปี	๔๐๐,๐๐๐ งบ อบจ.ตาก (๒๕๖๐ : ๓๐๐,๐๐๐)	๔๐๐,๐๐๐ งบ อบจ.ตาก	๔๐๐,๐๐๐ งบ อบจ.ตาก	๔๐๐,๐๐๐ งบ อบจ.ตาก	จำนวนผู้เข้าร่วม ฝึกอบรม ไม่น้อยกว่า ร้อยละ ๘๐ ของเป้าหมาย	- องค์การบริหารส่วนจังหวัดตาก สามารถปฏิบัติงานได้อย่าง มีประสิทธิภาพ	กองกิจการ สภา
๗	โครงการฝึกอบรมเพื่อพัฒนาศักยภาพ งานกิจการสภาองค์การบริหารส่วน จังหวัดตาก	- เพื่อพัฒนาศักยภาพงานกิจการสภา องค์การบริหารส่วนจังหวัดตาก ให้มี ประสิทธิภาพ ถูกต้องตามระเบียบ และรวดเร็ว	- ฝึกอบรมเพื่อพัฒนาศักยภาพ งานกิจการสภา ให้กับ ประธานสภา รองประธานสภา เลขานุการสภา สมาชิกสภา คณะผู้บริหาร และเจ้าหน้าที่ ที่เกี่ยวข้องกับงานกิจการสภา จำนวน ๘๐ คน ต่อปี	๔๐๐,๐๐๐ งบ อบจ.ตาก (๒๕๖๐ : ๓๐๐,๐๐๐)	๔๐๐,๐๐๐ งบ อบจ.ตาก	๔๐๐,๐๐๐ งบ อบจ.ตาก	๔๐๐,๐๐๐ งบ อบจ.ตาก	จำนวนผู้เข้าร่วม ฝึกอบรม ไม่น้อยกว่า ร้อยละ ๘๐ ของเป้าหมาย	- งานกิจการสภาองค์การบริหาร ส่วนจังหวัดตาก สามารถปฏิบัติงาน ได้อย่างมีประสิทธิภาพ ถูกต้องตาม ระเบียบ และรวดเร็ว	กองกิจการ สภา

ที่	โครงการ	วัตถุประสงค์	เป้าหมาย (ผลผลิตของโครงการ)	งบประมาณและที่ผ่านมา				ตัวชี้วัด (KPI)	ผลลัพธ์ที่คาดว่าจะได้รับ	หน่วยงาน ที่รับผิดชอบหลัก
				๒๕๖๑ (บาท)	๒๕๖๒ (บาท)	๒๕๖๓ (บาท)	๒๕๖๔ (บาท)			
๘	โครงการฝึกอบรมพัฒนาศักยภาพและบทบาทสภาท้องถิ่นในจังหวัดตาก	- เพื่อให้ความรู้ ความเข้าใจ แนวทางการดำเนินงานร่วมกันของสภาท้องถิ่นในจังหวัดตาก	- ฝึกอบรมพัฒนาศักยภาพและบทบาทสภาท้องถิ่นในจังหวัดตาก ให้กับองค์กรปกครองส่วนท้องถิ่นในจังหวัดตาก จำนวน ๕๐๐ คน ต่อปี	๔๐๐,๐๐๐ งบ อบจ.ตาก (๒๕๖๐ : ๒๐๐,๐๐๐)	๔๐๐,๐๐๐ งบ อบจ.ตาก	๔๐๐,๐๐๐ งบ อบจ.ตาก	๔๐๐,๐๐๐ งบ อบจ.ตาก	จำนวนผู้เข้าร่วมฝึกอบรม ไม่น้อยกว่า ร้อยละ ๘๐ ของเป้าหมาย	- องค์กรปกครองส่วนท้องถิ่นในจังหวัดตาก มีนโยบายและมุ่งเน้นการพัฒนาไปในทิศทางเดียวกัน	กองกิจการสภาฯ
๙	โครงการจัดการเลือกตั้งผู้บริหารและสมาชิกสภาองค์การบริหารส่วนจังหวัดตาก	- เพื่อให้การจัดการเลือกตั้งผู้บริหารและสมาชิกสภาองค์การบริหารส่วนจังหวัดตากเป็นไปตามที่ระเบียบกฎหมายกำหนด	- จัดการเลือกตั้งผู้บริหาร และสมาชิกสภาองค์การบริหารส่วนจังหวัดตาก	๓๐,๐๐๐,๐๐๐ งบ อบจ.ตาก (๒๕๖๐ : ๑๐๐,๐๐๐)	๒๐๐,๐๐๐ งบ อบจ.ตาก	๒๐๐,๐๐๐ งบ อบจ.ตาก	๒๐๐,๐๐๐ งบ อบจ.ตาก	จำนวนผู้มีสิทธิเลือกตั้งมาใช้สิทธิเลือกตั้ง ไม่น้อยกว่า ร้อยละ ๗๐	- องค์กรบริหารส่วนจังหวัดตาก มีผู้บริหารและสมาชิกสภาองค์การบริหารส่วนจังหวัดตาก ครบตามจำนวนที่กฎหมายกำหนด	กองกิจการสภาฯ
๑๐	โครงการรณรงค์ ประชาสัมพันธ์ การเลือกตั้งฯ	- เพื่อรณรงค์ เชิญชวนประชาชนให้มีส่วนร่วมในการเลือกตั้งฯ	- จัดกิจกรรม หรือทำป้าย สื่อรณรงค์ประชาสัมพันธ์การเลือกตั้งฯ จำนวน ๓ กิจกรรม	๑๐๐,๐๐๐ งบ อบจ.ตาก	๑๐๐,๐๐๐ งบ อบจ.ตาก	๑๐๐,๐๐๐ งบ อบจ.ตาก	๑๐๐,๐๐๐ งบ อบจ.ตาก	จำนวนกิจกรรมที่ดำเนินการ	- ประชาชนสนใจ และตื่นตัวในการไปใช้สิทธิลงคะแนนเลือกตั้ง ไม่น้อยกว่าร้อยละ ๗๐ ของจำนวนผู้มีสิทธิเลือกตั้ง	กองกิจการสภาฯ
๑๑	โครงการปฐมนิเทศข้าราชการ ลูกจ้าง และพนักงานจ้าง ของ อบจ.ตาก	๑.เพื่อให้บุคลากรที่ได้รับการบรรจุและแต่งตั้งใหม่ทราบถึงนโยบายการบริหารงานของ อบจ.ตาก และขององค์กรปกครองส่วนท้องถิ่น ๒.เพื่อให้บุคลากรที่ได้รับการบรรจุและแต่งตั้งใหม่ทราบถึงกฎ ระเบียบ ข้อบังคับ วินัย ของข้าราชการ ลูกจ้าง และพนักงานจ้าง	- ให้ความรู้แก่ข้าราชการและพนักงาน จ้าง อบจ.ตาก ที่ได้รับการบรรจุ และแต่งตั้งใหม่ หรือผู้สังเกตการณ์ จำนวน ๓๐ คน ต่อปี	๕๐,๐๐๐ งบ อบจ.ตาก (๒๕๖๐ : ๕๐,๐๐๐)	๕๐,๐๐๐ งบ อบจ.ตาก	๕๐,๐๐๐ งบ อบจ.ตาก	๕๐,๐๐๐ งบ อบจ.ตาก	จำนวนผู้เข้าร่วมฝึกอบรม ไม่น้อยกว่า ร้อยละ ๘๐ ของเป้าหมาย	๑.บุคลากรที่ได้รับการบรรจุและแต่งตั้งใหม่ได้ทราบถึงนโยบายการบริหารงานของ อบจ.ตาก และขององค์กรปกครองส่วนท้องถิ่น ๒.บุคลากรที่ได้รับการบรรจุและแต่งตั้งใหม่ทราบถึงกฎ ระเบียบ ข้อบังคับ วินัยของข้าราชการ ลูกจ้าง และพนักงานจ้าง	กองการเจ้าหน้าที่

ที่	โครงการ	วัตถุประสงค์	เป้าหมาย (ผลผลิตของโครงการ)	งบประมาณและที่ผ่านมา				ตัวชี้วัด (KPI)	ผลลัพธ์ที่คาดว่าจะได้รับ	หน่วยงาน ที่รับผิดชอบหลัก
				๒๕๖๑ (บาท)	๒๕๖๒ (บาท)	๒๕๖๓ (บาท)	๒๕๖๔ (บาท)			
		๓. เพื่อส่งเสริมด้านคุณธรรม จริยธรรม เสริมสร้างความเข้มแข็งในการป้องกัน การปราบปรามการทุจริตภาครัฐ							๓. บุคลากร อบจ.ตาก มีคุณธรรม จริยธรรม มีความเข้มแข็งในการป้องกันและปราบปราม การทุจริตภาครัฐมากขึ้น	
๑๒	โครงการฝึกอบรมด้านคุณธรรม และ จริยธรรม ของบุคลากร อบจ.ตาก	๑. เพื่อให้บุคลากร อบจ.ตาก มีจิตสำนึก ค่านิยม ความประพฤติ คุณธรรม จริยธรรมที่ดี ต่อบุคคลหรือหน่วยงาน ภาครัฐ นำสู่การป้องกันและปราบปราม การทุจริตภาครัฐ ๒. เพื่อให้ผู้เข้ารับการฝึกอบรมได้รับความรู้แนวคิดและวิธีการปฏิบัติเกี่ยวกับการพัฒนาสมรรถภาพทางร่างกายและ จิตใจ ตลอดจนสามารถนำไปใช้ในการ ดำเนินชีวิตประจำวันได้อย่างเหมาะสม และต่อเนื่อง ๓. เพื่อเสริมสร้างความสัมพันธ์อันดีของ บุคลากร อบจ.ตาก	- ฝึกอบรมบุคลากร อบจ.ตาก และผู้สังเกตการณ์ จำนวน ๑๐๐ คน ต่อปี	๑๕๐,๐๐๐ งบ อบจ.ตาก (๒๕๖๐ : ๑๕๐,๐๐๐)	๑๕๐,๐๐๐ งบ อบจ.ตาก	๑๕๐,๐๐๐ งบ อบจ.ตาก	๑๕๐,๐๐๐ งบ อบจ.ตาก	จำนวนผู้เข้าร่วม ฝึกอบรม ไม่น้อยกว่า ร้อยละ ๘๐ ของเป้าหมาย	๑. บุคลากรอบจ.ตาก มีจิตสำนึก ค่านิยม ความประพฤติ คุณธรรม จริยธรรมที่ดี ต่อบุคคลหรือ หน่วยงานภาครัฐ นำสู่การป้องกันและปราบปรามการทุจริตภาครัฐ ๒. บุคลากรอบจ.ตากได้รับความรู้ แนวคิดและวิธีการปฏิบัติเกี่ยวกับการพัฒนาสมรรถภาพทางร่างกาย และจิตใจ ตลอดจนสามารถนำไปใช้ในการดำเนินชีวิตประจำวันได้อย่างเหมาะสมและต่อเนื่องมากขึ้น ๓. บุคลากร อบจ.ตากมีความสัมพันธ์อันดีมากขึ้น	กองการ เจ้าหน้าที่

ที่	โครงการ	วัตถุประสงค์	เป้าหมาย (ผลผลิตของโครงการ)	งบประมาณและที่ผ่านมา				ตัวชี้วัด (KPI)	ผลลัพธ์ที่คาดว่าจะได้รับ	หน่วยงาน ที่รับผิดชอบหลัก
				๒๕๖๑ (บาท)	๒๕๖๒ (บาท)	๒๕๖๓ (บาท)	๒๕๖๔ (บาท)			
๑๓	โครงการเสริมสร้างศักยภาพ การปฏิบัติงานของข้าราชการ อบจ.ตาก	๑.เพื่อให้ข้าราชการ อบจ.ตาก มีความรู้ ความชำนาญเพิ่มมากขึ้น และพัฒนา ตนเองไปสู่ความก้าวหน้า ๒.เพื่อเพิ่มศักยภาพของข้าราชการ อบจ.ตาก ให้มีสมรรถนะสูง พร้อมต่อ การเปลี่ยนแปลงและสร้างผลงาน ที่มีคุณภาพและประสิทธิภาพ ๓.เพื่อให้ข้าราชการ อบจ.ตาก ทุกระดับ มีทัศนคติที่ดี ทุ่มเท และเสียสละเพื่อองค์กร ๔.เพื่อให้การปฏิบัติงาน ของข้าราชการ อบจ.ตาก มีประสิทธิภาพและประสิทธิผล	- ฝึกอบรมข้าราชการ และผู้สังเกตการณ์ จำนวน ๑๐๐ คน ต่อปี	๑๕๐,๐๐๐ งบ อบจ.ตาก	๑๕๐,๐๐๐ งบ อบจ.ตาก	๑๕๐,๐๐๐ งบ อบจ.ตาก	๑๕๐,๐๐๐ งบ อบจ.ตาก	จำนวนผู้เข้าร่วม ฝึกอบรม ไม่น้อยกว่า ร้อยละ ๘๐ ของเป้าหมาย	๑.ข้าราชการ อบจ.ตาก มีความรู้ ความชำนาญเพิ่มมากขึ้น และได้ พัฒนาตนเองในการปฏิบัติงาน ๒.ข้าราชการ อบจ.ตาก มีสมรรถนะ สูงเพิ่มขึ้น พร้อมต่อการเปลี่ยนแปลง และสร้างผลงานได้อย่างมี ประสิทธิภาพ ๓.ข้าราชการ อบจ.ตาก ทุกระดับ มีทัศนคติที่ดี ทุ่มเท และเสียสละ เพื่อ อบจ.ตาก ๔.การปฏิบัติงานของข้าราชการ อบจ.ตาก มีประสิทธิภาพและมี ประสิทธิผล	กองการ เจ้าหน้าที่
๑๔	โครงการเสริมสร้างศักยภาพ การปฏิบัติงานของพนักงานจ้าง อบจ.ตาก	๑.เพื่อให้พนักงานจ้าง อบจ.ตาก มีความรู้ ความชำนาญเพิ่มมากขึ้น และพัฒนาตนเองไปสู่ความก้าวหน้า ๒.เพื่อเพิ่มศักยภาพของพนักงานจ้าง อบจ.ตาก ให้มีสมรรถนะสูง พร้อมต่อ การเปลี่ยนแปลงและสร้างผลงาน ที่มีคุณภาพและประสิทธิภาพ	- ฝึกอบรมพนักงานจ้าง และผู้สังเกตการณ์ จำนวน ๑๗๐ คน ต่อปี	๒๐๐,๐๐๐ งบ อบจ.ตาก	๒๐๐,๐๐๐ งบ อบจ.ตาก	๒๐๐,๐๐๐ งบ อบจ.ตาก	๒๐๐,๐๐๐ งบ อบจ.ตาก	จำนวนผู้เข้าร่วม ฝึกอบรม ไม่น้อยกว่า ร้อยละ ๘๐ ของเป้าหมาย	๑.พนักงานจ้าง อบจ.ตาก มีความรู้ ความชำนาญเพิ่มมากขึ้น และได้ พัฒนาตนเองในการปฏิบัติงาน ๒.พนักงานจ้าง อบจ.ตาก มี สมรรถนะสูงเพิ่มขึ้น พร้อมต่อ การเปลี่ยนแปลงและสร้างผลงาน ได้อย่างมีประสิทธิภาพ	กองการ เจ้าหน้าที่

ที่	โครงการ	วัตถุประสงค์	เป้าหมาย (ผลผลิตของโครงการ)	งบประมาณและที่ผ่านมา				ตัวชี้วัด (KPI)	ผลลัพธ์ที่คาดว่าจะได้รับ	หน่วยงาน ที่รับผิดชอบหลัก
				๒๕๖๑ (บาท)	๒๕๖๒ (บาท)	๒๕๖๓ (บาท)	๒๕๖๔ (บาท)			
		๓. เพื่อให้พนักงานจ้าง อบจ.ตาก ทุกระดับ มีทัศนคติที่ดี ทุ่มเท และเสียสละเพื่อองค์กร ๔. เพื่อให้การปฏิบัติงาน ของพนักงานจ้าง อบจ.ตาก มีประสิทธิภาพและประสิทธิผล							๓. พนักงานจ้าง อบจ.ตาก ทุกระดับ มีทัศนคติที่ดี ทุ่มเท และเสียสละ เพื่อ อบจ.ตาก ๔. การปฏิบัติงานของพนักงานจ้าง อบจ.ตาก มีประสิทธิภาพและมี ประสิทธิผล	
๑๕	โครงการฝึกอบรมพัฒนาความรู้ และทักษะด้านการปฏิบัติงานของ บุคลากร อบจ.ตาก	๑. เพื่อให้บุคลากร อบจ.ตาก มีความรู้ และทักษะในการบริหารงาน รวมทั้ง เพิ่มพูนความรู้และประสบการณ์โดย การศึกษาดูงานนอกสถานที่ ๒. เพื่อเป็นการเปิดโลกทัศน์ของ บุคลากร อบจ.ตาก ให้มีวิสัยทัศน์ กว้างไกล ๓. เพื่อศึกษาวัฒนธรรมและวิถีชีวิต ของราษฎรนอกพื้นที่	- ฝึกอบรมผู้บริหาร คณะผู้บริหาร ข้าราชการ ลูกจ้าง พนักงานจ้าง อบจ.ตาก และผู้สังเกตการณ์ จำนวน ๒๐๐ คน ต่อปี - ทัศนศึกษาดูงาน จำนวน ๑๐๐ คน ต่อปี	๖๐๐,๐๐๐ งบ อบจ.ตาก	๖๐๐,๐๐๐ งบ อบจ.ตาก	๖๐๐,๐๐๐ งบ อบจ.ตาก	๖๐๐,๐๐๐ งบ อบจ.ตาก	จำนวนผู้เข้าร่วม ฝึกอบรม ไม่น้อยกว่า ร้อยละ ๘๐ ของเป้าหมาย	๑. บุคลากร อบจ.ตาก มีความรู้ และทักษะในการบริหารงานรวมทั้ง เพิ่มพูนความรู้และประสบการณ์ มากยิ่งขึ้น ๒. เป็นการเปิดโลกทัศน์ของ บุคลากร อบจ.ตาก และมีวิสัยทัศน์ กว้างไกลยิ่งขึ้น ๓. บุคลากร อบจ.ตาก ทราบถึง วัฒนธรรมและวิถีชีวิตของราษฎร นอกพื้นที่	กองการ เจ้าหน้าที่
๑๖	โครงการฝึกอบรมพัฒนาทักษะการพูด ในที่ชุมชน	๑. เพื่อให้ผู้เข้ารับการอบรมได้เข้าใจ ถึงเรื่องพื้นฐานการพูดในที่ชุมชน ๒. เพื่อให้ผู้เข้ารับการอบรมได้เข้าใจ ถึงความหมายและขั้นตอนในการ เตรียมการพูดเพื่อการนำเสนอใน ที่ชุมชนอย่างมีประสิทธิภาพ	- ฝึกอบรมบุคลากร อบจ.ตาก และผู้สังเกตการณ์ จำนวน ๕๐ คน ต่อปี	๕๐,๐๐๐ งบ อบจ.ตาก	๕๐,๐๐๐ งบ อบจ.ตาก	๕๐,๐๐๐ งบ อบจ.ตาก	๕๐,๐๐๐ งบ อบจ.ตาก	จำนวนผู้เข้าร่วม ฝึกอบรม ไม่น้อยกว่า ร้อยละ ๘๐ ของเป้าหมาย	๑. ผู้เข้ารับการอบรมได้ทราบถึง พื้นฐานการพูดในที่ชุมชน ๒. ผู้เข้ารับการอบรมได้เข้าใจถึง ความหมายและขั้นตอนการพูดเพื่อ การนำเสนอในที่ชุมชนอย่างมี ประสิทธิภาพ	กองการ เจ้าหน้าที่

ที่	โครงการ	วัตถุประสงค์	เป้าหมาย (ผลผลิตของโครงการ)	งบประมาณและที่ผ่านมา				ตัวชี้วัด (KPI)	ผลลัพธ์ที่คาดว่าจะได้รับ	หน่วยงาน ที่รับผิดชอบหลัก
				๒๕๖๑ (บาท)	๒๕๖๒ (บาท)	๒๕๖๓ (บาท)	๒๕๖๔ (บาท)			
		๓. เพื่อให้ผู้เข้ารับการอบรมได้รับเทคนิคการพูดอย่างมีประสิทธิภาพในรูปแบบต่างๆ ๔. เพื่อให้ผู้เข้ารับการอบรมได้มีโอกาสในการฝึกทักษะในการพูดในที่ชุมชนอย่างเชี่ยวชาญ						๓. ผู้เข้ารับการฝึกอบรมได้รับเทคนิคการพูดอย่างมีประสิทธิภาพในรูปแบบต่างๆ ๔. ผู้เข้ารับการฝึกอบรมได้มีการฝึกทักษะการพูดในที่ชุมชนอย่างเชี่ยวชาญ		
๑๗	โครงการประชุมสัมมนาผู้บริหารข้าราชการ ลูกจ้างประจำ และพนักงานจ้าง ของ อบจ.ตาก	๑. เพื่อเพิ่มพูนความรู้ความเข้าใจด้านระเบียบ กฎหมาย ที่เกี่ยวข้องกับ อบจ. ให้กับบุคลากร อบจ.ตาก ๒. เพื่อให้บุคลากร อบจ.ตาก มีวินัยในการปฏิบัติงานได้อย่างถูกต้องตามระเบียบ กฎหมาย ป้องกันความผิดพลาดอันเกิดจากการปฏิบัติงาน ๓. เพื่อนำองค์กรสู่การบริหารราชการอย่างมีประสิทธิภาพ ค้ำจุนค่า เกิดผลสัมฤทธิ์ ต่อภารกิจขององค์กร และเพื่อประโยชน์สูงสุดของประชาชน ๔. เพื่อติดตามประเมินผลการปฏิบัติงานของบุคลากร อบจ.ตาก	- ฝึกอบรมบุคลากร อบจ.ตาก และผู้สังเกตการณ์ จำนวน ๒๕๐ คน ต่อปี	๔๐๐,๐๐๐ งบ อบจ.ตาก	๔๐๐,๐๐๐ งบ อบจ.ตาก	๔๐๐,๐๐๐ งบ อบจ.ตาก	๔๐๐,๐๐๐ งบ อบจ.ตาก	จำนวนผู้เข้าร่วมฝึกอบรม ไม่น้อยกว่า ร้อยละ ๘๐ ของเป้าหมาย	๑. บุคลากร อบจ.ตาก ได้นำความรู้ ระเบียบ กฎหมาย ที่เกี่ยวข้องกับ อบจ. มาใช้ในการปฏิบัติงานเพิ่มขึ้น ๒. บุคลากร อบจ.ตาก มีวินัยในการปฏิบัติงานได้อย่างถูกต้องตาม ระเบียบ กฎหมาย ทำให้เกิดการผิดพลาดในการปฏิบัติงานน้อยลง ๓. การบริหารราชการมีประสิทธิภาพ ค้ำจุนค่า เกิดผลสัมฤทธิ์ต่อภารกิจขององค์กร และเกิดประโยชน์สูงสุดต่อประชาชนมากยิ่งขึ้น ๔. ทำให้ทราบถึงผลการปฏิบัติงานของบุคลากร อบจ.ตาก	กองการเจ้าหน้าที่

ที่	โครงการ	วัตถุประสงค์	เป้าหมาย (ผลผลิตของโครงการ)	งบประมาณและที่ผ่านมา				ตัวชี้วัด (KPI)	ผลลัพธ์ที่คาดว่าจะได้รับ	หน่วยงาน ที่รับผิดชอบหลัก
				๒๕๖๑ (บาท)	๒๕๖๒ (บาท)	๒๕๖๓ (บาท)	๒๕๖๔ (บาท)			
๑๘	โครงการฝึกอบรมและศึกษาดูงานตามหลักกิจการบ้านเมืองที่ดี	๑. เพื่อพัฒนาบุคลากรให้มีความรู้และทักษะในการปฏิบัติงานตามมาตรฐานการปฏิบัติงานขององค์กรทั้ง ๔๘ มาตรฐาน และด้านอื่นๆ ๒. เพื่อสร้างระบบเตือนและป้องกันการทุจริตและประพฤติมิชอบ ตลอดจนการสร้างความโปร่งใสในการบริหารงาน และการปฏิบัติราชการ ๓. เพื่อสร้างจิตสำนึกให้แก่ข้าราชการ ลูกจ้าง พนักงานจ้าง และประชาชนทั่วไป ยึดมั่นในคุณธรรม จริยธรรมที่ดี และตระหนักถึงความสำคัญของภัยจากการทุจริตและประพฤติมิชอบ	- ฝึกอบรมคณะผู้บริหาร สมาชิกสภา ข้าราชการ ลูกจ้าง พนักงานจ้าง อบจ.ตาก จำนวน ๕๐ คน	๓๐๐,๐๐๐ งบ อบจ.ตาก (๒๕๖๐ : ๓๐๐,๐๐๐)	๓๐๐,๐๐๐ งบ อบจ.ตาก	๓๐๐,๐๐๐ งบ อบจ.ตาก	๓๐๐,๐๐๐ งบ อบจ.ตาก	จำนวนผู้เข้าร่วม ฝึกอบรม ไม่น้อยกว่า ร้อยละ ๘๐ ของเป้าหมาย	๑. บุคลากรใน อบจ.ตาก มีความรู้ และทักษะในการปฏิบัติงานตาม มาตรฐานขององค์กร ๒. มีระบบเตือนและป้องกันการ ทุจริตและประพฤติมิชอบ ตลอดจน การสร้างความโปร่งใสในการ บริหารงานและการปฏิบัติราชการ ๓. ข้าราชการ ลูกจ้าง พนักงานจ้าง และประชาชนทั่วไป มีจิตสำนึก ยึดมั่นในคุณธรรม จริยธรรมที่ดี และตระหนักถึงความสำคัญของ ภัยจากการทุจริตและประพฤติ มิชอบ	สำนักปลัดฯ
๑๙	โครงการฝึกอบรมหลักสูตรการพัฒนาทักษะด้านเทคโนโลยีสารสนเทศ สำหรับการทำงาน	- เพื่อให้ผู้เข้ารับการฝึกอบรมมีความรู้ และมีทักษะด้านเทคโนโลยีสารสนเทศ และการสื่อสารในการปฏิบัติงาน	- จัดฝึกอบรมเกี่ยวกับเทคโนโลยี สารสนเทศและการสื่อสารให้แก่ ผู้บริหาร สมาชิกสภา อบจ. ข้าราชการ ลูกจ้าง พนักงานจ้าง และเจ้าหน้าที่ที่เกี่ยวข้อง จำนวน ๖๐ คน ต่อปี	๑๐๐,๐๐๐ งบ อบจ.ตาก	๑๐๐,๐๐๐ งบ อบจ.ตาก	๑๐๐,๐๐๐ งบ อบจ.ตาก	๑๐๐,๐๐๐ งบ อบจ.ตาก	จำนวนผู้เข้าร่วม ฝึกอบรม ไม่น้อยกว่า ร้อยละ ๘๐ ของเป้าหมาย	- ผู้เข้ารับการฝึกอบรมมีความรู้และ ทักษะการใช้เทคโนโลยีสารสนเทศ และการสื่อสารในการปฏิบัติงาน เพิ่มขึ้น	สำนักปลัด

ที่	โครงการ	วัตถุประสงค์	เป้าหมาย (ผลผลิตของโครงการ)	งบประมาณและที่ผ่านมา				ตัวชี้วัด (KPI)	ผลลัพธ์ที่คาดว่าจะได้รับ	หน่วยงาน ที่รับผิดชอบหลัก
				๒๕๖๑ (บาท)	๒๕๖๒ (บาท)	๒๕๖๓ (บาท)	๒๕๖๔ (บาท)			
๒๐	โครงการเผยแพร่ประชาสัมพันธ์ทางสถานีวิทยุ	๑. เพื่อสร้างความเข้าใจระหว่างบุคคลกับหน่วยงาน ๒. เพื่อให้ประชาชนได้รับทราบข้อมูลทันต่อเหตุการณ์ ๓. เพื่อให้ประชาชนเกิดทัศนคติที่ดีต่อ อบท.	๑. จัดรายการวิทยุ อบจ.ตาก พบประชาชนทางสถานีวิทยุ สวท.ตาก และ สวท.แม่สอดทุกวันจันทร์ถึงวันเสาร์ เวลา ๑๐.๐๐ - ๑๐.๓๐ น. วันละ ๓๐ นาที ๒. จัดรายการวิทยุ อบจ.ตาก พบประชาชนทางสถานีวิทยุ อสมท.ตาก ทุกวันจันทร์ถึงวันเสาร์ เวลา ๑๐.๐๐ ถึง ๑๐.๓๐ น. วันละ ๓๐ นาที	๔๕๖,๐๐๐ งบ อบจ.ตาก (๒๕๖๐ : ๔๕๖,๐๐๐)	๔๕๖,๐๐๐ งบ อบจ.ตาก	๔๕๖,๐๐๐ งบ อบจ.ตาก	๔๕๖,๐๐๐ งบ อบจ.ตาก	จำนวนครั้ง ในการ จัดรายการ	- ประชาชนทั่วไปได้รับทราบข้อมูลข่าวสารกิจกรรม ผลงานของ อบจ.ตาก ก่อนการดำเนินการระหว่างดำเนินการ และดำเนินการแล้วเสร็จ ทันต่อเหตุการณ์ในสภาพปัจจุบัน	สำนักปลัดฯ
๒๑	โครงการจัดทำวารสาร อบจ.ตาก	- เพื่อเผยแพร่ข่าวสาร/ผลงานและกิจกรรม ของ อบจ.ตาก ในแต่ละเดือน	- จัดจ้างผลิตวารสารจำนวน ๔ ฉบับ ต่อปี	๓๐๐,๐๐๐ งบ อบจ.ตาก (๒๕๖๐ : ๓๐๐,๐๐๐)	๓๐๐,๐๐๐ งบ อบจ.ตาก	๓๐๐,๐๐๐ งบ อบจ.ตาก	๓๐๐,๐๐๐ งบ อบจ.ตาก	จำนวนฉบับ ที่จัดพิมพ์	- ประชาชนได้รับทราบผลการปฏิบัติงานตามนโยบายที่ได้แถลงไว้ต่อสภา อบจ.ตาก	สำนักปลัดฯ
๒๒	โครงการจัดทำแผ่นพับข่าวความเคลื่อนไหว อบจ.ตาก	- เพื่อเผยแพร่ประชาสัมพันธ์ข่าวสารความเคลื่อนไหวของ อบจ.ตาก ในรูปแบบแผ่นพับ	- จัดจ้างผลิตแผ่นพับจำนวน ๔ ฉบับ ต่อปี	๔๐,๐๐๐ งบ อบจ.ตาก (๒๕๖๐ : ๔๐,๐๐๐)	๔๐,๐๐๐ งบ อบจ.ตาก	๔๐,๐๐๐ งบ อบจ.ตาก	๔๐,๐๐๐ งบ อบจ.ตาก	จำนวนฉบับ ที่จัดพิมพ์	- ประชาชนจังหวัดตาก ได้รับทราบข้อมูลความเคลื่อนไหวของอบจ.ตาก ทั้งก่อนดำเนินการ ระหว่างดำเนินการ และหลังดำเนินการ	สำนักปลัดฯ
๒๓	โครงการจัดทำหนังสือรายงานผลการปฏิบัติงานประจำปี	- เพื่อเผยแพร่ผลการปฏิบัติงานตามนโยบายที่ได้แถลงไว้ต่อสภา อบจ.ตาก ให้ประชาชนได้รับทราบ	- จัดจ้างผลิตหนังสือรายงานผลการปฏิบัติงานประจำปีงบประมาณจำนวน ๖๐๐ เล่ม ต่อปี	๑๐๐,๐๐๐ งบ อบจ.ตาก (๒๕๖๐ : ๑๐๐,๐๐๐)	๑๐๐,๐๐๐ งบ อบจ.ตาก	๑๐๐,๐๐๐ งบ อบจ.ตาก	๑๐๐,๐๐๐ งบ อบจ.ตาก	จำนวนเล่ม	- ประชาชนได้รับทราบผลการปฏิบัติงานตามนโยบายที่ได้แถลงไว้ต่อสภา อบจ.ตาก	สำนักปลัดฯ

ที่	โครงการ	วัตถุประสงค์	เป้าหมาย (ผลผลิตของโครงการ)	งบประมาณและที่ผ่านมา				ตัวชี้วัด (KPI)	ผลลัพธ์ที่คาดว่าจะได้รับ	หน่วยงาน ที่รับผิดชอบหลัก
				๒๕๖๑ (บาท)	๒๕๖๒ (บาท)	๒๕๖๓ (บาท)	๒๕๖๔ (บาท)			
๒๔	โครงการจัดทำคู่มือแนะนำ อบจ.ตาก	๑. เพื่อเผยแพร่ประชาสัมพันธ์นโยบาย แผนงานและอำนาจหน้าที่ของ อบจ.ตาก ๒. เพื่อเผยแพร่ขั้นตอนการติดต่อ ราชการต่างๆ กับ อบจ.ตาก ๓. เพื่อเผยแพร่บทบาทในการพัฒนา ท้องถิ่นและนโยบายของผู้บริหาร ระหว่างปี ๒๕๖๑ - ๒๕๖๔ ไปสู่ หน่วยงานภาครัฐ เอกชน และ ประชาชนทั่วไป	- จัดจ้างหนังสือคู่มือแนะนำ อบจ.ตาก จำนวน ๗,๐๐๐ เล่ม ต่อปี	๑๐๐,๐๐๐ งบ อบจ.ตาก (๒๕๖๐ : ๑๐๐,๐๐๐)	๑๐๐,๐๐๐ งบ อบจ.ตาก	๑๐๐,๐๐๐ งบ อบจ.ตาก	๑๐๐,๐๐๐ งบ อบจ.ตาก	จำนวนเล่ม	๑. ประชาชนทั่วไปทราบนโยบาย แผนงาน และอำนาจหน้าที่ของ อบจ.ตาก ๒. ทราบขั้นตอนการติดต่อราชการ ต่างๆ กับ อบจ.ตาก ๓. ทราบบทบาทในการพัฒนาท้องถิ่น และนโยบายของผู้บริหาร ระหว่างปี ๒๕๖๑ - ๒๕๖๔ ไปสู่หน่วยงานภาครัฐ เอกชน และประชาชนทั่วไป	สำนักปลัดฯ
๒๕	โครงการจัดทำสื่อวีดิทัศน์บรรยายสรุป	๑. เพื่อให้ประชาชนทั่วไปเข้าใจใน อำนาจหน้าที่ กิจกรรม ข่าวสาร ผลงานของ อบจ.ตาก ๒. เพื่อให้ประชาชนมีทัศนคติที่ดีต่อ อปท. ให้ความร่วมมือในการพัฒนา ท้องถิ่นอย่างมีประสิทธิภาพ	- จัดจ้างผลิตสื่อวีดิทัศน์บรรยาย สรุปผลการดำเนินงานของ อบจ.ตาก จำนวน ๑ ครั้ง ต่อปี	๑๐๐,๐๐๐ งบ อบจ.ตาก (๒๕๖๐ : ๑๐๐,๐๐๐)	๑๐๐,๐๐๐ งบ อบจ.ตาก	๑๐๐,๐๐๐ งบ อบจ.ตาก	๑๐๐,๐๐๐ งบ อบจ.ตาก	จำนวนครั้ง	๑. ประชาชนทั่วไปเข้าใจในอำนาจ หน้าที่ กิจกรรม ข่าวสาร ผลงาน อบจ.ตาก ๒. ประชาชนมีทัศนคติที่ดีต่อ อปท. และให้ความร่วมมือในการพัฒนา ท้องถิ่นอย่างมีประสิทธิภาพ	สำนักปลัดฯ
๒๖	โครงการจัดทำป้ายประชาสัมพันธ์ (คิตเอาท์)	๑. เพื่อประชาสัมพันธ์ผลงานนโยบาย ๙ ด้าน ของนายก อบจ.ตาก ๒. เพื่อสร้างภาพลักษณ์ที่ดีให้กับ อบจ.ตาก ๓. เพื่ออนุรักษ์ประเพณีไทยในท้องถิ่น ให้บุคคลทั่วไปรับทราบ	- จัดจ้างติดตั้งป้ายคิตเอาท์กิจกรรม ผลงานตามนโยบายของ นายก อบจ.ตาก วันสำคัญของ ประเทศที่ประกาศตามสถานการณ์ ของรัฐบาลและยังเป็นการอนุรักษ์ ประเพณีไทยในท้องถิ่นทุกอำเภอ จำนวน ๑๔๔ ป้าย ต่อปี	๙๐๐,๐๐๐ งบ อบจ.ตาก (๒๕๖๐ : ๗๗๐,๐๐๐)	๙๐๐,๐๐๐ งบ อบจ.ตาก	๙๐๐,๐๐๐ งบ อบจ.ตาก	๙๐๐,๐๐๐ งบ อบจ.ตาก	จำนวนป้าย ที่จัดทำ	๑. กิจกรรมผลงานของ อบจ.ตาก อย่างทั่วถึง ๒. ประชาชนรับทราบการมีส่วนร่วม ในการอนุรักษ์ประเพณีท้องถิ่น ๓. ประชาชนได้รับทราบว่าอบจ.ตาก ให้ความสำคัญกับวันสำคัญของ ประเทศตามนโยบายรัฐบาล	สำนักปลัดฯ

ที่	โครงการ	วัตถุประสงค์	เป้าหมาย (ผลผลิตของโครงการ)	งบประมาณและที่ผ่านมา				ตัวชี้วัด (KPI)	ผลลัพธ์ที่คาดว่าจะได้รับ	หน่วยงาน ที่รับผิดชอบหลัก
				๒๕๖๑ (บาท)	๒๕๖๒ (บาท)	๒๕๖๓ (บาท)	๒๕๖๔ (บาท)			
๒๗	โครงการพัฒนาระบบสารสนเทศ บริหารจัดการเอกสารแบบรวมศูนย์	๑. เพื่อเพิ่มประสิทธิภาพการ รับ-ส่ง เอกสารหนังสือต่างๆ ของงานระบบ สารบรรณ ได้ง่ายและสะดวก อีกทั้ง ช่วยลดเวลา และลดขั้นตอนการ ทำงานที่ซ้ำซ้อน ลดปริมาณการใช้ กระดาษ ทำให้ลดค่าใช้จ่าย และ สามารถติดตามเอกสารและการทำ สำเนาของงานต่างๆ ได้ ๒. เพื่อสนับสนุนการปฏิบัติงานตาม นโยบายรัฐบาลโดยพัฒนาระบบงาน เข้าสู่การบริหารงานแบบอิเล็กทรอนิกส์ ภายใต้นโยบายรัฐบาลอิเล็กทรอนิกส์ และเพื่อสอดคล้องกับระบบราชการใน	- พัฒนาระบบสารสนเทศบริหาร จัดการเอกสารแบบรวมศูนย์ จำนวน ๑ ระบบ ต่อปี	๑๐๐,๐๐๐ งบ อบจ.ตาก	๑๐๐,๐๐๐ งบ อบจ.ตาก	๑๐๐,๐๐๐ งบ อบจ.ตาก	๑๐๐,๐๐๐ งบ อบจ.ตาก	ระบบสารสนเทศ บริหารจัดการ เอกสารแบบ รวมศูนย์ จำนวน ๑ ระบบ	๑.การรับ-ส่งเอกสารราชการ สามารถตรวจสอบการรับ-ส่งเอกสาร ได้โดยใช้โปรแกรมสามารถตรวจ สอบและแจ้งเตือน พร้อมสรุป รายงานการรับ-ส่งเอกสาร ๒.สามารถลดขั้นตอนการปฏิบัติงาน และค่าใช้จ่ายในการรับ-ส่งเอกสาร ขององค์การบริหารส่วนจังหวัดตาก ๓.มีการจัดเก็บเอกสาร และการ สืบค้นเอกสารอย่างเป็นระบบและ ลดการสูญหายของเอกสารทาง ราชการ	สำนักปลัดฯ
๒๘	โครงการพัฒนาและปรับปรุงเว็บไซต์ องค์การบริหารส่วนจังหวัดตาก	- เพื่อปรับปรุงรูปลักษณ์ของเว็บไซต์ ให้ทันสมัยง่ายต่อการนำไปใช้งานและ ข้อมูลทันเหตุการณ์มากขึ้น และเพิ่ม ช่องทางให้ประชาชนมีส่วนร่วมในการ แสดงความคิดเห็นผ่านทางเว็บไซต์	- จัดจ้างลงระบบปฏิบัติการและ จัดทำเว็บไซต์ อบจ.ตาก ผู้เข้าชมเว็บไซต์ ๑๐๐,๐๐๐ คน ต่อปี	๑๐๐,๐๐๐ งบ อบจ.ตาก	๑๐๐,๐๐๐ งบ อบจ.ตาก	๑๐๐,๐๐๐ งบ อบจ.ตาก	๑๐๐,๐๐๐ งบ อบจ.ตาก	จำนวนผู้เข้าชม เว็บไซต์ ไม่น้อยกว่า ร้อยละ ๖๐	- ทำให้เว็บไซต์มีรูปแบบที่ทันสมัย และง่ายต่อประชาชนที่เข้ามา ศึกษาข้อมูลได้มากขึ้น และ ประชาชนมีส่วนร่วมในการแสดง ความคิดเห็นผ่านทางเว็บไซต์	สำนักปลัดฯ

ที่	โครงการ	วัตถุประสงค์	เป้าหมาย (ผลผลิตของโครงการ)	งบประมาณและที่ผ่านมา				ตัวชี้วัด (KPI)	ผลลัพธ์ที่คาดว่าจะได้รับ	หน่วยงาน ที่รับผิดชอบหลัก
				๒๕๖๑ (บาท)	๒๕๖๒ (บาท)	๒๕๖๓ (บาท)	๒๕๖๔ (บาท)			
๒๙	โครงการจ้างที่ปรึกษาสำรวจความพึงพอใจของผู้รับบริการ อบจ.ตาก	๑.เพื่อดำเนินการสำรวจการปฏิบัติงานขององค์กรด้านบริการของ อบจ.ตากในการกำหนดนโยบายขั้นตอนแผนพิเศษ ๒. เพื่อได้ผลสำรวจความพึงพอใจของผู้รับบริการที่ได้เสนอต่อคณะกรรมการประเมินประสิทธิภาพ ประสิทธิผล การปฏิบัติราชการ ๓. เพื่อนำผลสำรวจความพึงพอใจของผู้รับบริการมาปรับใช้ในการพัฒนาองค์กร และการให้บริการสาธารณะแก่ประชาชน	- สำรวจความพึงพอใจของประชาชนต่อกิจกรรมหรือโครงการที่เป็นการบริการและเป็นประโยชน์ ต่อส่วนรวมของ อบจ.ตาก	๑๐๐,๐๐๐ งบ อบจ.ตาก (๒๕๖๐ : ๑๐๐,๐๐๐)	๑๐๐,๐๐๐ งบ อบจ.ตาก	๑๐๐,๐๐๐ งบ อบจ.ตาก	๑๐๐,๐๐๐ งบ อบจ.ตาก	ผลการสำรวจฯ เพิ่มขึ้น	๑.ผลสำรวจความพึงพอใจของผู้รับบริการของ อบจ.ตาก ในการกำหนดนโยบายขั้นตอนแผนพิเศษ ๒. นำผลสำรวจฯ เสนอต่อคณะกรรมการประเมินประสิทธิภาพ ประสิทธิผลการปฏิบัติราชการ ๓. นำผลสำรวจฯ มาเป็นแนวทางในการพัฒนาองค์กร และการให้บริการสาธารณะที่เหมาะสมกับประชาชน	สำนักปลัดฯ
๓๐	โครงการปรับปรุงและซ่อมแซมอาคารสำนักงานองค์การบริหารส่วนจังหวัดตาก	- เพื่อปรับปรุงและซ่อมแซมอาคารสำนักงานองค์การบริหารส่วนจังหวัดตากให้มีสภาพดีขึ้น	๑.ซ่อมแซมหลังคาฝ้าเพดาน อาคารนิติบัญญัติ และอาคารปฏิบัติการ (บางส่วน) ๒. ติดตาสายกันนกก และงานปรับปรุงท่อระบายน้ำภายในอาคารและชั้นดาดฟ้า ๓. ปรับปรุงภูมิทัศน์รอบอาคารสำนักงานองค์การบริหารส่วนจังหวัดตาก ๔. ปรับปรุงทาสีอาคารสำนักงาน อบจ.ตาก ๕. ปรับปรุงที่จอดรถยนต์เป็นคอนกรีตเสริมเหล็กหลังคาเหล็กกริดบอดขนาดพื้นที่ ๕๓๕ ตารางเมตร	๑,๙๐๐,๐๐๐ งบ อบจ.ตาก	-	-	-	โครงการแล้วเสร็จ	- สำนักงานองค์การบริหารส่วนจังหวัดตาก ได้รับการปรับปรุงซ่อมแซม ให้มีสภาพที่ดีขึ้น	สำนักปลัดฯ
				๒๐๐,๐๐๐ งบ อบจ.ตาก	-	-	-	โครงการแล้วเสร็จ		
				-	๑,๒๐๐,๐๐๐ งบ อบจ.ตาก	-	-	โครงการแล้วเสร็จ		
				-	-	๕๐๐,๐๐๐ งบ อบจ.ตาก	-	โครงการแล้วเสร็จ		
				-	-	-	๒,๐๐๐,๐๐๐ งบ อบจ.ตาก	โครงการแล้วเสร็จ		

ที่	โครงการ	วัตถุประสงค์	เป้าหมาย (ผลผลิตของโครงการ)	งบประมาณและที่ผ่านมา				ตัวชี้วัด (KPI)	ผลลัพธ์ที่คาดว่าจะได้รับ	หน่วยงาน ที่รับผิดชอบหลัก
				๒๕๖๑ (บาท)	๒๕๖๒ (บาท)	๒๕๖๓ (บาท)	๒๕๖๔ (บาท)			
			๖.ปรับปรุง/ซ่อมแซมระบบประปา ๗.ปรับปรุง/ซ่อมแซมอาคารปฏิบัติงาน นิติบัญญัติ และผู้บริหาร	-	-	-	๒,๐๐๐,๐๐๐ งบ อบจ.ตาก ๓,๐๐๐,๐๐๐ งบ อบจ.ตาก	โครงการ แล้วเสร็จ โครงการ แล้วเสร็จ		
๓๑	โครงการศูนย์รวมกล้องวงจรปิด (CCTV) อบจ.ตาก	๑. เพื่อเป็นศูนย์เชื่อมโยงภาพและควบคุมกล้องวงจรปิดในเขตความรับผิดชอบของ อบจ.ตาก ๒. เพื่อเป็นการเฝ้าระวังภัยและดูแลรักษาทรัพย์สินของ อบจ.ตาก	- จ้างเหมาปรับปรุงและติดตั้งระบบกล้องวงจรปิดแบบรวมศูนย์	-	-	๒,๕๐๐,๐๐๐ งบ อบจ.ตาก	-	จำนวนกล้องวงจรปิด	๑.มีศูนย์รวมกล้องวงจรปิดที่สามารถดูภาพได้ทุกจุดในเขตความรับผิดชอบของ อบจ.ตาก ๒.มีการป้องกันเชิงรุกในการเฝ้าระวังภัยและดูแลรักษาทรัพย์สินของ อบจ.ตาก	สำนักปลัดฯ
๓๒	โครงการก่อสร้างห้องอาหารและห้องเก็บวัสดุ	- เพื่อก่อสร้างห้องอาหารและห้องเก็บวัสดุ	- ก่อสร้างอาคารคอนกรีตเสริมเหล็ก ๑ ชั้น ขนาด ๑๐x๒๐ เมตร จำนวน ๑ หลัง	-	-	-	๒,๕๒๐,๐๐๐ งบ อบจ.ตาก	จำนวนหลัง	- มีห้องอาหารและห้องเก็บวัสดุ เพื่อรองรับผู้เข้ารับการอบรม ณ อบจ.ตาก	สำนักปลัดฯ
๓๓	โครงการให้บริการ WIFI ภายในอาคารสำนักงาน อบจ.ตาก และสนามกีฬา อบจ.ตาก	- เพื่อเพิ่มขีดความสามารถให้บริการอินเทอร์เน็ตไร้สาย (WiFi) ในเขตความรับผิดชอบของ อบจ.ตาก	- จ้างเหมาปรับปรุงและติดตั้งระบบอินเทอร์เน็ตไร้สาย (WiFi) ให้ครอบคลุม สำนักงาน อบจ.ตาก และสนามกีฬา อบจ.ตาก	-	-	๑,๐๐๐,๐๐๐ งบ อบจ.ตาก	-	โครงการแล้วเสร็จ	- ประชาชนสามารถใช้ (WiFi) ครอบคลุม ในสำนักงาน อบจ.ตาก และสนามกีฬา อบจ.ตาก	สำนักปลัดฯ
รวม ๓๓ โครงการ		-	-	๓๘,๐๙๖,๐๐๐	๗,๓๙๖,๐๐๐	๑๐,๑๙๖,๐๐๐	๑๕,๗๑๖,๐๐๐	-	-	-

๓.๒ แผนงานการรักษาความสงบภายใน

ที่	โครงการ	วัตถุประสงค์	เป้าหมาย (ผลผลิตของโครงการ)	งบประมาณและที่ผ่านมา				ตัวชี้วัด (KPI)	ผลลัพธ์ที่คาดว่าจะได้รับ	หน่วยงาน ที่รับผิดชอบหลัก
				๒๕๖๑ (บาท)	๒๕๖๒ (บาท)	๒๕๖๓ (บาท)	๒๕๖๔ (บาท)			
๑	โครงการช่วยเหลือราษฎรผู้ประสบภัยพิบัติในกรณีฉุกเฉิน ในเขตพื้นที่จังหวัดตาก	- เพื่อให้ความช่วยเหลือและบรรเทาความเดือดร้อนให้แก่ประชาชนผู้ประสบภัยพิบัติในกรณีฉุกเฉินต่างๆที่ไม่สามารถคาดการณ์ได้ล่วงหน้าในเขตพื้นที่จังหวัดตาก	- จัดซื้อถังยุงซีพี วัสดุ อุปกรณ์ สิ่งของเครื่องใช้ที่จำเป็นและยารักษาโรค ให้แก่ประชาชนผู้เดือดร้อนจากสาธารณภัย ภัยพิบัติในกรณีฉุกเฉินต่างๆ	๔,๐๐๐,๐๐๐ งบ อบจ.ตาก (๒๕๖๐ : ๔,๐๐๐,๐๐๐)	๔,๐๐๐,๐๐๐ งบ อบจ.ตาก	๔,๐๐๐,๐๐๐ งบ อบจ.ตาก	๔,๐๐๐,๐๐๐ งบ อบจ.ตาก	จำนวนการให้ความช่วยเหลือแก่ผู้ประสบภัย ไม่น้อยกว่า ร้อยละ ๗๐ ของการขอรับความช่วยเหลือ	- สามารถช่วยเหลือและบรรเทาความเดือดร้อนของประชาชนผู้ประสบภัยภัยที่เกิดจากภัยพิบัติกรณีฉุกเฉินต่างๆได้อีกทั้งประชาชนผู้ประสบภัย รู้สึกอบอุ่นใจและรู้สึกถึงความปลอดภัย	สำนักงานการช่าง
๒	โครงการปรับปรุง ซ่อมแซม และพัฒนาสิ่งสาธารณประโยชน์ในพื้นที่เขตจังหวัดตาก เพื่อป้องกันและแก้ไขปัญหาจากภัยต่างๆ	- เพื่อให้ความช่วยเหลือและบรรเทาความเดือดร้อนให้แก่ประชาชนผู้ประสบภัยพิบัติในกรณีฉุกเฉินต่างๆ ที่ไม่สามารถคาดการณ์ได้ล่วงหน้าในเขตพื้นที่จังหวัดตาก	- ปรับปรุง ซ่อมแซมและพัฒนาสิ่งสาธารณประโยชน์ในพื้นที่จังหวัดตาก ทั้งทางด้าน การป้องกัน และช่วยเหลือแก้ไขปัญหาจากภัยต่างๆเช่น อุทกภัย วาตภัย ภัยแล้ง เป็นต้น	๑,๐๐๐,๐๐๐ งบ อบจ.ตาก (๒๕๖๐ : ๑,๐๐๐,๐๐๐)	๑,๐๐๐,๐๐๐ งบ อบจ.ตาก	๑,๐๐๐,๐๐๐ งบ อบจ.ตาก	๑,๐๐๐,๐๐๐ งบ อบจ.ตาก	จำนวนแห่ง	- สามารถป้องกันและบรรเทาความเสียหายที่จะเกิดจากภัยพิบัติต่างๆได้และความรู้สึกอบอุ่นใจ และปลอดภัยของประชาชน	สำนักงานการช่าง
๓	โครงการป้องกันและลดอุบัติเหตุทางถนนในช่วงเทศกาล	- เพื่อเป็นการรณรงค์ลดอุบัติเหตุบนท้องถนนในช่วงเทศกาล เพื่อให้ประชาชนผู้โดยสารและผู้ขับขี่ยานพาหนะปลอดภัยทั้งชีวิตและทรัพย์สิน	- จัดตั้งจุดให้บริการและช่วยเหลือประชาชนและนักท่องเที่ยวให้ได้ รับความสะดวกและความปลอดภัยในการเดินทางในช่วงเทศกาลต่างๆ จัดทำสื่อเพื่อประชาสัมพันธ์รณรงค์การลดอุบัติเหตุทางถนน	๒๐๐,๐๐๐ งบ อบจ.ตาก (๒๕๖๐ : ๒๐๐,๐๐๐)	๒๐๐,๐๐๐ งบ อบจ.ตาก	๒๐๐,๐๐๐ งบ อบจ.ตาก	๒๐๐,๐๐๐ งบ อบจ.ตาก	ความพึงพอใจของประชาชน ในการเดินทาง ช่วงเทศกาล	- อุบัติเหตุบนท้องถนนลดลง ประชาชนผู้โดยสารและผู้ขับขี่ ยานพาหนะมีความปลอดภัย ทั้งชีวิตและทรัพย์สิน	สำนักงานการช่าง

ที่	โครงการ	วัตถุประสงค์	เป้าหมาย (ผลผลิตของโครงการ)	งบประมาณและที่ผ่านมา				ตัวชี้วัด (KPI)	ผลลัพธ์ที่คาดว่าจะได้รับ	หน่วยงาน ที่รับผิดชอบหลัก
				๒๕๖๑ (บาท)	๒๕๖๒ (บาท)	๒๕๖๓ (บาท)	๒๕๖๔ (บาท)			
๔	โครงการเสริมสร้างศักยภาพชุมชนด้านการป้องกันและบรรเทาสาธารณภัย	- เพื่อให้ชุมชนในพื้นที่เสี่ยงภัยมีความพร้อมในการจัดการสาธารณภัยของชุมชนอย่างเป็นระบบโดยชุมชนคิดเองทำเองและใช้ทรัพยากรของชุมชน	- จัดฝึกอบรมความรู้เกี่ยวกับงานป้องกันบรรเทาสาธารณภัย ศึกษาดูงานนอกสถานที่ให้กับประชาชนในชุมชนต่างๆ จำนวน ๑๐๐ คน ต่อปี	๔๐๐,๐๐๐ งบ อบจ.ตาก (๒๕๖๐ : ๒๕๖,๐๐๐)	๔๐๐,๐๐๐ งบ อบจ.ตาก	๔๐๐,๐๐๐ งบ อบจ.ตาก	๔๐๐,๐๐๐ งบ อบจ.ตาก	จำนวนผู้เข้าร่วมฝึกอบรมไม่น้อยกว่าร้อยละ ๘๐ ของเป้าหมาย	- ทำให้ประชาชนในพื้นที่เสี่ยงภัยมีความพร้อมในการจัดการสาธารณภัยได้อย่างมีประสิทธิภาพและเกิดเครือข่ายช่วยเหลือกัน	สำนักงานช่าง
๕	โครงการจัดหาเครื่องมือและอุปกรณ์การปฏิบัติงานด้านการป้องกันและบรรเทาสาธารณภัย การกู้ชีพ กู้ภัย	- เพื่อให้มีเครื่องมือและอุปกรณ์ที่มีประสิทธิภาพและทันสมัยเพื่อใช้ในการให้ความช่วยเหลือประชาชนผู้ประสบภัยได้อย่างรวดเร็วเพื่อมิให้เกิดหรือลดการสูญเสียชีวิตและทรัพย์สิน	- จัดหาเครื่องมือและอุปกรณ์ในการปฏิบัติงาน	๕๐๐,๐๐๐ งบ อบจ.ตาก (๒๕๖๐ : ๕๐๐,๐๐๐)	๕๐๐,๐๐๐ งบ อบจ.ตาก	๕๐๐,๐๐๐ งบ อบจ.ตาก	๕๐๐,๐๐๐ งบ อบจ.ตาก	จำนวนเครื่องมือและอุปกรณ์ฯ	- การช่วยเหลือประชาชนผู้ประสบภัยต่างๆ เป็นไปด้วยความรวดเร็วฉับไว และมีประสิทธิภาพเนื่องจากมีอุปกรณ์เครื่องมือที่ทันสมัย	สำนักงานช่าง
๖	โครงการศูนย์บริการและช่วยเหลือประชาชน ชุดปฏิบัติการ กู้ชีพ - กู้ภัย อบจ.ตาก ประจำศูนย์ป้องกันและบรรเทาสาธารณภัย อบจ.ตาก	- เพื่อให้ความช่วยเหลือประชาชนผู้ประสบเหตุสาธารณภัยต่างๆ เช่น อุบัติเหตุทางถนน ภัยธรรมชาติ รวมถึงการเจ็บป่วยฉุกเฉินต่างๆ และช่วยเหลือผู้พิการ ผู้สูงอายุ	- จัดตั้งชุดปฏิบัติการ กู้ชีพ - กู้ภัย อบจ.ตาก ๑ ชุดปฏิบัติการพร้อมเจ้าหน้าที่ และอุปกรณ์เครื่องมือพร้อมปฏิบัติหน้าที่ตลอด ๒๔ ชั่วโมง	๕๐๐,๐๐๐ งบ อบจ.ตาก (๒๕๖๐ : ๓๐๐,๐๐๐)	๕๐๐,๐๐๐ งบ อบจ.ตาก	๕๐๐,๐๐๐ งบ อบจ.ตาก	๕๐๐,๐๐๐ งบ อบจ.ตาก	ความพึงพอใจของประชาชนผู้ขอรับความช่วยเหลือมายังชุดปฏิบัติการ กู้ชีพกู้ภัย อบจ.ตาก	- การช่วยเหลือประชาชนผู้ประสบเหตุสาธารณภัยต่างๆ รวมถึงการเจ็บป่วยฉุกเฉินได้อย่างรวดเร็วทันเหตุการณ์และมีประสิทธิภาพลดการสูญเสียชีวิตและทรัพย์สิน	สำนักงานช่าง
รวม ๖ โครงการ		-	-	๖,๖๐๐,๐๐๐	๖,๖๐๐,๐๐๐	๖,๖๐๐,๐๐๐	๖,๖๐๐,๐๐๐	-	-	-

๓.๓ แผนงานเคหะและชุมชน

ที่	โครงการ	วัตถุประสงค์	เป้าหมาย (ผลผลิตของโครงการ)	งบประมาณและที่ผ่านมา				ตัวชี้วัด (KPI)	ผลลัพธ์ที่คาดว่าจะได้รับ	หน่วยงาน ที่รับผิดชอบหลัก
				๒๕๖๑ (บาท)	๒๕๖๒ (บาท)	๒๕๖๓ (บาท)	๒๕๖๔ (บาท)			
๑	โครงการเสริมสร้างศักยภาพ การปฏิบัติงานของบุคลากร สำนักงานการช่าง	- เพื่อพัฒนาทักษะความรู้ในการ ปฏิบัติงานของบุคลากรสำนักงานการช่าง ให้มากขึ้น เพื่อรองรับภารกิจต่างๆ ที่สำนักงานการช่างมีหน้าที่รับผิดชอบ	- ฝึกอบรม และศึกษาดูงานของ บุคลากรสำนักงานการช่าง จำนวน ๑๓๑ คน ต่อปี	๕๐๐,๐๐๐ งบ อบจ.ตาก (๒๕๖๐ : ๖๔๖,๐๐๐)	๕๐๐,๐๐๐ งบ อบจ.ตาก	๕๐๐,๐๐๐ งบ อบจ.ตาก	๕๐๐,๐๐๐ งบ อบจ.ตาก	จำนวนผู้เข้าร่วม ฝึกอบรม ไม่น้อยกว่า ร้อยละ ๘๐ ของเป้าหมาย	- บุคลากรผู้ปฏิบัติงานทางด้านช่าง มีการพัฒนาทักษะความรู้ทางด้าน งานช่าง สามารถปฏิบัติงานได้อย่าง มีประสิทธิภาพ และเกิดประสิทธิผล ของเป้าหมาย	สำนักงานการช่าง
๒	โครงการก่อสร้างศูนย์จักรกล องค์การบริหารส่วนจังหวัดตาก	- เพื่อปรับปรุงและพัฒนาสถานที่ ปฏิบัติงาน	- ก่อสร้างศูนย์จักรกล จำนวน ๑ แห่ง ตามรายละเอียดแบบแปลนของ สำนักงานการช่าง อบจ.ตาก	๙,๐๖๐,๐๐๐ งบ อบจ.ตาก	๗,๒๐๐,๐๐๐ งบ อบจ.ตาก	๗,๗๕๐,๐๐๐ งบ อบจ.ตาก	๓,๗๕๐,๐๐๐ งบ อบจ.ตาก	โครงการแล้วเสร็จ จำนวนแห่ง	- มีสถานที่จอดเครื่องจักรกล และซ่อมบำรุง ของ อบจ.ตาก อย่างสะดวก	สำนักงานการช่าง
๓	โครงการก่อสร้างอาคารอเนกประสงค์	- เพื่อใช้สำหรับการเก็บวัสดุครุภัณฑ์	- ก่อสร้างอาคารอเนกประสงค์ จำนวน ๑ แห่ง ตามรายละเอียดแบบแปลนของ สำนักงานการช่าง อบจ.ตาก	๑,๕๐๐,๐๐๐ งบ อบจ.ตาก	๕๐๐,๐๐๐ งบ อบจ.ตาก	๕๐๐,๐๐๐ งบ อบจ.ตาก	๕๐๐,๐๐๐ งบ อบจ.ตาก	โครงการแล้วเสร็จ จำนวนแห่ง	- มีสถานที่เก็บวัสดุครุภัณฑ์ อย่างสะดวก	สำนักงานการช่าง
รวม ๓ โครงการ		-	-	๑๑,๐๖๐,๐๐๐	๘,๒๐๐,๐๐๐	๘,๗๕๐,๐๐๐	๘,๗๕๐,๐๐๐	-	-	-

๓.๔ แผนงานสร้างความเข้มแข็งของชุมชน

ที่	โครงการ	วัตถุประสงค์	เป้าหมาย (ผลผลิตของโครงการ)	งบประมาณและที่ผ่านมา				ตัวชี้วัด (KPI)	ผลลัพธ์ที่คาดว่าจะได้รับ	หน่วยงาน ที่รับผิดชอบหลัก
				๒๕๖๑ (บาท)	๒๕๖๒ (บาท)	๒๕๖๓ (บาท)	๒๕๖๔ (บาท)			
๑	โครงการประชุมสัมมนาเชิงปฏิบัติการเพื่อบูรณาการจัดทำยุทธศาสตร์การพัฒนาขององค์กรปกครองส่วนท้องถิ่นในเขตจังหวัดตาก และจัดทำแผนพัฒนาท้องถิ่นสี่ปี ขององค์การบริหารส่วนจังหวัดตาก	๑. เพื่อให้การจัดทำยุทธศาสตร์การพัฒนาของ อปท. ในเขตจังหวัดตากครอบคลุมถึงปัญหาและความต้องการของประชาชน ๒. เพื่อให้ อปท. ในจังหวัดตาก นำยุทธศาสตร์การพัฒนาขององค์กรปกครองส่วนท้องถิ่นในเขตจังหวัดไปใช้เป็นกรอบในการจัดทำยุทธศาสตร์การพัฒนาของตนเอง ๓. เพื่อให้การจัดทำแผนพัฒนาท้องถิ่นสี่ปี ของ อบจ.ตาก สามารถบูรณาการกับแผนพัฒนาในทุกระดับและตอบสนองความต้องการของประชาชนได้	- จัดประชุมเชิงปฏิบัติการเพื่อประชาคมท้องถิ่น ระดับอำเภอ จำนวน ๙ ครั้ง ต่อปี - จัดประชุมเชิงปฏิบัติการเพื่อประชาคมท้องถิ่น ระดับจังหวัด จำนวน ๑ ครั้ง ทุละ ๒๕๐ คน ต่อปี	๔๕๐,๐๐๐ งบ อบจ.ตาก (๒๕๖๐ : ๔๕๐,๐๐๐)	๔๕๐,๐๐๐ งบ อบจ.ตาก	๔๕๐,๐๐๐ งบ อบจ.ตาก	๔๕๐,๐๐๐ งบ อบจ.ตาก	จำนวนครั้งการจัดประชุมฯ ผู้เข้าร่วมประชุมฯ ไม่น้อยกว่าร้อยละ ๘๐ ของเป้าหมาย	๑.การจัดทำยุทธศาสตร์การพัฒนาของ อปท. ในจังหวัดครอบคลุมถึงปัญหาและความต้องการของประชาชน ๒.อปท. ในจังหวัดตาก สามารถนำยุทธศาสตร์การพัฒนาขององค์กรปกครองส่วนท้องถิ่นในเขตจังหวัดไปใช้เป็นกรอบในการจัดทำยุทธศาสตร์การพัฒนา ๓. การจัดทำแผนพัฒนาท้องถิ่นสี่ปี ของ อบจ.ตาก สามารถตอบสนองความต้องการของประชาชนในจังหวัดตาก	กองแผนและงบประมาณ
๒	โครงการฝึกอบรมเชิงปฏิบัติการการจัดทำและประสานแผนพัฒนาขององค์กรปกครองส่วนท้องถิ่นในเขตจังหวัดตาก	- เพื่อให้ผู้เข้ารับฝึกอบรมมีความรู้และเข้าใจเกี่ยวกับกระบวนการและขั้นตอนในการจัดทำและประสานแผนพัฒนาท้องถิ่นสี่ปี ของ อปท.ในเขตจังหวัดตาก	- จัดฝึกอบรมและศึกษาดูงานให้กับเจ้าหน้าที่ผู้มีส่วนเกี่ยวข้องกับการจัดทำแผนพัฒนาองค์กรปกครองส่วนท้องถิ่นจังหวัดตาก จำนวน ๘๐ คน ต่อปี	๓๕๐,๐๐๐ งบ อบจ.ตาก (๒๕๖๐ : ๓๕๐,๐๐๐)	๓๕๐,๐๐๐ งบ อบจ.ตาก	๓๕๐,๐๐๐ งบ อบจ.ตาก	๓๕๐,๐๐๐ งบ อบจ.ตาก	จำนวนผู้เข้าร่วมฝึกอบรม ไม่น้อยกว่าร้อยละ ๘๐ ของเป้าหมาย	๑.ผู้เข้ารับการฝึกอบรมมีความรู้ความเข้าใจในการจัดทำและประสานแผนพัฒนาท้องถิ่น อย่างมีประสิทธิภาพ ๒. อปท.ในเขตจังหวัดตากมีการบูรณาการร่วมกันในการพัฒนา	กองแผนและงบประมาณ

ที่	โครงการ	วัตถุประสงค์	เป้าหมาย (ผลผลิตของโครงการ)	งบประมาณและที่ผ่านมา				ตัวชี้วัด (KPI)	ผลลัพธ์ที่คาดว่าจะได้รับ	หน่วยงาน ที่รับผิดชอบหลัก
				๒๕๖๑ (บาท)	๒๕๖๒ (บาท)	๒๕๖๓ (บาท)	๒๕๖๔ (บาท)			
๓	โครงการส่งเสริมและสนับสนุนการสร้างเครือข่ายความร่วมมือภาคประชาชนระดับจังหวัดตากในการจัดทำแผนชุมชน	- เพื่อเป็นการส่งเสริม สนับสนุนการสร้างเครือข่ายความร่วมมือภาคประชาชนในการจัดทำแผนชุมชน	- จัดฝึกอบรมเชิงปฏิบัติการให้กับผู้นำเครือข่าย ผู้นำชุมชน และผู้นำองค์กรภาคประชาชนในการจัดทำแผนชุมชน จำนวน ๘๐ คน ต่อปี	๒๐๐,๐๐๐ งบ อบจ.ตาก (๒๕๖๐ : ๒๐๐,๐๐๐)	๒๐๐,๐๐๐ งบ อบจ.ตาก	๒๐๐,๐๐๐ งบ อบจ.ตาก	๒๐๐,๐๐๐ งบ อบจ.ตาก	จำนวนผู้เข้าร่วมฝึกอบรม ไม่น้อยกว่า ร้อยละ ๘๐ ของเป้าหมาย	- ทุกส่วนราชการสามารถจัดทำแผนชุมชนในท้องถิ่นได้อย่างมีประสิทธิภาพเพิ่มมากขึ้น	กองแผนและ งบประมาณ
๔	โครงการฝึกอบรมและศึกษาดูงานเพิ่มพูนทักษะผู้บริหาร/ผู้นำท้องถิ่นในจังหวัดตาก	๑.เพื่อให้ผู้บริหาร/ผู้นำท้องถิ่นมีความรู้ความสามารถในการปฏิบัติงานตามอำนาจหน้าที่ ๒.มีความรู้และทักษะในการบริหารงานรวมทั้งเพิ่มพูนความรู้และประสบการณ์โดยศึกษาดูงานนอกพื้นที่ ๓.เปิดโลกทัศน์ในการปฏิบัติงานให้เกิดความคิดริเริ่มและนำมาปรับใช้ในพื้นที่	- ฝึกอบรมและศึกษาดูงานให้กับผู้บริหาร/ผู้นำท้องถิ่นในจังหวัดตากจำนวน ๑๒๐ คน ต่อปี	๖๐๐,๐๐๐ งบ อบจ.ตาก (๒๕๖๐ : ๖๐๐,๐๐๐)	๖๐๐,๐๐๐ งบ อบจ.ตาก	๖๐๐,๐๐๐ งบ อบจ.ตาก	๖๐๐,๐๐๐ งบ อบจ.ตาก	จำนวนผู้เข้าร่วมฝึกอบรม ไม่น้อยกว่า ร้อยละ ๘๐ ของเป้าหมาย	๑.ผู้บริหาร/ผู้นำท้องถิ่นมีความรู้ความสามารถในการปฏิบัติงานตามอำนาจหน้าที่ ๒.สามารถนำความรู้และประสบการณ์ที่ได้รับไปประยุกต์ใช้ในการบริหารงาน	สำนักปลัดฯ
๕	โครงการส่งเสริมพัฒนาศักยภาพผู้นำท้องถิ่น/ท้องถิ่น ผู้นำชุมชน กลุ่มพลังมวลชน องค์กรต่างๆ และประชาชน	๑.เพื่อให้ความรู้ความเข้าใจเกี่ยวกับบทบาทหน้าที่ของผู้นำท้องถิ่น/ท้องถิ่น ฯลฯเชิงบูรณาการ ๒.เพื่อสร้างความเข้มแข็งสมานสามัคคีและพัฒนาศักยภาพให้กับผู้นำท้องถิ่น/ท้องถิ่น ฯลฯ ในจังหวัดตาก ๓.เพื่อเสริมสร้างเครือข่ายให้กับผู้นำได้แลกเปลี่ยนประสบการณ์ความรู้ในการบริหารจัดการท้องถิ่น/ท้องถิ่นในด้านต่างๆ	- ฝึกอบรม/ศึกษาดูงานเกี่ยวกับระเบียบกฎหมายที่เกี่ยวข้องให้กับผู้นำท้องถิ่น ฯลฯ จำนวน ๔,๕๐๐ คน ต่อปี	๒,๐๐๐,๐๐๐ งบ อบจ.ตาก (๒๕๖๐ : ๒,๐๐๐,๐๐๐)	๔๕๐,๐๐๐ งบ อบจ.ตาก	๔๕๐,๐๐๐ งบ อบจ.ตาก	๔๕๐,๐๐๐ งบ อบจ.ตาก	จำนวนผู้เข้าร่วมฝึกอบรม ไม่น้อยกว่า ร้อยละ ๘๐ ของเป้าหมาย	๑. ผู้นำท้องถิ่น/ท้องถิ่นได้รับความรู้ความเข้าใจเกี่ยวกับระเบียบกฎหมาย บทบาทหน้าที่ของผู้นำท้องถิ่น/ท้องถิ่นในการนำไปใช้พัฒนาท้องถิ่นของตนเองได้มากขึ้น ๒. เป็นการเสริมสร้างศักยภาพความสมานสามัคคีของผู้นำท้องถิ่น/ท้องถิ่นในการบริหารจัดการมากขึ้น	สำนักปลัดฯ

ที่	โครงการ	วัตถุประสงค์	เป้าหมาย (ผลผลิตของโครงการ)	งบประมาณและที่ผ่านมา				ตัวชี้วัด (KPI)	ผลลัพธ์ที่คาดว่าจะได้รับ	หน่วยงาน ที่รับผิดชอบหลัก
				๒๕๖๑ (บาท)	๒๕๖๒ (บาท)	๒๕๖๓ (บาท)	๒๕๖๔ (บาท)			
		๔. เพื่อเสริมสร้างความเข้าใจด้านระเบียบกฎหมายต่าง ๆ และเตรียมรับการเข้าสู่ประชาคมอาเซียน ๕. เพื่อจัดเวทีแลกเปลี่ยนองค์ความรู้ระหว่างผู้นำท้องถิ่น/ท้องถิ่น ฯลฯ						๓. เป็นการสร้างเสริมการมีส่วนร่วมและเครือข่ายสัมพันธ์ที่ดีความเข้มแข็งระหว่างองค์กรปกครองท้องถิ่นและชุมชน ๔. ผู้นำมีทักษะในการปฏิบัติงานและนำความรู้ที่ได้รับไปพัฒนาองค์กร		
๖	โครงการสร้างจิตสำนึกปกป้องสถาบันของชาติเพื่อสร้างความสมานฉันท์	๑. เพื่อสร้างความสมานฉันท์สามัคคีให้เกิดขึ้นในสังคมไทย ๒. เพื่อสร้างความภูมิใจในความเป็นชาติไทย และการปกป้องสถาบัน ชาติ ศาสน์ กษัตริย์ ๓. เพื่อเทิดทูนพระเกียรติของพระบาทสมเด็จพระเจ้าอยู่หัวฯ ให้จารีกอยู่ในจิตใจของคนไทย ๔. เพื่อปกป้องสถาบันของชาติให้เป็นที่ยึดเหนี่ยวจิตใจของคนไทย โดยคำนึงถึงประโยชน์ของชาติมาก่อนส่วนตนหรือพวกพ้องบนหลักการ "แตกแยกแต่มีแตกต่าง" ๕. เพื่อส่งเสริมการจัดกิจกรรมร่วมกับภาครัฐ เอกชน ประชาชน สร้างความสามัคคีในหมู่คณะ	- จัดกิจกรรมการสร้างจิตสำนึกปกป้องสถาบันของชาติ ผู้เข้าร่วมกิจกรรม จำนวน ๓๐๐ คน ต่อปี	๑๐๐,๐๐๐ งบ อบจ.ตาก (๒๕๖๐ : ๑๐๐,๐๐๐)	๑๐๐,๐๐๐ งบ อบจ.ตาก	๑๐๐,๐๐๐ งบ อบจ.ตาก	๑๐๐,๐๐๐ งบ อบจ.ตาก	จำนวนผู้เข้าร่วมกิจกรรม ไม่น้อยกว่าร้อยละ ๘๐ ของเป้าหมาย	๑. ผู้เข้าร่วมโครงการได้แสดงออกถึงความจงรักภักดีและเทิดทูนพระเกียรติคุณของพระบาทสมเด็จพระเจ้าอยู่หัวฯ ให้จารีกอยู่ในจิตใจของคนไทย ๒. ผู้เข้าร่วมโครงการมีความรักและสมานสามัคคีกันของทุกคนในชาติบนหลักการแตกต่างแต่ไม่แตกแยก ๓. การส่งเสริมกิจกรรมร่วมกับภาครัฐ เอกชน ประชาชนสามารถสร้างความสามัคคีในหมู่คณะ	สำนักปลัดฯ

ที่	โครงการ	วัตถุประสงค์	เป้าหมาย (ผลผลิตของโครงการ)	งบประมาณและที่ผ่านมา				ตัวชี้วัด (KPI)	ผลลัพธ์ที่คาดว่าจะได้รับ	หน่วยงาน ที่รับผิดชอบหลัก
				๒๕๖๑ (บาท)	๒๕๖๒ (บาท)	๒๕๖๓ (บาท)	๒๕๖๔ (บาท)			
๗	โครงการสนับสนุนการดำเนินงาน ลูกเสือชาวบ้านจังหวัดตากเทิดไท้ องค์ราชัน	๑.เพื่อให้ผู้นำ/ผู้แทนลูกเสือชาวบ้านได้เข้าร่วม ถวายพระพรและแสดงความจงรักภักดี ๒.เพื่อให้สมาชิกที่ผ่านการฝึกอบรมลูกเสือ ชาวบ้านแล้วได้รับธงประจำรุ่นเป็นสิ่ง ยึดเหนี่ยวและเป็นศูนย์รวมจิตใจในการ ประกอบกิจกรรมสาธารณประโยชน์ร่วมกัน ๓.เพื่อให้สมาชิกลูกเสือชาวบ้านได้มีโอกาส แลกเปลี่ยนความคิดเห็นประสบการณ์ซึ่งกัน และกันและเป็นการประสานความสัมพันธ์ อันจะเป็นการนำไปสู่การพัฒนาองค์กร ๔.เพื่อฟื้นฟูกิจการลูกเสือชาวบ้านสร้าง กิจกรรม กฏ คำปฏิญาณและอุดมการณ์ ตลอดจนการเรียนรู้ร่วมกันในด้านวิชาการ หลักการต่างๆ ของกิจการลูกเสือชาวบ้าน รวมทั้งส่งเสริมฟื้นฟูวัฒนธรรมประเพณี ที่ตั้งงามของท้องถิ่นและรวมพลังแผ่นดิน โดยประชาชน ๕. เพื่อให้สมาชิกที่ผ่านการฝึกอบรม ลูกเสือชาวบ้านแล้วได้รับธงประจำรุ่น เป็นสิ่งยึดเหนี่ยวและเป็นศูนย์รวมจิตใจ ในการประกอบกิจกรรมสาธารณประโยชน์ ร่วมกัน	- ฝึกอบรมลูกเสือชาวบ้าน จังหวัดตาก จำนวน ๑๕๐ คน ต่อปี	๒๐๐,๐๐๐ งบ อบจ.ตาก (๒๕๖๐ : ๒๐๐,๐๐๐)	๒๐๐,๐๐๐ งบ อบจ.ตาก	๒๐๐,๐๐๐ งบ อบจ.ตาก	๒๐๐,๐๐๐ งบ อบจ.ตาก	จำนวนผู้เข้าร่วม ฝึกอบรม ไม่น้อยกว่า ร้อยละ ๘๐ ของเป้าหมาย	๑.สมาชิกลูกเสือชาวบ้านที่เข้า ร่วมชุมนุมมีโอกาสและเปลี่ยน ความคิดเห็นประสบการณ์ซึ่ง กันและกันและเป็นการประสาน ความสัมพันธ์อันจะเป็นการ นำไปสู่การพัฒนาองค์กร ๒.ลูกเสือชาวบ้านที่ผ่านการฝึก อบรมได้เข้าเฝ้ารับพระราชทาน ธงประจำรุ่นลูกเสือชาวบ้าน ๓.ลูกเสือชาวบ้านได้เข้าร่วม ถวายพระพรในโอกาสวัน สำคัญต่างๆ ๔.ผู้เข้ารับการฝึกอบรม วิทยากร/ผู้อำนวยการฝึกลูกเสือ ชาวบ้านจะได้รับการพัฒนา ศักยภาพให้เป็นวิทยากร/ ผู้อำนวยการฝึกลูกเสือชาวบ้าน ที่ดีมีคุณภาพ ๕.ผู้นำ/ผู้แทนที่เข้าร่วมกิจกรรม การประชุมระดับภาคนำความรู้ มาพัฒนา	สำนักปลัดฯ

ที่	โครงการ	วัตถุประสงค์	เป้าหมาย (ผลผลิตของโครงการ)	งบประมาณและที่ผ่านมา				ตัวชี้วัด (KPI)	ผลลัพธ์ที่คาดว่าจะได้รับ	หน่วยงาน ที่รับผิดชอบหลัก
				๒๕๖๑ (บาท)	๒๕๖๒ (บาท)	๒๕๖๓ (บาท)	๒๕๖๔ (บาท)			
๘	โครงการสร้างเครือข่ายนักประชาสัมพันธ์ท้องถิ่น	๑. เพื่อฝึกอบรมสัมมนาเพิ่มพูนทักษะนักประชาสัมพันธ์ท้องถิ่นของจังหวัดตาก และทัศนศึกษาดูงานนอกสถานที่ ๒. เพื่อเพิ่มพูนความรู้ความเข้าใจในข้อมูลข่าวสารที่เกี่ยวข้องกับการบริการสาธารณะที่อยู่ในอำนาจหน้าที่ของ อปท. ให้แก่นักประชาสัมพันธ์ท้องถิ่น ๓. เพื่อสร้างเครือข่ายและส่งเสริมความสัมพันธ์ระหว่างนักประชาสัมพันธ์ท้องถิ่น และอบจ.ตาก	- ฝึกอบรมและศึกษาดูงาน ให้กับ ๑. ผู้ประกาศข่าวประจำหมู่บ้าน และชุมชน ๒. สื่อมวลชน นักหนังสือพิมพ์ส่วนกลาง /ท้องถิ่น, ผู้สื่อข่าวโทรทัศน์, ผู้สื่อข่าวเคเบิลทีวี, และนักจัดรายการวิทยุชุมชน ๓. บุคลากรของหน่วยงานภาครัฐ รัฐวิสาหกิจ และอปท. ที่รับผิดชอบงานด้านประชาสัมพันธ์ จำนวน ๕๐ คน ต่อปี	๓๐๐,๐๐๐ งบ อบจ.ตาก (๒๕๖๐ : ๓๐๐,๐๐๐)	๓๐๐,๐๐๐ งบ อบจ.ตาก	๓๐๐,๐๐๐ งบ อบจ.ตาก	๓๐๐,๐๐๐ งบ อบจ.ตาก	จำนวนผู้เข้าร่วมฝึกอบรม ไม่น้อยกว่า ร้อยละ ๘๐ ของเป้าหมาย	๑. นักประชาสัมพันธ์ท้องถิ่น สามารถนำความรู้ความเข้าใจในข้อมูลข่าวสารที่เกี่ยวข้องกับการบริการสาธารณะที่อยู่ในอำนาจหน้าที่ของ อปท. ๒. มีเครือข่ายการประชาสัมพันธ์ในท้องถิ่นที่ดี	สำนักปลัดฯ
๙	โครงการฝึกอบรมเพิ่มพูนทักษะการใช้ภาษาเพื่อการเป็นนักประชาสัมพันธ์แบบมืออาชีพ	๑. เพื่อฝึกอบรมให้ความรู้เกี่ยวกับการใช้ภาษา (การพูด การอ่าน การเขียน) ให้กับ พิธีกร/ผู้ประกาศ/โฆษก ประจำหอกระจายข่าวหมู่บ้าน และเจ้าหน้าที่ประชาสัมพันธ์ของ อปท. ในจังหวัดตาก ๒. เพื่อเพิ่มพูนความรู้ความเข้าใจในหลักการใช้คำราชาศัพท์หรือคำเฉพาะที่เหมาะสมกับบุคคลต่างๆ ได้อย่างถูกต้อง ๓. เพื่อให้การประชาสัมพันธ์ข้อมูลข่าวสารต่างๆ จากผู้ที่ทำหน้าที่เป็น พิธีกร/ผู้ประกาศ/โฆษก ประจำหอกระจายข่าวหมู่บ้าน และเจ้าหน้าที่	- ฝึกอบรมให้กับ พิธีกร/ผู้ประกาศ/โฆษกประจำหอกระจายข่าวหมู่บ้าน เจ้าหน้าที่ประชาสัมพันธ์ของ อปท. และหน่วยงาน องค์กรต่างๆ รวมทั้งผู้สังเกตการณ์และบุคลากรของ อบจ.ตาก จำนวน ๑๐๐ คน ต่อปี	๑๐๐,๐๐๐ งบ อบจ.ตาก (๒๕๖๐ : ๑๐๐,๐๐๐)	๑๐๐,๐๐๐ งบ อบจ.ตาก	๑๐๐,๐๐๐ งบ อบจ.ตาก	๑๐๐,๐๐๐ งบ อบจ.ตาก	จำนวนผู้เข้าร่วมฝึกอบรม ไม่น้อยกว่า ร้อยละ ๘๐ ของเป้าหมาย	๑. ผู้ที่เข้ารับการอบรมสามารถนำเอาความรู้เกี่ยวกับการใช้ภาษา ที่ถูกต้อง ไปใช้ในการติดต่อสื่อสาร การประชาสัมพันธ์เผยแพร่ข้อมูลข่าวสารให้กับประชาชนทั่วไปได้ ๒. ประชาชนทั่วไปได้รับทราบ ข้อมูลข่าวสารต่างๆ ได้ถูกต้อง ชัดเจน สร้างความเข้าใจอันดีในสังคม ๓. ผู้ที่เข้ารับการอบรมสามารถทำหน้าที่เป็นนักประชาสัมพันธ์แบบมืออาชีพได้	สำนักปลัดฯ

ที่	โครงการ	วัตถุประสงค์	เป้าหมาย (ผลผลิตของโครงการ)	งบประมาณและที่ผ่านมา				ตัวชี้วัด (KPI)	ผลลัพธ์ที่คาดว่าจะได้รับ	หน่วยงาน ที่รับผิดชอบหลัก
				๒๕๖๑ (บาท)	๒๕๖๒ (บาท)	๒๕๖๓ (บาท)	๒๕๖๔ (บาท)			
		ประชาสัมพันธ์ของ อปท.ไปสู่ประชาชน ทั่วไป มีประสิทธิภาพ ไม่ก่อให้เกิด ความผิดพลาดในการสื่อสาร และมี มาตรฐานการเป็นนักประชาสัมพันธ์ แบบมืออาชีพเพิ่มมากขึ้น และยกระดับ การสื่อสารให้มีประสิทธิภาพ ในยุคของ การเป็นสมาชิกประชาคมเศรษฐกิจ อาเซียน (AEC)								
๑๐	โครงการประชาสัมพันธ์เคลื่อนที่ "อบจ.ตาก พบประชาชน"	๑. เพื่อนำนโยบาย ผลการปฏิบัติงาน ของปีงบประมาณที่ผ่านมา และแผน การดำเนินงานในปีงบประมาณปัจจุบัน ไปเผยแพร่ประชาสัมพันธ์ สร้างความ เข้าใจให้กับประชาชน ๒. เพื่อให้ประชาชนได้เข้าใจในบทบาท อำนาจหน้าที่ของ อบจ.ตาก ได้มากขึ้น และนำข้อมูลข่าวสารต่าง ๆ ที่เป็น ประโยชน์ไปเผยแพร่ให้เข้าถึง ประชาชนในพื้นที่ห่างไกล ๓. เพื่อนำสื่อประชาสัมพันธ์ต่างๆ ที่ อบจ.ตาก ได้จัดทำขึ้น ไปเผยแพร่ให้ ประชาชนได้รับทราบ และสามารถ ติดตามข้อมูลข่าวสารได้อย่างต่อเนื่อง	- ออกหน่วยประชาสัมพันธ์ เคลื่อนที่ฯ จำนวน ๑๒ ครั้ง ต่อปี	๑๐๐,๐๐๐ งบ อบจ.ตาก (๒๕๖๐ : ๑๐๐,๐๐๐)	๑๐๐,๐๐๐ งบ อบจ.ตาก	๑๐๐,๐๐๐ งบ อบจ.ตาก	๑๐๐,๐๐๐ งบ อบจ.ตาก	จำนวนครั้ง ที่ออกหน่วย ประชาสัมพันธ์ฯ	๑. ประชาชนผู้เข้าร่วมโครงการ มีความรู้ความเข้าใจในบทบาท อำนาจหน้าที่ ผลการดำเนินงาน และแผนการพัฒนาของ อบจ.ตาก มากยิ่งขึ้น ๒. ประชาชนทั่วไปได้รับทราบ ข้อมูลข่าวสาร เอกสารสิ่งพิมพ์ ที่เป็นประโยชน์จาก อบจ.ตาก ๓. ประชาชนทั่วไปได้มีช่องทาง การร้องเรียน ร้องทุกข์ และนำเสนอ ปัญหาความเดือดร้อนความต้องการ ในพื้นที่ที่อยู่ในความรับผิดชอบของ อบจ.ตาก ให้ได้รับทราบเพื่อการ พิจารณาแก้ไขปัญหาต่อไป	สำนักปลัดฯ

ที่	โครงการ	วัตถุประสงค์	เป้าหมาย (ผลผลิตของโครงการ)	งบประมาณและที่ผ่านมา				ตัวชี้วัด (KPI)	ผลลัพธ์ที่คาดว่าจะได้รับ	หน่วยงาน ที่รับผิดชอบหลัก
				๒๕๖๑ (บาท)	๒๕๖๒ (บาท)	๒๕๖๓ (บาท)	๒๕๖๔ (บาท)			
		๔. เพื่อเปิดโอกาสให้ประชาชนได้มีการนำเสนอปัญหา ความเดือดร้อน ข้อร้องเรียน ร้องทุกข์ และความต้องการในพื้นที่ให้ อบจ.ตาก ได้นำได้ปฏิบัติราชการและพิจารณาแก้ไข							๔. ประชาชนทั่วไปรู้จักช่องทาง การสื่อสารที่ อบจ.ตากจัดทำขึ้น และสามารถติดตามข้อมูล ข่าวสารผลการดำเนินงานของ อบจ.ตากตามช่องทางสื่อต่าง ๆ ได้อย่างต่อเนื่อง	
๑๑	โครงการส่งเสริมการมีส่วนร่วม การพัฒนาท้องถิ่นในจังหวัดตาก	- เพื่อให้ความรู้ความเข้าใจและตระหนักถึงความสำคัญในการมีส่วนร่วมเพื่อพัฒนาท้องถิ่น	- จัดฝึกอบรมการมีส่วนร่วม การพัฒนาท้องถิ่นในจังหวัดตาก โดยให้ความรู้ความเข้าใจ และวิธีการ ในการมีส่วนร่วมเพื่อพัฒนาท้องถิ่นในจังหวัดตาก แก่นักศึกษา เยาวชน จำนวน ๑๐๐ คน ต่อปี	๒๐๐,๐๐๐ งบ อบจ.ตาก (๒๕๖๐ : ๑๐๐,๐๐๐)	๒๐๐,๐๐๐ งบ อบจ.ตาก	๒๐๐,๐๐๐ งบ อบจ.ตาก	๒๐๐,๐๐๐ งบ อบจ.ตาก	จำนวนผู้เข้าร่วม โครงการ	- นักศึกษาและเยาวชน ตระหนักถึง ความสำคัญของการมีส่วนร่วม ในการพัฒนาท้องถิ่น และเข้าร่วม เป็นอาสาสมัครด้านต่างๆ เพื่อพัฒนาท้องถิ่น	กองกิจการ สภาฯ
๑๒	โครงการชุมชนเข้มแข็งเพื่อเอาชนะยาเสพติด	-เพื่อส่งเสริมความเข้มแข็งของชุมชน ในลักษณะเครือข่ายเฝ้าระวังยาเสพติด	-ฝึกอบรมให้กับประชาชน จำนวน ๑๕๐ คน ต่อปี	๑๐๐,๐๐๐ งบ อบจ.ตาก	๑๐๐,๐๐๐ งบ อบจ.ตาก	๑๐๐,๐๐๐ งบ อบจ.ตาก	๑๐๐,๐๐๐ งบ อบจ.ตาก	จำนวนผู้เข้าร่วม ฝึกอบรม ไม่น้อยกว่า ร้อยละ ๘๐ ของเป้าหมาย	-มีเครือข่ายชุมชนที่เข้มแข็ง ในการเฝ้าระวังยาเสพติด	กองกิจการ สภาฯ

ที่	โครงการ	วัตถุประสงค์	เป้าหมาย (ผลผลิตของโครงการ)	งบประมาณและที่ผ่านมา				ตัวชี้วัด (KPI)	ผลลัพธ์ที่คาดว่าจะได้รับ	หน่วยงาน ที่รับผิดชอบหลัก
				๒๕๖๑ (บาท)	๒๕๖๒ (บาท)	๒๕๖๓ (บาท)	๒๕๖๔ (บาท)			
๑๓	โครงการจัดงานวันต่อต้านยาเสพติด	๑. เพื่อปลูกกระแสกระตุ้นให้เกิดความตื่นตัวในการป้องกันและเฝ้าระวังปัญหา ยาเสพติดในกลุ่มเด็กและเยาวชน ๒. เพื่อให้เกิดเวทีในการแสดงออกถึงความสามารถของเด็กและเยาวชน รู้จักใช้เวลาว่างให้เกิดประโยชน์ ห่างไกลจากยาเสพติด	- จัดกิจกรรมวันต่อต้านยาเสพติด โดยมีเด็กและเยาวชนเข้าร่วม กิจกรรม จำนวน ๘๐๐ คน ต่อปี	๕๐,๐๐๐ งบ อบจ.ตาก	๕๐,๐๐๐ งบ อบจ.ตาก	๕๐,๐๐๐ งบ อบจ.ตาก	๕๐,๐๐๐ งบ อบจ.ตาก	จำนวนผู้เข้าร่วมกิจกรรม ไม่น้อยกว่า ร้อยละ ๘๐ ของเป้าหมาย	๑. ประชาชนและเยาวชนเกิดความตื่นตัวและตระหนักถึงผลกระทบของยาเสพติด ๒. เยาวชนมีเวทีในการแสดงออกถึงความสามารถ รู้จักใช้เวลาว่างให้เกิดประโยชน์	กองกิจการ สภาฯ
รวม ๑๓ โครงการ		-	-	๔,๗๕๐,๐๐๐	๓,๑๐๐,๐๐๐	๓,๑๐๐,๐๐๐	๓,๑๐๐,๐๐๐	-	-	-

๓.๕ แผนงานงบกลาง

ที่	โครงการ	วัตถุประสงค์	เป้าหมาย (ผลผลิตของโครงการ)	งบประมาณและที่ผ่านมา				ตัวชี้วัด (KPI)	ผลลัพธ์ที่คาดว่าจะได้รับ	หน่วยงาน ที่รับผิดชอบหลัก
				๒๕๖๑ (บาท)	๒๕๖๒ (บาท)	๒๕๖๓ (บาท)	๒๕๖๔ (บาท)			
๑	โครงการเงินบำรุงสมาคมองค์การบริหารส่วนจังหวัดแห่งประเทศไทย	- เพื่อให้สมาคมองค์การบริหารส่วนจังหวัดแห่งประเทศไทย สามารถดำเนินงาน/กิจกรรมในการหาแนวทางการพัฒนาองค์การบริหารส่วนจังหวัด	- เพื่อให้องค์การบริหารส่วนจังหวัด มีแนวทาง/ทิศทางในการพัฒนาที่สอดคล้องกันทั้งประเทศ จำนวน ๑ ครั้ง ต่อปี	๓๘๐,๐๐๐ งบ อบจ.ตาก (๒๕๖๐ : ๓๘๐,๐๐๐)	๔๐๐,๐๐๐ งบ อบจ.ตาก	๔๒๐,๐๐๐ งบ อบจ.ตาก	๔๖๐,๐๐๐ งบ อบจ.ตาก	จำนวนกิจกรรมที่สมาคม อบจ.แห่งประเทศไทย ดำเนินการ	- องค์การบริหารส่วนจังหวัดตาก มีแนวทาง/ทิศทางการพัฒนา ดำเนินงานที่สอดคล้องกับ องค์การบริหารส่วนจังหวัดอื่น	กองกิจการ สภาฯ
รวม ๑ โครงการ		-	-	๓๘๐,๐๐๐	๔๐๐,๐๐๐	๔๒๐,๐๐๐	๔๖๐,๐๐๐	-	-	-

แบบ ผ. ๐๑

สำหรับ องค์การปกครองส่วนท้องถิ่นดำเนินการ

๔. ยุทธศาสตร์ด้านส่งเสริมการท่องเที่ยวและกีฬา

ยุทธศาสตร์จังหวัดตาก ๔ การส่งเสริมการท่องเที่ยว สินค้า OTOP และการค้าชายแดน

ยุทธศาสตร์การพัฒนาของ อปท. ในเขตจังหวัดตาก ๒ การวางแผน ส่งเสริมการลงทุนพาณิชย์ยกรรมและส่งเสริมการท่องเที่ยว

๔. ยุทธศาสตร์ด้านส่งเสริมการท่องเที่ยวและกีฬา

๔.๑ แผนงานการศาสนา วัฒนธรรม และนันทนาการ

ที่	โครงการ	วัตถุประสงค์	เป้าหมาย (ผลผลิตของโครงการ)	งบประมาณและที่ผ่านมา				ตัวชี้วัด (KPI)	ผลลัพธ์ที่คาดว่าจะได้รับ	หน่วยงาน ที่รับผิดชอบหลัก
				๒๕๖๑ (บาท)	๒๕๖๒ (บาท)	๒๕๖๓ (บาท)	๒๕๖๔ (บาท)			
๑	โครงการประชาสัมพันธ์การท่องเที่ยวจังหวัดตาก	๑. เพื่อรวบรวมข้อมูลแหล่งท่องเที่ยวที่พิก ร้านอาหาร ร้านจำหน่ายของฝากของที่ระลึก ฯลฯ ที่ทันสมัย ๒. เพื่อประชาสัมพันธ์เผยแพร่ข้อมูลการท่องเที่ยวของจังหวัดตากเป็นแหล่งท่องเที่ยวที่มีความหลากหลาย มีคุณภาพ ๓. เพื่อเชิญชวนนักท่องเที่ยวกลุ่มเป้าหมายเดินทางเข้ามาท่องเที่ยวจังหวัดตาก อันจะนำมาซึ่งรายได้จากการท่องเที่ยวเพิ่มมากขึ้น	๑. จัดทำหนังสือ คู่มือ แผนที่ แผนที่ ข้อมูลแหล่งท่องเที่ยว และข้อมูลอื่นๆ ที่เกี่ยวข้อง จำนวน ๑๐,๐๐๐ ฉบับ ต่อปี ๒.จัดบูทประชาสัมพันธ์แหล่งท่องเที่ยวจังหวัดตาก ในงานกิจกรรมท่องเที่ยวต่างๆ ไม่น้อยกว่า ๑ ครั้ง ต่อปี ๓. จัดกิจกรรม/ส่งเสริมการจัดกิจกรรมการท่องเที่ยวจังหวัดตาก ผู้เข้าร่วมกิจกรรม จำนวน ๒,๐๐๐ คน ต่อปี	๕๐๐,๐๐๐ งบ อบจ.ตาก (๒๕๖๐ : ๕๐๐,๐๐๐)	๕๐๐,๐๐๐ งบ อบจ.ตาก	๕๐๐,๐๐๐ งบ อบจ.ตาก	๕๐๐,๐๐๐ งบ อบจ.ตาก	จำนวนฉบับต่อปี จำนวนครั้งต่อปี จำนวนผู้เข้าร่วมกิจกรรมไม่น้อยกว่าร้อยละ ๘๐ ของเป้าหมายต่อปี	๑. มีข้อมูลแหล่งท่องเที่ยว ที่พิก ร้านอาหาร ร้านจำหน่ายของฝากของที่ระลึก ฯลฯ ที่ทันสมัย ๒. นักท่องเที่ยวรู้จักแหล่งท่องเที่ยวของจังหวัดตาก และมาท่องเที่ยวจังหวัดตากเพิ่มมากขึ้น ๓. ประชาชนมีรายได้จากการท่องเที่ยวเพิ่มมากขึ้น	กองแผนและงบประมาณ

ที่	โครงการ	วัตถุประสงค์	เป้าหมาย (ผลผลิตของโครงการ)	งบประมาณและที่ผ่านมา				ตัวชี้วัด (KPI)	ผลลัพธ์ที่คาดว่าจะได้รับ	หน่วยงาน ที่รับผิดชอบหลัก
				๒๕๖๑ (บาท)	๒๕๖๒ (บาท)	๒๕๖๓ (บาท)	๒๕๖๔ (บาท)			
๒	โครงการฝึกอบรมด้านบริการ การท่องเที่ยวรองรับสู่ประชาคม เศรษฐกิจอาเซียน	- เพื่อให้ จนท.อปท. ผู้ประกอบการ ด้านท่องเที่ยว ฯลฯ มีความรู้ด้าน การบริการท่องเที่ยว และนำมาปรับใช้ กับองค์กร และหน่วยงานของตน ให้เป็นທີ່ประทับใจนักท่องเที่ยว	- ฝึกอบรมด้านบริการการท่องเที่ยว โดยมีผู้เข้ารับการฝึกอบรม จำนวน ๑๐๐ คน ต่อปี	๑๕๐,๐๐๐ งบ อบจ.ตาก (๒๕๖๐ : ๑๕๐,๐๐๐)	๑๕๐,๐๐๐ งบ อบจ.ตาก	๑๕๐,๐๐๐ งบ อบจ.ตาก	๑๕๐,๐๐๐ งบ อบจ.ตาก	จำนวนผู้เข้าร่วม ฝึกอบรม ไม่น้อยกว่า ร้อยละ ๘๐ ของเป้าหมาย ต่อปี	- ทำให้ จนท.อปท. ผู้ประกอบการ ด้านท่องเที่ยว มีความรู้ ความเข้าใจ ในการบริการนักท่องเที่ยว และนำ มาปรับใช้กับองค์กร และหน่วย งานของตน ให้เป็นที่ประทับใจ นักท่องเที่ยว	กองแผนและ งบประมาณ
๓	โครงการมวยไทย - มวยคาดเชือก งานตากสินฯ	๑. เพื่อเทิดพระเกียรติสมเด็จพระเจ้า ตากสินฯ และระลึกถึงพระมหากษัตริย์ ธิคุณ สมเด็จพระเจ้าตากสินมหาราช ในการกอบกู้เอกราช ทำให้ประเทศไทย ดำรงเอกราชมาจนทุกวันนี้ ๒. เพื่อส่งเสริมการท่องเที่ยวของ จังหวัดตาก สร้างความหลากหลาย ในการท่องเที่ยวให้นักท่องเที่ยว สามารถใช้เวลาท่องเที่ยวได้อย่าง สมบูรณ์และคุ้มค่ามากที่สุด ๓. เพื่อเป็นการอนุรักษ์และสืบสาน ศิลปะมวยไทยและมวยคาดเชือก ให้รู้จักแพร่หลาย เป็นเอกลักษณ์ ของจังหวัดตากสืบไป	- ร่วมจัดกิจกรรมมวยไทย - มวยคาดเชือก งานตากสินฯ ผู้เข้าชมกิจกรรม จำนวน ๑๒,๐๐๐ คน ต่อปี	๕๐๐,๐๐๐ งบ อบจ.ตาก (๒๕๖๐ : ๕๐๐,๐๐๐)	๕๐๐,๐๐๐ งบ อบจ.ตาก	๕๐๐,๐๐๐ งบ อบจ.ตาก	๕๐๐,๐๐๐ งบ อบจ.ตาก	จำนวนผู้ชม กิจกรรม ไม่น้อยกว่า ร้อยละ ๘๐ ของเป้าหมาย ต่อปี	๑. ประชาชนทุกหมู่เหล่าได้ร่วมเทิด พระเกียรติสมเด็จพระเจ้าตากสิน และระลึกถึงพระมหากษัตริย์ สมเด็จพระเจ้าตากสินมหาราช ในการกอบกู้เอกราช ทำให้ประเทศไทย ดำรงเอกราชมาจนทุกวันนี้ ๒. นักท่องเที่ยวสามารถใช้เวลา ท่องเที่ยวได้อย่างสมบูรณ์และคุ้มค่า มากที่สุด สามารถดึงดูดนักท่องเที่ยว ทั้งในจังหวัดตาก และต่างจังหวัด ให้มาท่องเที่ยวจังหวัดตากมากยิ่งขึ้น ๓. ศิลปะมวยไทยและมวยคาดเชือก เป็นที่รู้จักแพร่หลาย เป็นเอกลักษณ์ ของจังหวัดตากตลอดไป	กองแผนและ งบประมาณ

ที่	โครงการ	วัตถุประสงค์	เป้าหมาย (ผลผลิตของโครงการ)	งบประมาณและที่ผ่านมา				ตัวชี้วัด (KPI)	ผลลัพธ์ที่คาดว่าจะได้รับ	หน่วยงาน ที่รับผิดชอบหลัก
				๒๕๖๑ (บาท)	๒๕๖๒ (บาท)	๒๕๖๓ (บาท)	๒๕๖๔ (บาท)			
๔	โครงการรถไฟฟ้า	<p>๑. เพื่ออำนวยความสะดวกให้แก่นักท่องเที่ยวที่มาท่องเที่ยวเมืองตาก และบริเวณใกล้เคียง อันจะทำให้นักท่องเที่ยวใช้เวลาในการท่องเที่ยวเมืองตากนานขึ้นและมีเวลาซื้อสินค้าและบริการอื่น</p> <p>๒. เพื่อให้ประชาชนชาวจังหวัดตากมีความภาคภูมิใจสถานที่ท่องเที่ยวในพื้นที่ของตน มีส่วนร่วมและให้บริการนักท่องเที่ยว</p> <p>๓. เพื่อให้เยาวชน ประชาชนสามารถให้ข้อมูล ข่าวสาร เกี่ยวกับกิจกรรมรถไฟนำเที่ยว และแหล่งท่องเที่ยวที่เป็นเส้นทางผ่าน หรือจุดแวะรถไฟนำเที่ยวให้นักท่องเที่ยวได้อย่างถูกต้อง และเป็นที่ชื่นชอบของนักท่องเที่ยว</p> <p>๔. เพื่อให้ประชาชนมีรายได้จากการท่องเที่ยวเพิ่มมากขึ้น</p>	<p>- รถไฟฟ้าเที่ยวบริการนักท่องเที่ยวในพื้นที่เทศบาลเมืองตาก และตำบลใกล้เคียง</p> <p>วันจันทร์ - ศุกร์ วันละ ๑ รอบ</p> <p>วันเสาร์ วันอาทิตย์ วันหยุดนขัตฤกษ์ วันละ ๒ รอบ</p> <p>นักท่องเที่ยว จำนวน ๑๐,๐๐๐ คน ต่อปี</p>	๑๐๐,๐๐๐	๑๐๐,๐๐๐	๑๐๐,๐๐๐	๑๐๐,๐๐๐	<p>จำนวนนักท่องเที่ยว</p> <p>ไม่น้อยกว่า ร้อยละ ๘๐ ของเป้าหมาย</p> <p>ต่อปี</p>	<p>๑. นักท่องเที่ยวที่มาท่องเที่ยวเมืองตาก ได้รับความสะดวกในการเที่ยวชมเมืองตาก ใช้เวลาท่องเที่ยวเมืองตาก มีเวลาซื้อสินค้าและบริการอื่นนานขึ้น</p> <p>๒. ทำให้ประชาชนชาวจังหวัดตากมีความภาคภูมิใจสถานที่ท่องเที่ยวในพื้นที่ของตน มีส่วนร่วมและให้บริการนักท่องเที่ยว</p> <p>๓. ทำให้เยาวชน ประชาชนสามารถให้ข้อมูล ข่าวสาร เกี่ยวกับกิจกรรมรถไฟนำเที่ยว และแหล่งท่องเที่ยวที่เป็นเส้นทางผ่าน หรือจุดแวะรถไฟนำเที่ยวได้อย่างถูกต้อง เป็นที่ชื่นชอบของนักท่องเที่ยว</p> <p>๔. ทำให้ประชาชนมีรายได้จากการท่องเที่ยวเพิ่มมากขึ้น</p>	<p>กองแผนและงบประมาณ</p>

ที่	โครงการ	วัตถุประสงค์	เป้าหมาย (ผลผลิตของโครงการ)	งบประมาณและที่ผ่านมา				ตัวชี้วัด (KPI)	ผลลัพธ์ที่คาดว่าจะได้รับ	หน่วยงาน ที่รับผิดชอบหลัก
				๒๕๖๑ (บาท)	๒๕๖๒ (บาท)	๒๕๖๓ (บาท)	๒๕๖๔ (บาท)			
๕	โครงการวันอนุรักษ์ช้างไทย	๑. เพื่อเผยแพร่ความรู้ และกระตุ้นให้ประชาชนทั่วไป ตระหนักถึงความสำคัญของช้าง ซึ่งเป็นสัตว์สัญลักษณ์ประจำชาติไทยในการเผยแพร่ประวัติความเป็นมาของวันช้างไทย ๒. เพื่อส่งเสริมการท่องเที่ยว และส่งเสริมภาพลักษณ์การท่องเที่ยวในท้องถิ่น รวมทั้งการสร้างเครือข่ายอาสาสมัครอนุรักษ์ช้างในท้องถิ่น ๓. เพื่อให้นักท่องเที่ยวมาท่องเที่ยว จังหวัดตากเพิ่มมากขึ้น	- จัดงานวันช้างไทย ณ บ้านปูเต๋อ ตำบลแม่กุ อำเภอแม่สอด นักท่องเที่ยว จำนวน ๕๐๐ คน ต่อปี	๑๐๐,๐๐๐ งบ อบจ.ตาก (๒๕๖๐ : ๔๐,๐๐๐)	๑๐๐,๐๐๐ งบ อบจ.ตาก	๑๐๐,๐๐๐ งบ อบจ.ตาก	๑๐๐,๐๐๐ งบ อบจ.ตาก	จำนวนนักท่องเที่ยว ไม่น้อยกว่า ร้อยละ ๘๐ ของเป้าหมาย ต่อปี	๑. ทำให้ประชาชนตระหนักถึงความสำคัญของช้าง ซึ่งเป็นสัตว์สัญลักษณ์ประจำชาติไทยในการเผยแพร่ประวัติความเป็นมาของวันช้างไทย ๒. ทำให้นักท่องเที่ยวมาท่องเที่ยว จังหวัดตากเพิ่มมากขึ้น ๓. เกิดเครือข่ายอาสาสมัครอนุรักษ์ช้างในท้องถิ่น	กองแผนและ งบประมาณ
๖	โครงการปั่นจักรยานส่งเสริมการท่องเที่ยว ตำบลบ้านนา	- เพื่อประชาสัมพันธ์เส้นทาง การท่องเที่ยว และแหล่งท่องเที่ยว ตำบลบ้านนา	- จัดกิจกรรมปั่นจักรยานส่งเสริมการท่องเที่ยวตำบลบ้านนา อำเภอสามเงา จังหวัดตาก ผู้เข้าร่วมกิจกรรม จำนวน ๕๐๐ คน ต่อปี	๕๐,๐๐๐ งบ อบจ.ตาก (๒๕๖๐ : ๕๐,๐๐๐)	๕๐,๐๐๐ งบ อบจ.ตาก	๕๐,๐๐๐ งบ อบจ.ตาก	๕๐,๐๐๐ งบ อบจ.ตาก	จำนวนผู้เข้าร่วมกิจกรรม ไม่น้อยกว่า ร้อยละ ๘๐ ของเป้าหมาย ต่อปี	- ได้พบเส้นทางท่องเที่ยว และแหล่งท่องเที่ยวแห่งใหม่ ของจังหวัดตาก	กองแผนและ งบประมาณ

ที่	โครงการ	วัตถุประสงค์	เป้าหมาย (ผลผลิตของโครงการ)	งบประมาณและที่ผ่านมา				ตัวชี้วัด (KPI)	ผลลัพธ์ที่คาดว่าจะได้รับ	หน่วยงาน ที่รับผิดชอบหลัก
				๒๕๖๑ (บาท)	๒๕๖๒ (บาท)	๒๕๖๓ (บาท)	๒๕๖๔ (บาท)			
๗	โครงการปรับปรุงซ่อมแซม โรงพลศึกษา ๑๐๐๐ ที่นั่ง	- เพื่อรองรับการให้บริการแก่ผู้มาใช้ บริการ สนามกีฬาและรองรับการ แข่งขันกีฬาในระดับต่าง ๆ	- ปรับปรุงซ่อมแซมหลังคา พร้อมระบบรางระบายน้ำ พื้นสนาม และทาสีอาคาร โรงพลศึกษา ๑๐๐๐ ที่นั่ง จำนวน ๑ แห่ง	๑,๕๐๐,๐๐๐ งบ อบจ.ตาก	-	-	-	จำนวนแห่ง	- ยาวชน ประชาชน จ.ตาก ได้มี สนามแข่งขันกีฬาที่มีมาตรฐาน สามารถรองรับการจัดการแข่งขัน ในกีฬาระดับต่างๆ	กองการ ศึกษา
๘	ปูพื้นยางอาคารฟิตเนส	- เพื่อรองรับการให้บริการแก่ผู้มา ใช้บริการ สนามกีฬาและเพื่อความ ปลอดภัยในทรัพย์สินของ อบจ.ตาก	- ปูแผ่นพื้นยางอาคารฟิตเนส จำนวน ๑ แห่ง	๑๕๐,๐๐๐ งบ อบจ.ตาก	-	-	-	จำนวนพื้นที่ ดำเนินการ	- ยาวชนและประชาชน หรือองค์กรต่างๆ ในจังหวัดตาก มีสนามกีฬาที่ได้มาตรฐานเพื่อใช้ ในการจัดกิจกรรมเล่นกีฬา หรือฝึกซ้อม	กองการ ศึกษา
๙	โครงการพัฒนาสนามกีฬาเทนนิส (เพิ่มเติม)	- เพื่อพัฒนาสนามกีฬาเทนนิสให้ได้ มาตรฐาน สามารถรองรับการให้บริการ จากหน่วยงาน ภาครัฐ ภาคเอกชน และ ภาคประชาชน ตลอดจนการจัดแข่งขัน ในระดับต่างๆ	- ติดตั้งพื้นยางสังเคราะห์ เคลือบด้วยสารอะอิลิกพร้อมตีเส้น คอร์ตสนาม ตามแบบมาตรฐาน สนามกีฬาเทนนิส จำนวน ๓ คอร์ท (เพิ่มเติม)	- งบ อบจ.ตาก	๑,๗๐๐,๐๐๐	-	-	จำนวน คอร์ท	- ยาวชนและประชาชน หรือองค์กรต่างๆ ในจังหวัดตาก มีสนามกีฬาที่ได้มาตรฐานเพื่อใช้ ในการจัดกิจกรรมเล่นกีฬา หรือฝึกซ้อม	กองการ ศึกษา
๑๐	โครงการปรับปรุงซ่อมแซม อาคารเปตอง	- เพื่อรองรับการให้บริการแก่ผู้มาใช้ บริการ สนามกีฬาและรองรับการ แข่งขันกีฬาในระดับต่างๆ	- ปรับปรุงซ่อมแซมหลังคาพร้อม ติดตั้งระบบรางน้ำ - ปรับปรุงซ่อมแซมห้องน้ำภายใน อาคาร - ปรับปรุงทาสีอาคารเปตอง	- งบ อบจ.ตาก	๕๐๐,๐๐๐	-	-	จำนวนแห่ง	- ยาวชน ประชาชน จ.ตาก ได้มี สนามแข่งขันกีฬาที่มีมาตรฐาน สามารถรองรับการจัดการแข่งขัน ในกีฬาระดับต่างๆ	กองการ ศึกษา

ที่	โครงการ	วัตถุประสงค์	เป้าหมาย (ผลผลิตของโครงการ)	งบประมาณและที่ผ่านมา				ตัวชี้วัด (KPI)	ผลลัพธ์ที่คาดว่าจะได้รับ	หน่วยงาน ที่รับผิดชอบหลัก
				๒๕๖๑ (บาท)	๒๕๖๒ (บาท)	๒๕๖๓ (บาท)	๒๕๖๔ (บาท)			
๑๑	โครงการปรับปรุงซ่อมแซมอาคารสระว่ายน้ำ	- เพื่อรองรับการให้บริการแก่ผู้มาใช้บริการ สนามกีฬาและรองรับการแข่งขันกีฬาในระดับต่างๆ	- ปรับปรุงทาสีอาคารสระว่ายน้ำ	-	-	๓๐๐,๐๐๐ งบ อบจ.ตาก	-	จำนวนแห่ง	- ยาวชน ประชาชน จ.ตาก ได้มีสนามแข่งขันกีฬาที่มีมาตรฐานสามารถรองรับการจัดการแข่งขันในกีฬาระดับต่างๆ	กองการศึกษาฯ
๑๒	โครงการปรับปรุงซ่อมแซมอาคารอเนกนันทน์สนามฟุตบอล	- เพื่อรองรับการให้บริการแก่ผู้มาใช้บริการ สนามกีฬาและรองรับการแข่งขันกีฬาในระดับต่างๆ	- ปรับปรุงซ่อมแซมห้องต่างๆ ภายในอาคาร - ปรับปรุงซ่อมแซมห้องน้ำภายในอาคาร - ปรับปรุงซ่อมแซมระบบไฟฟ้าภายในอาคาร - ปรับปรุงทาสีอาคาร	-	-	๑,๕๐๐,๐๐๐ งบ อบจ.ตาก	-	จำนวนแห่ง	- ยาวชน ประชาชน จ.ตาก ได้มีสนามแข่งขันกีฬาที่มีมาตรฐานสามารถรองรับการจัดการแข่งขันในกีฬาระดับต่างๆ	กองการศึกษาฯ
๑๓	โครงการพัฒนาสนามกีฬาฟุตบอล ๒	- เพื่อพัฒนาระบบไฟฟ้าภายในสนามกีฬาฟุตบอล ๒ ให้ได้มาตรฐาน สามารถรองรับการให้บริการแก่หน่วยงานภาครัฐ ภาคเอกชน ตลอดจนจัดการแข่งขันในระดับต่างๆ	- ติดตั้งเสาไฟฟ้าส่องสนามสูง ๓๐ ม.พร้อมดวงโคมส่องสว่าง จำนวน ๓๖ ชุด พร้อมอุปกรณ์	-	-	-	๑,๙๐๐,๐๐๐ งบ อบจ.ตาก	จำนวนชุด	- ยาวชนและประชาชน หรือองค์กรต่างๆ ในจังหวัดตาก มีสนามกีฬาที่ได้มาตรฐานเพื่อใช้ในการจัดกิจกรรมเล่นกีฬา หรือฝึกซ้อม	กองการศึกษาฯ
๑๔	ติดตั้งถังล้างสังเคราะห์ และทำระบบระบายน้ำภายในสนามกีฬาฟุตบอล ๑ และลานกรีฑา	เพื่อรองรับการให้บริการแก่ผู้มาใช้บริการ สนามกีฬาและรองรับการแข่งขันกีฬาในระดับต่าง ๆ	- ติดตั้งถังล้างสังเคราะห์ภายในสนาม และทำระบบระบายน้ำภายในกีฬาสถานกีฬาฟุตบอล ๑ และลานกรีฑา	-	-	-	๒๐,๐๐๐,๐๐๐ งบ อบจ.ตาก	จำนวนแห่ง	- ยาวชนและประชาชน หรือองค์กรต่างๆ ในจังหวัดตาก มีสนามกีฬาที่ได้มาตรฐานเพื่อใช้ในการจัดกิจกรรมเล่นกีฬา หรือฝึกซ้อม	กองการศึกษาฯ

ที่	โครงการ	วัตถุประสงค์	เป้าหมาย (ผลผลิตของโครงการ)	งบประมาณและที่ผ่านมา				ตัวชี้วัด (KPI)	ผลลัพธ์ที่คาดว่าจะได้รับ	หน่วยงาน ที่รับผิดชอบหลัก
				๒๕๖๑ (บาท)	๒๕๖๒ (บาท)	๒๕๖๓ (บาท)	๒๕๖๔ (บาท)			
๑๕	โครงการส่งเสริมสุขภาพ การออกกำลังกาย	- เพื่อส่งเสริมให้ประชาชนมีความรู้ ความเข้าใจเกี่ยวกับการเดินแอโรบิก ให้เกิดความถูกต้องพร้อมทั้ง สร้างความแข็งแรงให้กับร่างกาย และใช้เวลาว่างให้เกิดประโยชน์	- จัดหาผู้นำสอนเดินแอโรบิก จำนวน ๑ คน จำนวน ๑๒ เดือน การตรวจสมรรถภาพร่างกาย และการตรวจสุขภาพและการ ดูแลรักษาร่างกายให้แข็งแรง	๕๐,๐๐๐ งบ อบจ.ตาก (๒๕๖๐ : ๕๐,๐๐๐)	๕๐,๐๐๐ งบ อบจ.ตาก	๕๐,๐๐๐ งบ อบจ.ตาก	๕๐,๐๐๐ งบ อบจ.ตาก	จำนวนผู้เข้าร่วม กิจกรรมไม่น้อย กว่าร้อยละ ๘๐ ของเป้าหมาย ต่อปี	- ผู้มาร่วมกิจกรรมได้เดินแอโรบิก ที่ถูกวิธี และใช้เวลาว่างให้เกิด ประโยชน์การดูแลรักษาร่างกาย ให้สมบูรณ์แข็งแรงปราศจากโรคภัย ต่างๆ	กองการ ศึกษาฯ
๑๖	ฝึกอบรมการบริหารสนามกีฬา และการให้บริการสนามกีฬา	- เพื่อให้บุคลากรขององค์การบริหาร ส่วนจังหวัดตากที่มีส่วนเกี่ยวข้องกับ การบริหารและการให้บริการสนามกีฬา มีความรู้สำหรับแนะนำให้แก่ผู้มาใช้ บริการ	- ฝึกอบรมบุคลากรในองค์กรพร้อม ทั้งศึกษาดูงานการบริหารสนามกีฬา และการให้บริการสนามกีฬาแก่มา มาใช้บริการสนามกีฬา อบจ.ตาก จำนวน ๕๐ คน ต่อปี	๒๕๐,๐๐๐ งบ อบจ.ตาก (๒๕๖๐ : ๑๐๐,๐๐๐)	๒๕๐,๐๐๐ งบ อบจ.ตาก	๒๕๐,๐๐๐ งบ อบจ.ตาก	๒๕๐,๐๐๐ งบ อบจ.ตาก	จำนวนผู้เข้าร่วม กิจกรรมไม่น้อย กว่าร้อยละ ๘๐ ของเป้าหมาย ต่อปี	- บุคลากรขององค์การบริหารส่วน จังหวัดตากสามารถนำความรู้ ในการบริหารและการให้บริการ สนามกีฬา มาใช้แนะนำให้แก่ ผู้มาใช้บริการได้	กองการ ศึกษาฯ
๑๗	โครงการฝึกอบรมทักษะการเล่นกีฬา ขั้นพื้นฐาน ให้แก่นักเรียน นักศึกษา เยาวชน ประชาชน ในจังหวัดตาก	- เพื่อส่งเสริมความรู้ในการเล่นกีฬา ขั้นพื้นฐาน ให้แก่นักเรียน นักศึกษา เยาวชน ประชาชน ให้เกิดทักษะ การเล่นกีฬาที่ถูกต้อง เพื่อนำไปสู่ ความชำนาญในการเล่นกีฬา	ฝึกอบรมทักษะการเล่นกีฬาขั้น พื้นฐาน จำนวน ๘๐ คน ต่อปี เช่น ฟุตบอล ฟุตซอล วัยน้ำ เทควันโด ฯลฯ	๑๐๐,๐๐๐ งบ อบจ.ตาก (๒๕๖๐ : ๑๐๐,๐๐๐)	๑๐๐,๐๐๐ งบ อบจ.ตาก	๑๐๐,๐๐๐ งบ อบจ.ตาก	๑๐๐,๐๐๐ งบ อบจ.ตาก	จำนวนผู้เข้าร่วม กิจกรรมไม่น้อย กว่าร้อยละ ๘๐ ของเป้าหมาย ต่อปี	- นักเรียน เยาวชน ประชาชน จังหวัดตาก ได้ฝึกทักษะการเล่น กีฬาอย่างถูกต้อง เพื่อเป็นตัวแทน นักกีฬาจังหวัดตากต่อไป	กองการ ศึกษาฯ
๑๘	โครงการแข่งขันกีฬา - กรีฑานักเรียน เยาวชน หรือประชาชนระดับอำเภอ	- เพื่อส่งเสริมให้นักเรียนเยาวชน ประชาชนพัฒนาการเล่นกีฬาตั้งแต่ พื้นฐาน เป็นแนวทางการพัฒนาเข้าสู่ การเล่นกีฬาระดับชาติต่อไป	- จัดให้มีการแข่งขันกีฬาทุก ประเภท ประกอบด้วย นักเรียน เยาวชน ประชาชน ในอำเภอ ๙ อำเภอ	๑,๐๐๐,๐๐๐ งบ อบจ.ตาก (๒๕๖๐ : ๑,๐๐๐,๐๐๐)	๑,๐๐๐,๐๐๐ งบ อบจ.ตาก	๑,๐๐๐,๐๐๐ งบ อบจ.ตาก	๑,๐๐๐,๐๐๐ งบ อบจ.ตาก	จำนวนครั้ง ต่อปี	- นักเรียน เยาวชน ประชาชนได้ แสดงออกถึงความสามารถของ ตนเอง และจึงส่งเสริมให้เข้าสู่ การแข่งขันในระดับที่สูงขึ้น	กองการ ศึกษาฯ

ที่	โครงการ	วัตถุประสงค์	เป้าหมาย (ผลผลิตของโครงการ)	งบประมาณและที่ผ่านมา				ตัวชี้วัด (KPI)	ผลลัพธ์ที่คาดว่าจะได้รับ	หน่วยงาน ที่รับผิดชอบหลัก
				๒๕๖๑ (บาท)	๒๕๖๒ (บาท)	๒๕๖๓ (บาท)	๒๕๖๔ (บาท)			
๑๙	โครงการส่งเสริมจัดกิจกรรมยกย่องเชิดชูเกียรติแก่ผู้ทำชื่อเสียง ผู้ให้การสนับสนุนหรือทำประโยชน์ด้านกีฬาของจังหวัดตาก	- เพื่อสนับสนุนส่งเสริมยกย่องเชิดชูเกียรติแก่ผู้ทำชื่อเสียงและผู้ให้การสนับสนุนหรือทำประโยชน์ด้านกีฬาของจังหวัดตาก เพื่อเป็นขวัญและกำลังใจแก่ผู้ทำประโยชน์ในการพัฒนาตน	- นักกีฬา หน่วยงาน หรือผู้ให้การสนับสนุนด้านกีฬาที่ทำชื่อเสียงให้จังหวัดตาก ในแต่ละชนิดกีฬาที่ได้รับรางวัลในระดับต่างๆ ในแต่ละชนิดกีฬาระยะ ๑ ครั้ง	๕๐,๐๐๐ งบ อบจ.ตาก (๒๕๖๐ : ๕๐,๐๐๐)	๕๐,๐๐๐ งบ อบจ.ตาก	๕๐,๐๐๐ งบ อบจ.ตาก	๕๐,๐๐๐ งบ อบจ.ตาก	จำนวนครั้งต่อปี	- นักกีฬา หน่วยงาน หรือผู้ให้การสนับสนุนมีขวัญและกำลังใจในการเข้าร่วมแข่งขันแต่ละครั้งเพื่อพัฒนาตนเองให้ดียิ่งขึ้นต่อไป	กองการศึกษาฯ
๒๐	โครงการแข่งขันกีฬา อบจ.สัมพันธ์เกมส์ อบจ.๑๗ จังหวัดภาคเหนือ	- เพื่อสร้างความสัมพันธ์อันดีระหว่าง อบจ.๑๗ จังหวัดภาคเหนือ	- แข่งขันกีฬาระหว่างหน่วยงาน อบจ.๑๗ จังหวัดภาคเหนือ ปีละ ๑ ครั้ง	๕๐๐,๐๐๐ งบ อบจ.ตาก (๒๕๖๐ : ๓๐๐,๐๐๐)	๕๐๐,๐๐๐ งบ อบจ.ตาก	๕๐๐,๐๐๐ งบ อบจ.ตาก	๕๐,๐๐๐ งบ อบจ.ตาก	จำนวนครั้งต่อปี	- สร้างความสัมพันธ์อันดีระหว่างหน่วยงาน อบจ.ภาคเหนือ	กองการศึกษาฯ
๒๑	โครงการจัดการแข่งขันกีฬาโดยเป็นเจ้าภาพ หรือร่วมกับส่วนราชการอื่น และส่งเสริมแข่งขันในนามองค์การบริหารส่วนจังหวัดตาก หรือจังหวัดตาก	- เพื่อส่งเสริม พัฒนากีฬาต่าง ๆ ให้แก่นักเรียน เยาวชน ประชาชนของจังหวัดตากในการเข้าร่วมแข่งขันกีฬาต่างๆ พร้อมทั้งการเป็นเจ้าภาพร่วมกับหน่วยงานอื่นจัดแข่งขันกีฬา	- จัดการแข่งขันและส่งนักกีฬาเข้าร่วมแข่งขันกีฬา เช่นฟุตบอล ฟุตซอล ตะกร้อ เปตอง วอลเลย์บอล ว่ายน้ำ บาสฯ ฯลฯ โดย อบจ.เป็นเจ้าภาพหรือร่วมกับส่วนราชการอื่นหรือในนาม จ.ตาก	๑๐๐,๐๐๐ งบ อบจ.ตาก (๒๕๖๐ : ๒๕๐,๐๐๐)	๑๐๐,๐๐๐ งบ อบจ.ตาก	๑๐๐,๐๐๐ งบ อบจ.ตาก	๑๐๐,๐๐๐ งบ อบจ.ตาก	จำนวนครั้งต่อปี	- การมีส่วนร่วมในการแข่งขันกีฬาต่างๆ ของ อบจ.ตาก หรือร่วมกับหน่วยงาน องค์กรอื่น	กองการศึกษาฯ
๒๒	โครงการแข่งขันกีฬา อบจ.ตากคัพ (รวมทุกประเภทกีฬาที่จัดแข่งขันตลอดปี)	- เพื่อส่งเสริมและปลูกฝังทักษะการเล่นกีฬา ให้แก่เยาวชน ประชาชนในจังหวัดตาก ได้ออกกำลังกายให้มีสุขภาพร่างกายแข็งแรง	- จัดให้มีการแข่งขันกีฬาตลอดปีงบประมาณ เช่น ฟุตบอล ฟุตซอล ตะกร้อ เปตอง วอลเลย์บอล ว่ายน้ำ บาสฯ เทควันโด การแข่งขัน เดิน-วิ่ง เพื่อสุขภาพ ฯลฯ	๖๐๐,๐๐๐ งบ อบจ.ตาก (๒๕๖๐ : ๑,๕๐๐,๐๐๐)	๖๐๐,๐๐๐ งบ อบจ.ตาก	๖๐๐,๐๐๐ งบ อบจ.ตาก	๖๐๐,๐๐๐ งบ อบจ.ตาก	จำนวนครั้งต่อปี	- ประชาชน เยาวชน มีส่วนร่วมในการพัฒนาด้านกีฬา พร้อมมีทักษะด้านกีฬา เพิ่มมากขึ้น	กองการศึกษาฯ

ที่	โครงการ	วัตถุประสงค์	เป้าหมาย (ผลผลิตของโครงการ)	งบประมาณและที่ผ่านมา				ตัวชี้วัด (KPI)	ผลลัพธ์ที่คาดว่าจะได้รับ	หน่วยงาน ที่รับผิดชอบหลัก
				๒๕๖๑ (บาท)	๒๕๖๒ (บาท)	๒๕๖๓ (บาท)	๒๕๖๔ (บาท)			
๒๓	โครงการแข่งขันกีฬาท้องถิ่นสัมพันธ์ (อปท.ตากคัพ)	- เพื่อแสดงถึงความสามัคคีระหว่าง หน่วยงานองค์กรปกครองส่วนท้องถิ่น ในจังหวัดตาก เพื่อสร้างความสัมพันธ์ ระหว่าง อปท.จังหวัดตาก	- จัดการแข่งขันกีฬาระหว่าง องค์กรปกครองส่วนท้องถิ่น จังหวัดตาก จำนวน ๑ ครั้ง ต่อปี	๑,๕๐๐,๐๐๐ งบ อบจ.ตาก	๑,๕๐๐,๐๐๐ งบ อบจ.ตาก	๑,๕๐๐,๐๐๐ งบ อบจ.ตาก	๑,๕๐๐,๐๐๐ งบ อบจ.ตาก	จำนวนครั้ง ต่อปี	- สร้างความสัมพันธ์อันดีระหว่าง พนักงานองค์กรปกครองส่วน ท้องถิ่น ในจังหวัดตาก	กองการ ศึกษาฯ
รวม ๒๓ โครงการ		-	-	๗,๘๐๐,๐๐๐	๘,๓๕๐,๐๐๐	๗,๙๕๐,๐๐๐	๒๗,๖๐๐,๐๐๐	-	-	-

แบบ ผ. ๐๑

สำหรับ องค์การปกครองส่วนท้องถิ่นดำเนินการ

๕. ยุทธศาสตร์ด้านการบริหารจัดการและอนุรักษ์ทรัพยากรธรรมชาติและสิ่งแวดล้อม

ยุทธศาสตร์จังหวัดตาก ๒ การจัดการทรัพยากรธรรมชาติและสิ่งแวดล้อม

ยุทธศาสตร์การพัฒนาของ อปท. ในเขตจังหวัดตาก ๔ การบริหารจัดการและอนุรักษ์ทรัพยากรธรรมชาติและสิ่งแวดล้อม

๕. ยุทธศาสตร์ด้านการบริหารจัดการและอนุรักษ์ทรัพยากรธรรมชาติและสิ่งแวดล้อม

๕.๑ แผนงานเคหะและชุมชน

ที่	โครงการ	วัตถุประสงค์	เป้าหมาย (ผลผลิตของโครงการ)	งบประมาณและที่ผ่านมา				ตัวชี้วัด (KPI)	ผลลัพธ์ที่คาดว่าจะได้รับ	หน่วยงาน ที่รับผิดชอบหลัก
				๒๕๖๑ (บาท)	๒๕๖๒ (บาท)	๒๕๖๓ (บาท)	๒๕๖๔ (บาท)			
๑	โครงการบริหารจัดการขยะมูลฝอยรวมและของเสียอันตรายชุมชน	๑.เพื่อแก้ไขปัญหาขยะมูลฝอยในจังหวัดตาก ๒.สนับสนุนการบริหารจัดการขยะมูลฝอยรวมและของเสียอันตรายชุมชน	๑.การจัดประชุมและการติดตามผลความก้าวหน้าของโครงการ จำนวน ๑ ครั้ง ต่อปี ๒.การจ้างเหมากำจัดของเสียและอันตราย จำนวน ๒ ครั้ง ต่อปี	๓๐๐,๐๐๐ งบ อบจ.ตาก (๒๕๖๐ : ๒๕๖๑,๐๐๐)	๓๐๐,๐๐๐ งบ อบจ.ตาก	๓๐๐,๐๐๐ งบ อบจ.ตาก	๓๐๐,๐๐๐ งบ อบจ.ตาก	จำนวนครั้งในการประชุม จำนวนครั้งจ้างเหมากำจัดของเสีย	- มีการจัดการศูนย์กำจัดขยะมูลฝอยรวม และของเสียอันตรายชุมชนที่ถูกวิธี	กองแผนและงบประมาณ
๒	โครงการรณรงค์เพื่อลดขยะมูลฝอย	๑.เพื่อเสริมสร้างความรู้ ความเข้าใจให้กับเจ้าหน้าที่ อปท./ชุมชน/ประชาชนในการบริหารจัดการขยะมูลฝอยในชุมชน และนำไปปฏิบัติในหมู่บ้าน/ชุมชน อย่างเป็นรูปธรรม ๒.เพื่อดำเนินกิจกรรมที่เกี่ยวข้องกับการคัดแยกขยะอย่างครบวงจร	- ฝึกอบรมเจ้าหน้าที่ อปท. แกนนำหมู่บ้าน/ชุมชน เกี่ยวกับการคัดแยกขยะมูลฝอย จำนวน ๘๐ คน ต่อปี	๒๐๐,๐๐๐ งบ อบจ.ตาก (๒๕๖๐ : ๒๐๐,๐๐๐)	๒๐๐,๐๐๐ งบ อบจ.ตาก	๒๐๐,๐๐๐ งบ อบจ.ตาก	๒๐๐,๐๐๐ งบ อบจ.ตาก	จำนวนผู้เข้าร่วมฝึกอบรม ไม่น้อยกว่าร้อยละ ๘๐ ของเป้าหมาย	- เจ้าหน้าที่ อปท. แกนนำหมู่บ้าน/ชุมชน มีความรู้ เข้าใจในการคัดแยกขยะมูลฝอย และนำไปปฏิบัติใน หมู่บ้าน/ชุมชน อย่างเป็นรูปธรรม	กองแผนและงบประมาณ
รวม ๒ โครงการ		-	-	๕๐๐,๐๐๐	๕๐๐,๐๐๐	๕๐๐,๐๐๐	๕๐๐,๐๐๐	-	-	-

๕.๒ แผนงานการเกษตร

ที่	โครงการ	วัตถุประสงค์	เป้าหมาย (ผลผลิตของโครงการ)	งบประมาณและที่ผ่านมา				ตัวชี้วัด (KPI)	ผลลัพธ์ที่คาดว่าจะได้รับ	หน่วยงาน ที่รับผิดชอบหลัก
				๒๕๖๑ (บาท)	๒๕๖๒ (บาท)	๒๕๖๓ (บาท)	๒๕๖๔ (บาท)			
๑	โครงการกล้าไม้เพื่อการอนุรักษ์ ทรัพยากรธรรมชาติและสิ่งแวดล้อม	๑. เพื่อสนับสนุนกล้าไม้ในการปลูกฟื้นฟู ป่าธรรมชาติระบบนิเวศป่าไม้ และปลูก ฟื้นฟูในพื้นที่สาธารณะ พื้นที่เอกชนเพื่อ เพิ่มคุณภาพสิ่งแวดล้อมรักษาความ สมดุลของระบบนิเวศในเมือง ตามโครงการสำคัญ ๒. เพิ่มพื้นที่สีเขียวในพื้นที่จังหวัดตาก เป็นพื้นที่ป่าเพื่อการเศรษฐกิจและพื้นที่ ปลูกต้นไม้เพื่อความร่มรื่น บ้านเมือง นำอยู่ตามวิสัยทัศน์ของจังหวัดตาก ๓. เสริมสร้างจิตสำนึกในการอนุรักษ์ ทรัพยากรป่าไม้ของประชาชน โดยการ ร่วมมือร่วมใจกันปลูกต้นไม้ มากกว่า การตัดโค่นหรือทำลาย ประชาชนได้มี โอกาสแสดงความจงรักภักดีต่อองค์ พระบาทสมเด็จพระเจ้าอยู่หัวฯ และ สมเด็จพระบรมราชินีนาถ	- จัดจ้างเพาะชำกล้าไม้ จำนวน ๔๐,๐๐๐ กล้า ต่อปี	๒๐๐,๐๐๐ งบ อบจ.ตาก (๒๕๖๐ : ๒๗๐,๐๐๐)	๒๐๐,๐๐๐ งบ อบจ.ตาก	๒๐๐,๐๐๐ งบ อบจ.ตาก	๒๐๐,๐๐๐ งบ อบจ.ตาก	จำนวนกล้าไม้ ไม่น้อยกว่า ร้อยละ ๑๐๐ ของเป้าหมาย	๑. หน่วยงานภาครัฐบาล เอกชน และประชาชนทั่วไปได้รับกล้าไม้ สนับสนุนในการปลูกเนื่องในวาระ สำคัญ และอื่น ๆ ๒. เพิ่มพื้นที่สีเขียวในพื้นที่จ.ตาก ตามนโยบายและวิสัยทัศน์ของ จังหวัดตาก บ้านเมืองนำอยู่ ๓. ประชาชนชาวจังหวัดตาก และ ใกล้เคียงมีโอกาสร่วมแสดงความ จงรักภักดีต่อพระบาทสมเด็จพระ พระเจ้าอยู่หัว และสมเด็จพระบรม ราชินีนาถ และเป็นการเสริมสร้าง จิตสำนึกในการอนุรักษ์ทรัพยากร ป่าไม้ของประชาชน	กองแผนและ งบประมาณ

ที่	โครงการ	วัตถุประสงค์	เป้าหมาย (ผลผลิตของโครงการ)	งบประมาณและที่ผ่านมา				ตัวชี้วัด (KPI)	ผลลัพธ์ที่คาดว่าจะได้รับ	หน่วยงาน ที่รับผิดชอบหลัก
				๒๕๖๑ (บาท)	๒๕๖๒ (บาท)	๒๕๖๓ (บาท)	๒๕๖๔ (บาท)			
๒	โครงการสร้างจิตสำนึกในการอนุรักษ์ทรัพยากรธรรมชาติและสิ่งแวดล้อม	๑. เพื่อปลูกฝังจิตสำนึกด้านการอนุรักษ์พื้นที่ทรัพยากรธรรมชาติและสิ่งแวดล้อมให้กับแกนนำเยาวชนในสถานศึกษาและชุมชนในท้องที่จังหวัดตาก ๒. เพื่อสร้างเครือข่ายเยาวชนนักอนุรักษ์ทรัพยากรธรรมชาติและสิ่งแวดล้อมของจังหวัดตาก ๓. เพื่อให้เยาวชนสามารถพัฒนาศักยภาพของตนเอง และสามารถนำความรู้ที่ได้รับไปเผยแพร่ให้กับครอบครัว โรงเรียน ชุมชน ๔. เพื่อส่งเสริมการมีส่วนร่วมในกระบวนการทำงานด้านสิ่งแวดล้อมและงานพัฒนาให้กับเยาวชน	- ดำเนินการฝึกอบรม/ศึกษาดูงานให้กับนักเรียน/ประชาชน ในพื้นที่จังหวัดตาก จำนวน ๘๐๐ คน ต่อปี	๑,๘๐๐,๐๐๐ งบ อบจ.ตาก (๒๕๖๐ : ๑,๘๕๐,๐๐๐)	๑,๘๐๐,๐๐๐ งบ อบจ.ตาก	๑,๘๐๐,๐๐๐ งบ อบจ.ตาก	๑,๘๐๐,๐๐๐ งบ อบจ.ตาก	จำนวนผู้เข้าร่วมฝึกอบรมไม่น้อยกว่าร้อยละ ๘๐ ของเป้าหมาย	๑.เยาวชน/ประชาชนที่เข้าร่วมมีจิตสำนึกด้านการอนุรักษ์และการใช้ประโยชน์จากทรัพยากรธรรมชาติและสิ่งแวดล้อมอย่างยั่งยืน ๒.เกิดการขยายเครือข่ายนักอนุรักษ์ทรัพยากรธรรมชาติและสิ่งแวดล้อมในระดับจังหวัด ๓.เยาวชนที่เข้ารับการอบรมสามารถพัฒนาศักยภาพของตนเอง สามารถนำความรู้ที่ได้รับไปเผยแพร่ในชุมชน ครอบครัว โรงเรียน ได้ต่อไป ๔.เยาวชน/ประชาชนเกิดการมีส่วนร่วมในกระบวนการทำงานด้านการอนุรักษ์สิ่งแวดล้อมและการพัฒนาชุมชนท้องถิ่นต่อไป	กองแผนและงบประมาณ

ที่	โครงการ	วัตถุประสงค์	เป้าหมาย (ผลผลิตของโครงการ)	งบประมาณและที่ผ่านมา				ตัวชี้วัด (KPI)	ผลลัพธ์ที่คาดว่าจะได้รับ	หน่วยงาน ที่รับผิดชอบหลัก
				๒๕๖๑ (บาท)	๒๕๖๒ (บาท)	๒๕๖๓ (บาท)	๒๕๖๔ (บาท)			
๓	โครงการพัฒนาเครือข่ายป้าชุมชน จังหวัดตาก	๑. เพื่อสนับสนุนการบริหารงานของเครือข่ายป้าชุมชน หมู่บ้าน ตำบล อำเภอ และจังหวัด ให้มีความรู้ความเข้าใจเกี่ยวกับการบริหารจัดการป้าชุมชน ๒. เพื่อแลกเปลี่ยนประสบการณ์การบริหารจัดการป้าชุมชนอื่นที่ประสบความสำเร็จ ๓. เพื่อสนับสนุนการดำเนินกิจกรรมการพัฒนาป้าชุมชนให้เป็นแนวทางเดียวกัน	๑. คณะกรรมการเครือข่ายป้าชุมชนในพื้นที่จังหวัดตาก มีการประชุมเชิงปฏิบัติการอย่างน้อย ๒ ครั้ง ต่อปี ๒. คณะกรรมการเครือข่ายป้าชุมชนในพื้นที่จังหวัดตาก มีการดำเนินกิจกรรมการพัฒนาป้าชุมชน จำนวน ๒ ครั้ง ต่อปี	๗๐๐,๐๐๐ งบ อบจ.ตาก (๒๕๖๐ : ๗๐๐,๐๐๐)	๗๐๐,๐๐๐ งบ อบจ.ตาก	๗๐๐,๐๐๐ งบ อบจ.ตาก	๗๐๐,๐๐๐ งบ อบจ.ตาก	จำนวนครั้ง ในการประชุม จำนวนครั้ง ในการจัดกิจกรรม	๑. คณะกรรมการป้าชุมชนในพื้นที่จังหวัดตากมีการบริหารจัดการป้าชุมชน ในรูปแบบเครือข่าย ๒. คณะกรรมการป้าชุมชนได้แลกเปลี่ยนประสบการณ์การบริหารจัดการป้าชุมชนในรูปแบบเครือข่ายกับเครือข่ายป้าชุมชนระดับจังหวัดอื่นที่ประสบความสำเร็จ	กองแผนและ งบประมาณ
๔	โครงการประกวดป้าชุมชน	๑. เพื่อเป็นการกระตุ้นแรงจูงใจประชาชนในชุมชนให้ร่วมคิด ร่วมแรง ร่วมใจและร่วมรับผิดชอบในการดูแลบำรุงรักษาป้าชุมชน ๒. เพื่อเป็นการยกย่องเชิดชูเกียรติ และให้กำลังใจแก่หมู่บ้านที่ประสบผลสำเร็จในการจัดการป้าชุมชนจนเป็นแบบอย่างแก่หมู่บ้านอื่น	- จัดประกวดป้าชุมชนในพื้นที่จ.ตาก เพื่อยกย่องและเชิดชูเกียรติรางวัลเกียรติยศ ๑ รางวัล รางวัลชนะเลิศ ๑ รางวัล รางวัลรองชนะเลิศอันดับ ๑ จำนวน ๑ รางวัล รางวัลรองชนะเลิศอันดับสอง จำนวน ๑ รางวัล รางวัลชมเชย จำนวน ๙ รางวัล	๓๐๐,๐๐๐ งบ อบจ.ตาก (๒๕๖๐ : ๓๐๐,๐๐๐)	๓๐๐,๐๐๐ งบ อบจ.ตาก	๓๐๐,๐๐๐ งบ อบจ.ตาก	๓๐๐,๐๐๐ งบ อบจ.ตาก	จำนวนป้าชุมชน ที่ได้รับรางวัล	๑. องค์กรชุมชนและประชาชนมีความเข้าใจและตระหนักถึงความสำคัญของการอนุรักษ์และจัดการทรัพยากรป่าไม้ ๒. องค์กรชุมชนและประชาชนมีความตื่นตัวที่จะเข้ามาจับบทบาทและมีส่วนร่วมในการจัดการทรัพยากรป่าไม้มากยิ่งขึ้น ๓. เจ้าหน้าที่ และบุคลากรของหน่วยงานราชการอื่นได้เรียนรู้การจัดการทรัพยากรป่าไม้โดย	กองแผนและ งบประมาณ

ที่	โครงการ	วัตถุประสงค์	เป้าหมาย (ผลผลิตของโครงการ)	งบประมาณและที่ผ่านมา				ตัวชี้วัด (KPI)	ผลลัพธ์ที่คาดว่าจะได้รับ	หน่วยงาน ที่รับผิดชอบหลัก
				๒๕๖๑ (บาท)	๒๕๖๒ (บาท)	๒๕๖๓ (บาท)	๒๕๖๔ (บาท)			
๕	โครงการสร้างฝายชะลอน้ำ	<p>๑. เพื่อเป็นการอนุรักษ์ทรัพยากรดิน น้ำ ป่า ตามแนวพระราชดำริขององค์พระบาทสมเด็จพระเจ้าอยู่หัวภูมิพลฯ</p> <p>๒. เพื่อส่งเสริมสนับสนุนการจัดการทรัพยากรน้ำในท้องถิ่นโดยการมีส่วนร่วมขององค์กรชุมชนและประชาชน</p> <p>๓. เพื่อลดปัญหาการเกิดไฟป่าในพื้นที่จังหวัดตากตามหลักการแนวกันไฟเปียก</p> <p>๔. เพื่อเป็นการประชาสัมพันธ์โครงการตามแนวพระราชดำริขององค์พระบาทสมเด็จพระเจ้าอยู่หัวภูมิพลฯ</p>	<p>- ก่อสร้างฝายชะลอน้ำ (ฝายชะลอน้ำแบบผสมผสาน) ในพื้นที่ป่าต้นน้ำลำธารหรือป่าชุมชนในพื้นที่จังหวัดตาก จำนวน ๑๐๐ ลูก ต่อปี</p>	<p>๓๐๐,๐๐๐ งบ อบจ.ตาก (๒๕๖๐ : ๓๐๐,๐๐๐)</p>	<p>๓๐๐,๐๐๐ งบ อบจ.ตาก</p>	<p>๓๐๐,๐๐๐ งบ อบจ.ตาก</p>	<p>๓๐๐,๐๐๐ งบ อบจ.ตาก</p>	<p>จำนวนฝายที่ก่อสร้าง</p>	<p>๑. ทรัพยากรธรรมชาติในพื้นที่ป่าต้นน้ำลำธารและป่าชุมชนได้รับการฟื้นฟูตามแนวพระราชดำริขององค์พระบาทสมเด็จพระเจ้าอยู่หัวภูมิพลฯ</p> <p>๒. องค์กรชุมชนและประชาชนมีส่วนร่วมในการบริหารจัดการทรัพยากรธรรมชาติในพื้นที่ป่าต้นน้ำ และป่าชุมชน</p> <p>๓. ปัญหาไฟป่าในพื้นที่ป่าต้นน้ำและป่าชุมชนลดน้อยลง</p> <p>๔. ทรัพยากรป่าไม้เกิดความอุดมสมบูรณ์มากยิ่งขึ้น และก่อให้เกิดแหล่งอาหารในชุมชนเพิ่มขึ้น</p>	<p>กองแผนและงบประมาณ</p>
รวม ๕ โครงการ		-	-	๓,๓๐๐,๐๐๐	๓,๓๐๐,๐๐๐	๓,๓๐๐,๐๐๐	๓,๓๐๐,๐๐๐	-	-	-

แบบ ผ. ๐๒

สำหรับ อดหนุนองค์กรปกครองส่วนท้องถิ่น ส่วนราชการ
รัฐวิสาหกิจ องค์กรประชาชน

**รายละเอียดโครงการพัฒนา
แผนพัฒนาท้องถิ่นสี่ปี (พ.ศ. ๒๕๖๑ - ๒๕๖๔)
สำหรับ ประสานโครงการพัฒนาองค์การบริหารส่วนจังหวัด
องค์การบริหารส่วนจังหวัดตาก**

ยุทธศาสตร์จังหวัดตาก ๑. การพัฒนาคุณภาพชีวิตประชาชน และแก้ไขปัญหาความยากจน

ยุทธศาสตร์การพัฒนาของ อปท. ในเขตจังหวัดตาก ๑. โครงสร้างพื้นฐาน

๑. ยุทธศาสตร์ด้านโครงสร้างพื้นฐาน

๑.๑ แผนงานเคหะและชุมชน

ที่	โครงการ	วัตถุประสงค์	เป้าหมาย (ผลผลิตของโครงการ)	งบประมาณและที่ผ่านมา				ตัวชี้วัด (KPI)	ผลลัพธ์ที่คาดว่าจะได้รับ	หน่วยงาน ที่ขอประสาน	หน่วยงาน ที่รับผิดชอบหลัก
				๒๕๖๑ (บาท)	๒๕๖๒ (บาท)	๒๕๖๓ (บาท)	๒๕๖๔ (บาท)				
๑	ก่อสร้างถนน คสล.จาก ม.๑ บ.หนองตบ ต.หนองบัวเหนือ - ม. ๗ บ.สัมเกลี้ยง ต.ป่ามะม่วง อ.เมืองตาก จ.ตาก	- เพื่อให้ราษฎรใช้ถนนในการสัญจร และขนส่งพืชผลทางการเกษตร ได้รับความสะดวก และรวดเร็ว	- ขนาดกว้าง ๔ ม. ระยะทางยาว ๑,๕๒๐ ม. หนา ๐.๑๕ ม. หรือมีพื้นที่ ไม่น้อยกว่า ๖,๐๘๐ ตร.ม. พร้อมลงลูกกรงไหลทาง	๑,๐๐๐,๐๐๐	๑,๐๐๐,๐๐๐	๑,๐๐๐,๐๐๐	๓๔๔,๐๐๐	จำนวนพื้นที่ ที่ก่อสร้าง	- ได้รับประโยชน์มีถนนที่มั่นคง แข็งแรงได้มาตรฐานในการใช้งาน	อบต. หนองบัวเหนือ	อบจ.ตาก
๒	ก่อสร้างถนนคอนกรีตเสริมเหล็ก สายทาง ม.๔ บ.นาโบสถ์ ต.นาโบสถ์ เชื่อมต่อ ม.๓ ต.ประดาง อ.วังเจ้า จ.ตาก	- เพื่อให้ราษฎรใช้ถนนในการสัญจร และขนส่งพืชผลทางการเกษตร ได้รับความสะดวก และรวดเร็ว	- ขนาดกว้าง ๕ ม. ระยะทางยาว ๑,๕๐๐ ม. หนา ๐.๑๕ ม.	๑,๙๖๐,๐๐๐	๘๔๐,๐๐๐	๘๔๐,๐๐๐	๕๖๐,๐๐๐	จำนวนพื้นที่ ที่ก่อสร้าง	- ได้รับประโยชน์มีถนนที่มั่นคง แข็งแรงได้มาตรฐานในการใช้งาน	อบต.นาโบสถ์	อบจ.ตาก

ที่	โครงการ	วัตถุประสงค์	เป้าหมาย (ผลผลิตของโครงการ)	งบประมาณและที่ผ่านมา				ตัวชี้วัด (KPI)	ผลลัพธ์ที่คาดว่าจะได้รับ	หน่วยงาน ที่ขอประสาน	หน่วยงาน ที่รับผิดชอบหลัก
				๒๕๖๑ (บาท)	๒๕๖๒ (บาท)	๒๕๖๓ (บาท)	๒๕๖๔ (บาท)				
๓	ก่อสร้างถนนคอนกรีตเสริมเหล็ก ม.๓ บ.ประดาง เชื่อมต่อ ม.๓ บ.ตะเคียนดวน ต.นาโบสถ์ อ.วังเจ้า จ.ตาก	- เพื่อให้ราษฎรใช้ถนนในการสัญจร และขนส่งพืชผลทางการเกษตร ได้รับความสะดวก และรวดเร็ว	- ขนาดกว้าง ๕.๐๐ ม. ระยะทางยาว ๑,๐๐๐ ม. หนาเฉลี่ย ๐.๑๕ เมตร พร้อมลงดินลูกรังไหลทาง ข้างละ ๐๐๐ - ๐.๕๐ เมตร	๓๗๕,๐๐๐	-	-	-	จำนวนพื้นที่ ที่ก่อสร้าง	- ได้รับประโยชน์มีถนนที่มั่นคง แข็งแรงได้มาตรฐานในการใช้งาน เพิ่มมากขึ้น	อบต.ประดาง	อบจ.ตาก
๔	ก่อสร้างถนนคอนกรีตเสริมเหล็ก ทางเข้าอ่างแม่ปุย ม.๕ ต.สามเงา และทต.สามเงา อ.สามเงา จ.ตาก	- เพื่อให้ราษฎรใช้ถนนในการสัญจร และขนส่งพืชผลทางการเกษตร ได้รับความสะดวก และรวดเร็ว	- ก่อสร้างถนน คสล. จำนวน ๑ แห่ง	๕๐๐,๐๐๐	๕๐๐,๐๐๐	๕๐๐,๐๐๐	๕๐๐,๐๐๐	จำนวนพื้นที่ ที่ก่อสร้าง	- ได้รับประโยชน์มีถนนที่มั่นคง แข็งแรงได้มาตรฐานในการใช้งาน เพิ่มมากขึ้น	ทต.สามเงา	อบจ.ตาก
๕	ก่อสร้างถนนลูกรังเพื่อการเกษตร บ.ร่วมเกล้าสมมิตร - บ.ป่าห้วย ต.คีรีราษฎร์ อ.พพบพระ จ.ตาก	- เพื่อให้ราษฎรใช้ถนนในการสัญจร และขนส่งพืชผลทางการเกษตร ได้รับความสะดวก และรวดเร็ว	- ขนาดกว้าง ๔.๐๐ ม. ระยะทางยาว ๖,๐๐๐ ม. หนา ๒๐ เซนติเมตร	๒,๔๐๐,๐๐๐	๒,๔๐๐,๐๐๐	๒,๔๐๐,๐๐๐	๒,๔๐๐,๐๐๐	จำนวนพื้นที่ ที่ก่อสร้าง	- ได้รับประโยชน์มีถนนที่มั่นคง แข็งแรงได้มาตรฐานในการใช้งาน เพิ่มมากขึ้น	อบต.คีรีราษฎร์	อบจ.ตาก
๖	ปรับปรุง/ซ่อมแซมถนนลาดยาง สาย บ.วังไคร้ ต.วังหมัน - บ.สองแคว ต.ยกกระบัตร อ.สามเงา จ.ตาก	- เพื่อให้ถนนที่ได้รับความเสียหาย ได้รับการซ่อมแซมบำรุงรักษาให้อยู่ ในสภาพดี	- ปรับปรุง/ซ่อมแซมถนนลาดยาง จำนวน ๑ แห่ง	๘,๐๐๐,๐๐๐	๘,๐๐๐,๐๐๐	๘,๐๐๐,๐๐๐	๘,๐๐๐,๐๐๐	จำนวนพื้นที่ ที่ปรับปรุง ซ่อมแซม บำรุงรักษา	- ราษฎรที่ใช้เส้นทางได้รับ ความสะดวก รวดเร็ว และมี ความปลอดภัยในชีวิตและ ทรัพย์สินมากยิ่งขึ้น	อบต. ----- อบต.วังหมัน อบต.วังจันทร์	อบจ.ตาก
๗	ปรับปรุงผิวจราจรคอนกรีตเสริมเหล็ก เป็นแอสฟัลติกคอนกรีต พร้อมตีเส้น เขตติดต่อ อบต.สมอโค่น (สะพาน มิตรภาพสามตำบล) ถึงสามแยก ศูนย์การเรียนรู้ ม.๑ บ.ปากร้องห้วยจี่ ต.ตากออก อ.บ้านตาก จ.ตาก	- เพื่อให้ถนนที่ได้รับความเสียหาย ได้รับการซ่อมแซมบำรุงรักษาให้อยู่ ในสภาพดี	- ขนาดกว้าง ๕.๐๐ ม. ระยะทางยาว ๑,๔๐๐ ม. หนา ๔ เซนติเมตร	๒,๗๐๐,๐๐๐	-	-	-	จำนวนพื้นที่ ที่ปรับปรุง ซ่อมแซม บำรุงรักษา	- ราษฎรที่ใช้เส้นทางได้รับ ความสะดวก รวดเร็ว และมี ความปลอดภัยในชีวิตและ ทรัพย์สินมากยิ่งขึ้น	อบต.ตากออก	อบจ.ตาก

ที่	โครงการ	วัตถุประสงค์	เป้าหมาย (ผลผลิตของโครงการ)	งบประมาณและที่ผ่านมา				ตัวชี้วัด (KPI)	ผลลัพธ์ที่คาดว่าจะได้รับ	หน่วยงาน ที่ขอประสาน	หน่วยงาน ที่รับผิดชอบหลัก
				๒๕๖๑ (บาท)	๒๕๖๒ (บาท)	๒๕๖๓ (บาท)	๒๕๖๔ (บาท)				
๘	ก่อสร้างสะพานคอนกรีตเสริมเหล็ก ม.๒ บ.ขุนห้วยแม่ท้อ ต.สามหมื่น อ.แม่ระมาด จ.ตาก	- เพื่อให้ราษฎรใช้สะพานในการ สัญจรขนส่งพืชผลทางการเกษตร ประหยัดค่าใช้จ่าย มีความสะดวก ปลอดภัย และรวดเร็วขึ้น	- ก่อสร้างสะพานคอนกรีตเสริมเหล็ก กว้าง ๗ ม. ยาว ๒๐ ม. ความสูง ๒.๕๐ ม. จำนวน ๑ แห่ง	๑,๘๒๔,๐๐๐	-	-	-	จำนวนแห่ง	- มีสะพานที่มั่นคง แข็งแรง ได้มาตรฐาน และมีความปลอดภัย ในการใช้งาน	อบต.สามหมื่น	อบจ.ตาก
๙	ก่อสร้างสะพานคอนกรีตเสริมเหล็ก ม.๙ บ.แกระโก (เกร๊ะคี) ต.แม่ะหลวง อ.ท่าสองยาง จ.ตาก	- เพื่อให้ราษฎรใช้สะพานในการ สัญจรขนส่งพืชผลทางการเกษตร ประหยัดค่าใช้จ่าย มีความสะดวก ปลอดภัย และรวดเร็วขึ้น	- ก่อสร้างสะพานคอนกรีตเสริมเหล็ก จำนวน ๑ แห่ง	๔,๕๐๐,๐๐๐	-	-	-	จำนวนแห่ง	- มีสะพานที่มั่นคง แข็งแรง ได้มาตรฐาน และมีความปลอดภัย ในการใช้งาน	อบต.แม่ะหลวง	อบจ.ตาก
รวม ๙ โครงการ		-	-	๒๓,๒๕๙,๐๐๐	๑๒,๗๔๐,๐๐๐	๑๒,๗๔๐,๐๐๐	๑๑,๘๐๔,๐๐๐	-	-	-	-

๑.๒ แผนงานอุตสาหกรรมและการโยธา

ที่	โครงการ	วัตถุประสงค์	เป้าหมาย (ผลผลิตของโครงการ)	งบประมาณและที่ผ่านมา				ตัวชี้วัด (KPI)	ผลลัพธ์ที่คาดว่าจะได้รับ	หน่วยงาน ที่ขอประสาน	หน่วยงาน ที่รับผิดชอบ หลัก
				๒๕๖๑ (บาท)	๒๕๖๒ (บาท)	๒๕๖๓ (บาท)	๒๕๖๔ (บาท)				
๑	ก่อสร้างถนนคอนกรีตเสริมเหล็ก บ.หนองน้ำเขียว - บ.ห้วยผักกูด ม.๕ ต.แม่กุ อ.แม่สอด จ.ตาก	- เพื่อให้ราษฎรใช้ถนนในการสัญจร และขนส่งพืชผลทางการเกษตร ได้รับความสะดวก และรวดเร็ว	- ขนาดกว้าง ๕.๐๐ ม. ระยะทาง ๒,๐๐๐ ม. หนา ๐.๑๕ ม. พร้อมไหล่ทาง	๑,๕๐๐,๐๐๐	๑,๕๐๐,๐๐๐	-	-	จำนวนพื้นที่ ที่ก่อสร้าง	- ได้รับประโยชน์มีถนนที่มั่นคง แข็งแรงได้มาตรฐานในการใช้งาน เพิ่มมากขึ้น	อบต.แม่กุ	อบจ.ตาก
๒	ก่อสร้างสะพานคอนกรีตเสริมเหล็ก ข้ามลำห้วยนา สายอุ้มผาง - น่อเอ อ.อุ้มผาง จ.ตาก	- เพื่อให้ราษฎรใช้สะพานในการ สัญจรขนส่งพืชผลทางการเกษตร ประหยัดค่าใช้จ่าย มีความสะดวก ปลอดภัย และรวดเร็วขึ้น	- ก่อสร้างสะพานคอนกรีตเสริมเหล็ก กว้าง ๗ ม. ยาว ๑๐ ม. จำนวน ๑ แห่ง	๙๐๐,๐๐๐	๙๐๐,๐๐๐	๙๐๐,๐๐๐	๙๐๐,๐๐๐	จำนวนแห่ง	- มีสะพานที่มั่นคง แข็งแรง ได้มาตรฐาน และมีความปลอดภัย ในการใช้งาน	ทต.อุ้มผาง	อบจ.ตาก
๓	ก่อสร้างห้องน้ำสาธารณะ	- เพื่อบริการห้องน้ำในสถานที่ ท่องเที่ยว	- ก่อสร้างห้องน้ำสาธารณะ จำนวน ๑ แห่ง	๔๐๐,๐๐๐	๑๐๐,๐๐๐	๑๐๐,๐๐๐	๖๐๐,๐๐๐	จำนวนแห่ง	- มีห้องน้ำสำหรับบริการ นักท่องเที่ยว	ทต.พบพระ	อบจ.ตาก
๔	ขุดสระกับเก็บน้ำเพื่อใช้ประโยชน์ ม.๓ บ.แม่กลองคี ต.โมโกร กั๊ต.แม่กลอง	- เพื่อให้ประชาชนได้ใช้น้ำเพื่อการ อุปโภคบริโภค และทำการเกษตรอย่าง เพียงพอ	- ขุดสระกับเก็บน้ำ ขนาดกว้าง ๖๐ ม. ยาว ๔๕๐ ม. ลึกเฉลี่ย ๓ ม. จำนวน ๑ แห่ง	๕๐๐,๐๐๐	๕๐๐,๐๐๐	๕๐๐,๐๐๐	๕๐๐,๐๐๐	จำนวนแห่ง	- ประชาชนได้ใช้น้ำเพื่อการ อุปโภค บริโภค และทำการเกษตร อย่างเพียงพอ	อบต.โมโกร	อบจ.ตาก
รวม ๔ โครงการ		-	-	๓,๓๐๐,๐๐๐	๓,๐๐๐,๐๐๐	๑,๕๐๐,๐๐๐	๒,๐๐๐,๐๐๐	-	-	-	-

ยุทธศาสตร์จังหวัดตาก ๑ การพัฒนาคุณภาพชีวิตประชาชน และแก้ไขปัญหาความยากจน และ ๓ การพัฒนาผลิตภาพทางการเกษตร

ยุทธศาสตร์การพัฒนาของ อปท. ในเขตจังหวัดตาก ๓ ส่งเสริมคุณภาพชีวิต

๒. ยุทธศาสตร์ด้านส่งเสริมคุณภาพชีวิต

๒.๑ แผนงานการศึกษา

ที่	โครงการ	วัตถุประสงค์	เป้าหมาย (ผลผลิตของโครงการ)	งบประมาณและที่ผ่านมา				ตัวชี้วัด (KPI)	ผลลัพธ์ที่คาดว่าจะได้รับ	หน่วยงาน ที่ขอประสาน	หน่วยงาน ที่รับผิดชอบหลัก
				๒๕๖๑ (บาท)	๒๕๖๒ (บาท)	๒๕๖๓ (บาท)	๒๕๖๔ (บาท)				
๑	จัดซื้อเครื่องเล่นสนามกลางแจ้ง	- เพื่อให้มีเครื่องเล่นสนามกลางแจ้งให้เด็กเล็กได้ใช้ออกกำลังกายเสริมประสบการณ์ให้เพียงพอ	ศพด.มีเครื่องเล่นสนามกลางแจ้งจำนวน ๒ ชุด สำหรับ ศพด. ๒ แห่งๆ ละ ๑ ชุด	๑๕๐,๐๐๐	-	-	-	จำนวนชุด	- ศพด.มีเครื่องเล่นสนามไว้ให้เด็กได้เล่นเสริมประสบการณ์	ทต.ท่าสายลวด	อบจ.ตาก
รวม ๑ โครงการ		-	-	๑๕๐,๐๐๐	๐	๐	๐	-	-	-	-

๒.๓ แผนงานการศาสนา วัฒนธรรม และนันทนาการ

ที่	โครงการ	วัตถุประสงค์	เป้าหมาย (ผลผลิตของโครงการ)	งบประมาณและที่ผ่านมา				ตัวชี้วัด (KPI)	ผลลัพธ์ที่คาดว่าจะได้รับ	หน่วยงาน ที่ขอประสาน	หน่วยงาน ที่รับผิดชอบหลัก
				๒๕๖๑ (บาท)	๒๕๖๒ (บาท)	๒๕๖๓ (บาท)	๒๕๖๔ (บาท)				
๑	โครงการสนับสนุนประเพณีขึ้นธาตุเดือนเก้า (เหนือ)	๑. เพื่อสืบสานประเพณีวัฒนธรรม ๒. เพื่อประชาสัมพันธ์งานประเพณีและสถานที่ท่องเที่ยว	- จำนวน ๑ ครั้ง	๑๐๐,๐๐๐	๑๐๐,๐๐๐	๑๐๐,๐๐๐	๑๐๐,๐๐๐	จำนวนผู้เข้าร่วมกิจกรรม ความพึงพอใจของผู้เข้าร่วมกิจกรรม	- ประเพณีได้รับการอนุรักษ์และดำรงไว้	อบต.เกาะ	อบจ.ตาก
๒	โครงการประเพณีมหาสงกรานต์ถนนข้าวแคบ	๑. เพื่อสืบสานประเพณีวัฒนธรรม ๒. เพื่อประชาสัมพันธ์งานประเพณีและสถานที่ท่องเที่ยว	- จำนวน ๑ ครั้ง	๑๕๐,๐๐๐	๑๕๐,๐๐๐	๑๕๐,๐๐๐	๑๕๐,๐๐๐	จำนวนผู้เข้าร่วมกิจกรรม ความพึงพอใจของผู้เข้าร่วมกิจกรรม	- ประเพณีได้รับการอนุรักษ์และดำรงไว้	ทต.บ้านตาก	อบจ.ตาก
๓	โครงการส่งเสริมกิจกรรมประเพณีวัฒนธรรมชนเผ่า(เครือไต)	- เพื่อสืบสานและอนุรักษ์ประเพณีวัฒนธรรมชนเผ่า	- ประชาชนในเขตเทศบาลฯ และนอกเขตเทศบาลได้ร่วมกิจกรรมอนุรักษ์ประเพณีวัฒนธรรมชนเผ่า	๕๐,๐๐๐	-	-	-	จำนวนผู้เข้าร่วมกิจกรรม	- สามารถสืบสานและอนุรักษ์ประเพณีวัฒนธรรมชนเผ่า	ทต.ท่าสายลวด	อบจ.ตาก
๔	ส่งเสริมประเพณีสักการะพระบรมธาตุลอย	- เพื่อสืบสานประเพณีที่ดีงามให้คงอยู่ตลอดไป	- กิจกรรมย้อนรอยวัฒนธรรมดั้งเดิม	๒๐๐,๐๐๐	๒๐๐,๐๐๐	๒๐๐,๐๐๐	๒๐๐,๐๐๐	จำนวนผู้เข้าร่วมกิจกรรม	- วัฒนธรรมดั้งเดิมคงอยู่	ทต.สามเงา	อบจ.ตาก
รวม ๔ โครงการ		-	-	๕๐๐,๐๐๐	๔๕๐,๐๐๐	๔๕๐,๐๐๐	๔๕๐,๐๐๐	-	-	-	-

**รายละเอียดโครงการพัฒนา
แผนพัฒนาท้องถิ่นสี่ปี (พ.ศ. ๒๕๖๑ - ๒๕๖๔)
สำหรับ อุดหนุนองค์กรปกครองส่วนท้องถิ่น ส่วนราชการ รัฐวิสาหกิจ องค์กรประชาชน
องค์การบริหารส่วนจังหวัดตาก**

ยุทธศาสตร์จังหวัดตาก ๑ การพัฒนาคุณภาพชีวิตประชาชน และแก้ไขปัญหาความยากจน และ ๓ การพัฒนาผลิตภาพทางการเกษตร

ยุทธศาสตร์การพัฒนาของ อบท. ในเขตจังหวัดตาก ๓ ส่งเสริมคุณภาพชีวิต

๒. ยุทธศาสตร์ด้านส่งเสริมคุณภาพชีวิต

๒.๓ แผนงานการศาสนา วัฒนธรรม และนันทนาการ

ที่	โครงการ	วัตถุประสงค์	เป้าหมาย (ผลผลิตของโครงการ)	งบประมาณและที่ผ่านมา				ตัวชี้วัด (KPI)	ผลลัพธ์ที่คาดว่าจะได้รับ	หน่วยงาน รับผิดชอบหลัก	หน่วยงาน ขอรับเงิน อุดหนุน
				๒๕๖๑ (บาท)	๒๕๖๒ (บาท)	๒๕๖๓ (บาท)	๒๕๖๔ (บาท)				
๑	โครงการจัดงานตากสินมหาราชานุสรณ์ จังหวัดตาก ประจำปี พ.ศ. ๒๕๖๐ - ๒๕๖๑	๑. เพื่อเทิดพระเกียรติสมเด็จพระเจ้าตากสินมหาราช ๒. เพื่อสืบสานประเพณี วัฒนธรรม ร่วมกับจังหวัดตาก ในการจัดงานตากสินมหาราชานุสรณ์ ๓. เพื่อส่งเสริมการท่องเที่ยว จังหวัดตาก	- สนับสนุนจังหวัดตากเป็นค่าใช้จ่ายในการจัดงานตากสินมหาราชราชานุสรณ์จังหวัดตาก ผู้เข้าร่วมกิจกรรม ๒๐,๐๐๐ คน ต่อปี	๒,๐๐๐,๐๐๐ งบ อบจ.ตาก (๒๕๖๐ : ๒,๐๐๐,๐๐๐)	-	-	-	จำนวนผู้เข้าร่วมกิจกรรม ไม่น้อยกว่า ร้อยละ ๘๐ ของเป้าหมาย	๑. ได้เทิดพระเกียรติสมเด็จพระเจ้าตากสินมหาราช ๒. ประชาชนได้มีส่วนร่วมในการสืบสานประเพณี วัฒนธรรม ในการจัดงานตากสินมหาราชานุสรณ์ ๓. เป็นการส่งเสริมการท่องเที่ยว เพิ่มรายได้สู่ท้องถิ่น	กองการศึกษา	จังหวัดตาก
รวม ๑ โครงการ		-	-	๒,๐๐๐,๐๐๐	๐	๐	๐	-	-	-	-

๒.๔ แผนงานการเกษตร

ที่	โครงการ	วัตถุประสงค์	เป้าหมาย (ผลผลิตของโครงการ)	งบประมาณและที่ผ่านมา				ตัวชี้วัด (KPI)	ผลลัพธ์ที่คาดว่าจะได้รับ	หน่วยงาน รับผิดชอบหลัก	หน่วยงาน ขอรับเงินอุดหนุน
				๒๕๖๑ (บาท)	๒๕๖๒ (บาท)	๒๕๖๓ (บาท)	๒๕๖๔ (บาท)				
๑	โครงการสนับสนุนการจัดงานวันเกษตรกรพบพระ	๑.เผยแพร่ประชาสัมพันธ์แหล่งผลิตผลผลิตทางการเกษตร ๒.ส่งเสริมด้านการตลาดแก่เกษตรกร ๓.เพื่อเผยแพร่ความรู้ทางวิชาการแผนใหม่และเทคโนโลยีสมัยใหม่สู่เกษตรกร	- สนับสนุนการจัดงานวันเกษตรกรพบพระ ผู้เข้าร่วมกิจกรรมจำนวน ๒,๐๐๐ คน ต่อปี	๑๕๐,๐๐๐ งบ อบจ.ตาก	-	-	-	จำนวนผู้เข้าร่วมกิจกรรมไม่น้อยกว่าร้อยละ ๘๐ ของเป้าหมาย	๑.ประชาชน ผู้ประกอบการ ได้ทราบถึงแหล่งผลิตผลผลิตทางการเกษตรมากขึ้น ๒.เกษตรกรมีแหล่งจำหน่ายผลผลิตทางการเกษตรมากขึ้น และสามารถตกลงราคาซื้อขายได้โดยตรงกับผู้บริโภค นักธุรกิจ ผู้ประกอบการ	กองแผนและงบประมาณ	ที่ทำการปกครองอำเภอพบพระ
๒	โครงการประกวดศูนย์บริการและถ่ายทอดเทคโนโลยีการเกษตรประจำตำบล	๑.เพื่อเป็นกลไกหลักในการขับเคลื่อน การส่งเสริมและพัฒนาการเกษตร ในระดับตำบลให้กับเกษตรกรจังหวัดตาก	- สนับสนุนการประกวดศูนย์บริการ และถ่ายทอดเทคโนโลยีการเกษตรประจำตำบล	๒๔,๐๐๐ งบ อบจ.ตาก	-	-	-	จำนวนครั้ง/กิจกรรม	๑.มีศูนย์บริการฯ ที่มีศักยภาพด้านความรู้และเทคโนโลยีในการส่งเสริมพัฒนาการเกษตร ๒.มีศักยภาพด้านการจัดทำฐานข้อมูลของ อบท.	กองแผนและงบประมาณ	สำนักงานเกษตรจังหวัดตาก
รวม ๒ โครงการ		-	-	๑๗๔,๐๐๐	๐	๐	๐	-	-	-	-

ยุทธศาสตร์จังหวัดตาก ๔ การส่งเสริมการท่องเที่ยว สินค้า OTOP และการค้าชายแดน

ยุทธศาสตร์การพัฒนาของ อปท. ในเขตจังหวัดตาก ๒ การวางแผน ส่งเสริมการลงทุนพาณิชย์กรรมและส่งเสริมการท่องเที่ยว

๔. ยุทธศาสตร์ด้านส่งเสริมการท่องเที่ยวและกีฬา

๔.๑ แผนงานการศาสนา วัฒนธรรม และนันทนาการ

ที่	โครงการ	วัตถุประสงค์	เป้าหมาย (ผลผลิตของโครงการ)	งบประมาณและที่ผ่านมา				ตัวชี้วัด (KPI)	ผลลัพธ์ที่คาดว่าจะได้รับ	หน่วยงาน รับผิดชอบหลัก	หน่วยงาน ขอรับเงินอุดหนุน
				๒๕๖๑ (บาท)	๒๕๖๒ (บาท)	๒๕๖๓ (บาท)	๒๕๖๔ (บาท)				
๑	โครงการลอยกระทงสาย ไหลประทีปพันดวง	๑. เพื่อสืบสานวัฒนธรรมประเพณีอันดีงามของท้องถิ่นให้คงอยู่สืบไป ๒. เพื่อให้นักท่องเที่ยวมาท่องเที่ยวจังหวัดตากเพิ่มมากขึ้น ๓. เพื่อสร้างรายได้ให้แก่ประชาชนในจังหวัดตาก	- สนับสนุนเทศบาลเมืองตาก จัดงานประเพณีลอยกระทงสายไหลประทีปพันดวง นักท่องเที่ยวจำนวน ๒๐,๐๐๐ คน ต่อปี	๔,๐๐๐,๐๐๐ งบ อบจ.ตาก (๒๕๖๐ : ๔,๐๐๐,๐๐๐)	-	-	-	จำนวนนักท่องเที่ยวไม่น้อยกว่าร้อยละ ๘๐ ของเป้าหมาย	๑. ประเพณีลอยกระทงสายยังคงอยู่และประชาชนรู้จักถึงคุณค่าวัฒนธรรมและประเพณีอันดีงาม ๒. มีนักท่องเที่ยวมาท่องเที่ยวจังหวัดตากเพิ่มมากขึ้น ๓. ประชาชนมีรายได้จากการท่องเที่ยว เพิ่มมากขึ้น	กองแผนและงบประมาณ	เทศบาลเมืองตาก
๒	โครงการงานประเพณีต้นกำเนิดกระทงสายแข่งเรือพายโบราณ	๑. เพื่อส่งเสริมการท่องเที่ยวของจังหวัด กระตุ้นเศรษฐกิจ และเพื่อให้ประชาชนมีรายได้จากการท่องเที่ยวเพิ่มมากขึ้น ๒. เพื่ออนุรักษ์ พื้นฟู ประเพณีลอยกระทงของอำเภอบ้านตากให้เป็นที่ยู่งักกันแพร่หลาย เป็นต้นกำเนิดกระทงสายของจังหวัดตาก และเป็นเอกลักษณ์ของอำเภอบ้านตาก	- สนับสนุนเทศบาลตำบลบ้านตาก จัดงานประเพณีต้นกำเนิดกระทงสายแข่งเรือพายโบราณ อำเภอบ้านตาก จังหวัดตาก นักท่องเที่ยวจำนวน ๒,๐๐๐ คน ต่อปี	๑๕๐,๐๐๐ งบ อบจ.ตาก (๒๕๖๐ : ๑๕๐,๐๐๐)	-	-	-	จำนวนนักท่องเที่ยวไม่น้อยกว่าร้อยละ ๘๐ ของเป้าหมาย	๑. ทำให้ประชาชนมีรายได้จากการท่องเที่ยวเพิ่มมากขึ้น ๒. ประชาชนในท้องถิ่น ได้อนุรักษ์ฟื้นฟูประเพณีลอยกระทงของอำเภอบ้านตากให้เป็นที่รู้จักกันแพร่หลายทั้งชาวไทย และชาวต่างชาติ และเป็นเอกลักษณ์ของอำเภอบ้านตากให้เป็นที่รู้จักกัน	กองแผนและงบประมาณ	เทศบาลตำบลบ้านตาก

ที่	โครงการ	วัตถุประสงค์	เป้าหมาย (ผลผลิตของโครงการ)	งบประมาณและที่ผ่านมา				ตัวชี้วัด (KPI)	ผลลัพธ์ที่คาดว่าจะได้รับ	หน่วยงาน รับผิดชอบ หลัก	หน่วยงาน ขอรับเงิน อุดหนุน
				๒๕๖๑ (บาท)	๒๕๖๒ (บาท)	๒๕๖๓ (บาท)	๒๕๖๔ (บาท)				
๓	โครงการจักรยานมิตรภาพ ไทย - เมียนมาร์	๑. เพื่อส่งเสริมการท่องเที่ยวของ จ.ตาก ๒. เพื่อเป็นการกระตุ้นให้เกิดการ กระจายรายได้จากอุตสาหกรรม การท่องเที่ยวภายในจังหวัดตาก ๓. เพื่อเป็นการส่งเสริมความสัมพันธ์ อันดีระหว่างกันของประชาชน ชาวไทย และชาวเมียนมาร์	- สนับสนุนหอการค้าจังหวัดตาก จัดโครงการจักรยานมิตรภาพ ไทย - เมียนมาร์ ผู้เข้าร่วมกิจกรรม จำนวน ๒,๐๐๐ คน ต่อปี	๑๕๐,๐๐๐ งบ อบจ.ตาก (๒๕๖๐ : ๑๕๐,๐๐๐)	-	-	-	จำนวนผู้เข้าร่วม กิจกรรม ไม่น้อยกว่า ร้อยละ ๘๐ ของเป้าหมาย	๑. สามารถดึงดูดให้นักท่องเที่ยว มาเที่ยวในจังหวัดตากมากขึ้น ๒. ประชาชนมาท่องเที่ยวจังหวัดตาก และมีรายได้จากการท่องเที่ยว เพิ่มมากขึ้น ๓. ชาวไทย-ชาวเมียนมาร์ มีความ สัมพันธ์ที่ดีต่อกัน	กองแผนและ งบประมาณ	หอการค้า จังหวัดตาก
๔	โครงการเทศกาลส่งเสริมการ ท่องเที่ยวแผ่นดินดอยลอยฟ้า	๑. เพื่อส่งเสริมการท่องเที่ยวของ อำเภออุ้มผาง ๒. เพื่อเผยแพร่วัฒนธรรม วิถีชีวิต แหล่งท่องเที่ยวธรรมชาติ ของอำเภอ อุ้มผาง ให้นักท่องเที่ยวได้มีความรู้ ความเข้าใจ ประทับใจ และนำไป เผยแพร่ อันจะทำให้มีนักท่องเที่ยว มาเที่ยวอำเภออุ้มผางมากยิ่งขึ้น ๓. เพื่อสร้างรายได้จากการท่องเที่ยว เพิ่มมากขึ้น	- สนับสนุนอำเภออุ้มผาง จัดเทศกาลส่งเสริมการท่องเที่ยว แผ่นดินดอยลอยฟ้า นักท่องเที่ยว จำนวน ๕,๐๐๐ คน ต่อปี	๑๐๐,๐๐๐ งบ อบจ.ตาก (๒๕๖๐ : ๑๐๐,๐๐๐)	-	-	-	จำนวน นักท่องเที่ยว ไม่น้อยกว่า ร้อยละ ๘๐ ของเป้าหมาย	๑. ทำให้วัฒนธรรม วิถีชีวิต แหล่งท่องเที่ยว ธรรมชาติ ของอำเภออุ้มผาง เป็นที่รู้จักของ นักท่องเที่ยว และเกิดความ ประทับใจและนำไปเผยแพร่ อันจะทำให้มีนักท่องเที่ยว อำเภออุ้มผางมากยิ่งขึ้น ๒. ประชาชนมีรายได้จากการ ท่องเที่ยวเพิ่มมากขึ้น	กองแผนและ งบประมาณ	อำเภออุ้มผาง

ที่	โครงการ	วัตถุประสงค์	เป้าหมาย (ผลผลิตของโครงการ)	งบประมาณและที่ผ่านมา				ตัวชี้วัด (KPI)	ผลลัพธ์ที่คาดว่าจะได้รับ	หน่วยงาน รับผิดชอบหลัก	หน่วยงาน ขอรับเงินอุดหนุน
				๒๕๖๑ (บาท)	๒๕๖๒ (บาท)	๒๕๖๓ (บาท)	๒๕๖๔ (บาท)				
๕	โครงการสนับสนุนการแข่งขันกีฬา นักเรียน นักศึกษา แห่งประเทศไทย กีฬาเยาวชนแห่งชาติ และกีฬาแห่งชาติ	เพื่อสนับสนุนในการส่งนักกีฬาของ จ.ตาก เข้าร่วมแข่งขันกีฬานักเรียน นักศึกษาแห่งประเทศไทย กีฬาเยาวชนแห่งชาติ และกีฬาแห่งชาติ	- สนับสนุนสมาคมกีฬาจังหวัดตาก ในการส่งนักกีฬาซึ่งเป็นตัวแทนของจังหวัดตาก เข้าร่วมแข่งขันกีฬาตามกำหนดการแข่งขันของการกีฬาแห่งประเทศไทย	๔๐๐,๐๐๐ งบ อบจ.ตาก	-	-	-	จำนวน ชนิดกีฬา	- นักเรียน นักศึกษาของ จ.ตาก มีขวัญกำลังใจในการแข่งขันกีฬา และด้านพัฒนาทักษะการเล่นกีฬาของตนเอง เพื่อเข้าสู่การเล่นกีฬาระดับอาชีพ มีคุณภาพชีวิตที่ดีขึ้น	กองการศึกษา	สมาคมกีฬาจังหวัดตาก
รวม ๕ โครงการ		-	-	๔,๘๐๐,๐๐๐	๐	๐	๐	-	-	-	-

แบบ ผ. ๐๔

สำหรับ ประสานโครงการพัฒนาองค์การบริหารส่วนจังหวัด

**รายละเอียดโครงการพัฒนา
แผนพัฒนาท้องถิ่นสี่ปี (พ.ศ. ๒๕๖๑ - ๒๕๖๔)
สำหรับ ประสานโครงการพัฒนาองค์การบริหารส่วนจังหวัด
องค์การบริหารส่วนจังหวัดตาก**

ยุทธศาสตร์จังหวัดตาก ๑. การพัฒนาคุณภาพชีวิตประชาชน และแก้ไขปัญหาความยากจน

ยุทธศาสตร์การพัฒนาของ อปท. ในเขตจังหวัดตาก ๑. โครงสร้างพื้นฐาน

๑. ยุทธศาสตร์ด้านโครงสร้างพื้นฐาน

๑.๑ แผนงานเคหะและชุมชน

ที่	โครงการ	วัตถุประสงค์	เป้าหมาย (ผลผลิตของโครงการ)	งบประมาณและที่ผ่านมา				ตัวชี้วัด (KPI)	ผลลัพธ์ที่คาดว่าจะได้รับ	หน่วยงาน ที่ขอประสาน	หน่วยงาน ที่รับผิดชอบหลัก
				๒๕๖๑ (บาท)	๒๕๖๒ (บาท)	๒๕๖๓ (บาท)	๒๕๖๔ (บาท)				
๑	ก่อสร้างถนน คสล.จาก ม.๑ บ.หนองตบ ต.หนองบัวเหนือ - ม. ๗ บ.สัมเกลี้ยง ต.ป่ามะม่วง อ.เมืองตาก จ.ตาก	- เพื่อให้ราษฎรใช้ถนนในการสัญจร และขนส่งพืชผลทางการเกษตร ได้รับความสะดวก และรวดเร็ว	- ขนาดกว้าง ๔ ม. ระยะทางยาว ๑,๕๒๐ ม. หนา ๐.๑๕ ม. หรือมีพื้นที่ ไม่น้อยกว่า ๖,๐๘๐ ตร.ม. พร้อมลงลูกกรงไหลทาง	๑,๐๐๐,๐๐๐	๑,๐๐๐,๐๐๐	๑,๐๐๐,๐๐๐	๓๔๔,๐๐๐	จำนวนพื้นที่ ที่ก่อสร้าง	- ได้รับประโยชน์มีถนนที่มั่นคง แข็งแรงได้มาตรฐานในการใช้งาน	อบต. หนองบัวเหนือ	อบจ.ตาก
๒	ก่อสร้างถนนคอนกรีตเสริมเหล็ก สายทาง ม.๔ บ.นาโบสถ์ ต.นาโบสถ์ เชื่อมต่อ ม.๓ ต.ประดาง อ.วังเจ้า จ.ตาก	- เพื่อให้ราษฎรใช้ถนนในการสัญจร และขนส่งพืชผลทางการเกษตร ได้รับความสะดวก และรวดเร็ว	- ขนาดกว้าง ๕ ม. ระยะทางยาว ๑,๕๐๐ ม. หนา ๐.๑๕ ม.	๑,๙๖๐,๐๐๐	๘๔๐,๐๐๐	๘๔๐,๐๐๐	๕๖๐,๐๐๐	จำนวนพื้นที่ ที่ก่อสร้าง	- ได้รับประโยชน์มีถนนที่มั่นคง แข็งแรงได้มาตรฐานในการใช้งาน	อบต.นาโบสถ์	อบจ.ตาก

ที่	โครงการ	วัตถุประสงค์	เป้าหมาย (ผลผลิตของโครงการ)	งบประมาณและที่ผ่านมา				ตัวชี้วัด (KPI)	ผลลัพธ์ที่คาดว่าจะได้รับ	หน่วยงาน ที่ขอประสาน	หน่วยงาน ที่รับผิดชอบหลัก
				๒๕๖๑ (บาท)	๒๕๖๒ (บาท)	๒๕๖๓ (บาท)	๒๕๖๔ (บาท)				
๓	ก่อสร้างถนนคอนกรีตเสริมเหล็ก ม.๓ บ.ประดาง เชื่อมต่อ ม.๓ บ.ตะเคียนดวน ต.นาโบสถ์ อ.วังเจ้า จ.ตาก	- เพื่อให้ราษฎรใช้ถนนในการสัญจร และขนส่งพืชผลทางการเกษตร ได้รับความสะดวก และรวดเร็ว	- ขนาดกว้าง ๕.๐๐ ม. ระยะทางยาว ๑,๐๐๐ ม. หนาเฉลี่ย ๐.๑๕ เมตร พร้อมลงดินลูกรังไหลทาง ข้างละ ๑๐๐ - ๑.๕๐ เมตร	๓๗๕,๐๐๐	-	-	-	จำนวนพื้นที่ ที่ก่อสร้าง	- ได้รับประโยชน์มีถนนที่มั่นคง แข็งแรงได้มาตรฐานในการใช้งาน เพิ่มมากขึ้น	อบต.ประดาง	อบจ.ตาก
๔	ก่อสร้างถนนคอนกรีตเสริมเหล็ก ทางเข้าอ่างแม่ปุย ม.๕ ต.สามเงา และทต.สามเงา อ.สามเงา จ.ตาก	- เพื่อให้ราษฎรใช้ถนนในการสัญจร และขนส่งพืชผลทางการเกษตร ได้รับความสะดวก และรวดเร็ว	- ก่อสร้างถนน คสล. จำนวน ๑ แห่ง	๕๐๐,๐๐๐	๕๐๐,๐๐๐	๕๐๐,๐๐๐	๕๐๐,๐๐๐	จำนวนพื้นที่ ที่ก่อสร้าง	- ได้รับประโยชน์มีถนนที่มั่นคง แข็งแรงได้มาตรฐานในการใช้งาน เพิ่มมากขึ้น	ทต.สามเงา	อบจ.ตาก
๕	ก่อสร้างถนนลูกรังเพื่อการเกษตร บ.ร่วมเกล้าสมมิตร - บ.ป่าห้วย ต.คีรีราษฎร์ อ.พพบพระ จ.ตาก	- เพื่อให้ราษฎรใช้ถนนในการสัญจร และขนส่งพืชผลทางการเกษตร ได้รับความสะดวก และรวดเร็ว	- ขนาดกว้าง ๔.๐๐ ม. ระยะทางยาว ๖,๐๐๐ ม. หนา ๒๐ เซนติเมตร	๒,๔๐๐,๐๐๐	๒,๔๐๐,๐๐๐	๒,๔๐๐,๐๐๐	๒,๔๐๐,๐๐๐	จำนวนพื้นที่ ที่ก่อสร้าง	- ได้รับประโยชน์มีถนนที่มั่นคง แข็งแรงได้มาตรฐานในการใช้งาน เพิ่มมากขึ้น	อบต.คีรีราษฎร์	อบจ.ตาก
๖	ปรับปรุง/ซ่อมแซมถนนลาดยาง สาย บ.วังไคร้ ต.วังหมัน - บ.สองแคว ต.ยกกระบัตร อ.สามเงา จ.ตาก	- เพื่อให้ถนนที่ได้รับความเสียหาย ได้รับการซ่อมแซมบำรุงรักษาให้อยู่ ในสภาพดี	- ปรับปรุง/ซ่อมแซมถนนลาดยาง จำนวน ๑ แห่ง	๘,๐๐๐,๐๐๐	๘,๐๐๐,๐๐๐	๘,๐๐๐,๐๐๐	๘,๐๐๐,๐๐๐	จำนวนพื้นที่ ที่ปรับปรุง ซ่อมแซม บำรุงรักษา	- ราษฎรที่ใช้เส้นทางได้รับ ความสะดวก รวดเร็ว และมี ความปลอดภัยในชีวิตและ ทรัพย์สินมากยิ่งขึ้น	อบต. ----- อบต.วังหมัน อบต.วังจันทร์	อบจ.ตาก
๗	ปรับปรุงผิวจราจรคอนกรีตเสริมเหล็ก เป็นแอสฟัลติกคอนกรีต พร้อมตีเส้น เขตติดต่อ อบต.สมอโค่น (สะพาน มิตรภาพสามตำบล) ถึงสามแยก ศูนย์การเรียนรู้ ม.๑ บ.ปากร้องห้วยจี่ ต.ตากออก อ.บ้านตาก จ.ตาก	- เพื่อให้ถนนที่ได้รับความเสียหาย ได้รับการซ่อมแซมบำรุงรักษาให้อยู่ ในสภาพดี	- ขนาดกว้าง ๕.๐๐ ม. ระยะทางยาว ๑,๔๐๐ ม. หนา ๔ เซนติเมตร	๒,๗๐๐,๐๐๐	-	-	-	จำนวนพื้นที่ ที่ปรับปรุง ซ่อมแซม บำรุงรักษา	- ราษฎรที่ใช้เส้นทางได้รับ ความสะดวก รวดเร็ว และมี ความปลอดภัยในชีวิตและ ทรัพย์สินมากยิ่งขึ้น	อบต.ตากออก	อบจ.ตาก

ที่	โครงการ	วัตถุประสงค์	เป้าหมาย (ผลผลิตของโครงการ)	งบประมาณและที่ผ่านมา				ตัวชี้วัด (KPI)	ผลลัพธ์ที่คาดว่าจะได้รับ	หน่วยงาน ที่ขอประสาน	หน่วยงาน ที่รับผิดชอบหลัก
				๒๕๖๑ (บาท)	๒๕๖๒ (บาท)	๒๕๖๓ (บาท)	๒๕๖๔ (บาท)				
๘	ก่อสร้างสะพานคอนกรีตเสริมเหล็ก ม.๒ บ.ขุนห้วยแม่ท้อ ต.สามหมื่น อ.แม่ระมาด จ.ตาก	- เพื่อให้ราษฎรใช้สะพานในการ สัญจรขนส่งพืชผลทางการเกษตร ประหยัดค่าใช้จ่าย มีความสะดวก ปลอดภัย และรวดเร็วขึ้น	- ก่อสร้างสะพานคอนกรีตเสริมเหล็ก กว้าง ๗ ม. ยาว ๒๐ ม. ความสูง ๒.๕๐ ม. จำนวน ๑ แห่ง	๑,๘๒๔,๐๐๐	-	-	-	จำนวนแห่ง	- มีสะพานที่มั่นคง แข็งแรง ได้มาตรฐาน และมีความปลอดภัย ในการใช้งาน	อบต.สามหมื่น	อบจ.ตาก
๙	ก่อสร้างสะพานคอนกรีตเสริมเหล็ก ม.๙ บ.แกระโก (เกร๊ะคี) ต.แม่ะหลวง อ.ท่าสองยาง จ.ตาก	- เพื่อให้ราษฎรใช้สะพานในการ สัญจรขนส่งพืชผลทางการเกษตร ประหยัดค่าใช้จ่าย มีความสะดวก ปลอดภัย และรวดเร็วขึ้น	- ก่อสร้างสะพานคอนกรีตเสริมเหล็ก จำนวน ๑ แห่ง	๔,๕๐๐,๐๐๐	-	-	-	จำนวนแห่ง	- มีสะพานที่มั่นคง แข็งแรง ได้มาตรฐาน และมีความปลอดภัย ในการใช้งาน	อบต.แม่ะหลวง	อบจ.ตาก
รวม ๙ โครงการ		-	-	๒๓,๒๕๙,๐๐๐	๑๒,๗๔๐,๐๐๐	๑๒,๗๔๐,๐๐๐	๑๑,๘๐๔,๐๐๐	-	-	-	-

๑.๒ แผนงานอุตสาหกรรมและการโยธา

ที่	โครงการ	วัตถุประสงค์	เป้าหมาย (ผลผลิตของโครงการ)	งบประมาณและที่ผ่านมา				ตัวชี้วัด (KPI)	ผลลัพธ์ที่คาดว่าจะ ได้รับ	หน่วยงาน ที่ขอประสาน	หน่วยงาน ที่รับผิดชอบ หลัก
				๒๕๖๑ (บาท)	๒๕๖๒ (บาท)	๒๕๖๓ (บาท)	๒๕๖๔ (บาท)				
๑	ก่อสร้างถนนคอนกรีตเสริมเหล็ก บ.หนองน้ำเขียว - บ.ห้วยผักกูด ม.๕ ต.แม่กุ อ.แม่สอด จ.ตาก	- เพื่อให้ราษฎรใช้ถนนในการสัญจร และขนส่งพืชผลทางการเกษตร ได้รับความสะดวก และรวดเร็ว	- ขนาดกว้าง ๕.๐๐ ม. ระยะทาง ๒,๐๐๐ ม. หนา ๐.๑๕ ม. พร้อมไหล่ทาง	๑,๕๐๐,๐๐๐	๑,๕๐๐,๐๐๐	-	-	จำนวนพื้นที่ ที่ก่อสร้าง	- ได้รับประโยชน์มีถนนที่มั่นคง แข็งแรงได้มาตรฐานในการใช้งาน เพิ่มมากขึ้น	อบต.แม่กุ	อบจ.ตาก
๒	ก่อสร้างสะพานคอนกรีตเสริมเหล็ก ข้ามลำห้วยนา สายอุ้มผาง - น่อเอ อ.อุ้มผาง จ.ตาก	- เพื่อให้ราษฎรใช้สะพานในการ สัญจรขนส่งพืชผลทางการเกษตร ประหยัดค่าใช้จ่าย มีความสะดวก ปลอดภัย และรวดเร็วขึ้น	- ก่อสร้างสะพานคอนกรีตเสริมเหล็ก กว้าง ๗ ม. ยาว ๑๐ ม. จำนวน ๑ แห่ง	๙๐๐,๐๐๐	๙๐๐,๐๐๐	๙๐๐,๐๐๐	๙๐๐,๐๐๐	จำนวนแห่ง	- มีสะพานที่มั่นคง แข็งแรง ได้มาตรฐาน และมีความปลอดภัย ในการใช้งาน	ทต.อุ้มผาง	อบจ.ตาก
๓	ก่อสร้างห้องน้ำสาธารณะ	- เพื่อบริการห้องน้ำในสถานที่ ท่องเที่ยว	- ก่อสร้างห้องน้ำสาธารณะ จำนวน ๑ แห่ง	๔๐๐,๐๐๐	๑๐๐,๐๐๐	๑๐๐,๐๐๐	๖๐๐,๐๐๐	จำนวนแห่ง	- มีห้องน้ำสำหรับบริการ นักท่องเที่ยว	ทต.พบพระ	อบจ.ตาก
๔	ขุดสระกับเก็บน้ำเพื่อใช้ประโยชน์ ม.๓ บ.แม่กลองคี ต.โมโกร กับต.แม่กลอง	- เพื่อให้ประชาชนได้ใช้น้ำเพื่อการ อุปโภคบริโภค และทำการเกษตรอย่าง เพียงพอ	- ขุดสระกับเก็บน้ำ ขนาดกว้าง ๖๐ ม. ยาว ๔๕๐ ม. ลึกเฉลี่ย ๓ ม. จำนวน ๑ แห่ง	๕๐๐,๐๐๐	๕๐๐,๐๐๐	๕๐๐,๐๐๐	๕๐๐,๐๐๐	จำนวนแห่ง	- ประชาชนได้ใช้น้ำเพื่อการ อุปโภค บริโภค และทำการเกษตร อย่างเพียงพอ	อบต.โมโกร	อบจ.ตาก
รวม ๔ โครงการ		-	-	๓,๓๐๐,๐๐๐	๓,๐๐๐,๐๐๐	๑,๕๐๐,๐๐๐	๒,๐๐๐,๐๐๐	-	-	-	-

ยุทธศาสตร์จังหวัดตาก ๑ การพัฒนาคุณภาพชีวิตประชาชน และแก้ไขปัญหาความยากจน และ ๓ การพัฒนาผลิตภาพทางการเกษตร

ยุทธศาสตร์การพัฒนาของ อปท. ในเขตจังหวัดตาก ๓ ส่งเสริมคุณภาพชีวิต

๒. ยุทธศาสตร์ด้านส่งเสริมคุณภาพชีวิต

๒.๑ แผนงานการศึกษา

ที่	โครงการ	วัตถุประสงค์	เป้าหมาย (ผลผลิตของโครงการ)	งบประมาณและที่ผ่านมา				ตัวชี้วัด (KPI)	ผลลัพธ์ที่คาดว่าจะได้รับ	หน่วยงาน ที่ขอประสาน	หน่วยงาน ที่รับผิดชอบหลัก
				๒๕๖๑ (บาท)	๒๕๖๒ (บาท)	๒๕๖๓ (บาท)	๒๕๖๔ (บาท)				
๑	จัดซื้อเครื่องเล่นสนามกลางแจ้ง	- เพื่อให้มีเครื่องเล่นสนามกลางแจ้งให้เด็กเล็กได้ใช้ออกกำลังกายเสริมประสบการณ์ให้เพียงพอ	ศพด.มีเครื่องเล่นสนามกลางแจ้งจำนวน ๒ ชุด สำหรับ ศพด. ๒ แห่งๆ ละ ๑ ชุด	๑๕๐,๐๐๐	-	-	-	จำนวนชุด	- ศพด.มีเครื่องเล่นสนามไว้ให้เด็กได้เล่นเสริมประสบการณ์	ทต.ท่าสายลวด	อบจ.ตาก
รวม ๑ โครงการ		-	-	๑๕๐,๐๐๐	๐	๐	๐	-	-	-	-

๒.๓ แผนงานการศาสนา วัฒนธรรม และนันทนาการ

ที่	โครงการ	วัตถุประสงค์	เป้าหมาย (ผลผลิตของโครงการ)	งบประมาณและที่ผ่านมา				ตัวชี้วัด (KPI)	ผลลัพธ์ที่คาดว่าจะได้รับ	หน่วยงาน ที่ขอประสาน	หน่วยงาน ที่รับผิดชอบหลัก
				๒๕๖๑ (บาท)	๒๕๖๒ (บาท)	๒๕๖๓ (บาท)	๒๕๖๔ (บาท)				
๑	โครงการสนับสนุนประเพณีขึ้นธาตุเดือนเก้า (เหนือ)	๑. เพื่อสืบสานประเพณีวัฒนธรรม ๒. เพื่อประชาสัมพันธ์งานประเพณีและสถานที่ท่องเที่ยว	- จำนวน ๑ ครั้ง	๑๐๐,๐๐๐	๑๐๐,๐๐๐	๑๐๐,๐๐๐	๑๐๐,๐๐๐	จำนวนผู้เข้าร่วมกิจกรรม ความพึงพอใจของผู้เข้าร่วมกิจกรรม	- ประเพณีได้รับการอนุรักษ์และดำรงไว้	อบต.เกาะ	อบจ.ตาก
๒	โครงการประเพณีมหาสงกรานต์ถนนข้าวแคบ	๑. เพื่อสืบสานประเพณีวัฒนธรรม ๒. เพื่อประชาสัมพันธ์งานประเพณีและสถานที่ท่องเที่ยว	- จำนวน ๑ ครั้ง	๑๕๐,๐๐๐	๑๕๐,๐๐๐	๑๕๐,๐๐๐	๑๕๐,๐๐๐	จำนวนผู้เข้าร่วมกิจกรรม ความพึงพอใจของผู้เข้าร่วมกิจกรรม	- ประเพณีได้รับการอนุรักษ์และดำรงไว้	ทต.บ้านตาก	อบจ.ตาก
๓	โครงการส่งเสริมกิจกรรมประเพณีวัฒนธรรมชนเผ่า(เครือไต)	- เพื่อสืบสานและอนุรักษ์ประเพณีวัฒนธรรมชนเผ่า	- ประชาชนในเขตเทศบาลฯ และนอกเขตเทศบาลได้ร่วมกิจกรรมอนุรักษ์ประเพณีวัฒนธรรมชนเผ่า	๕๐,๐๐๐	-	-	-	จำนวนผู้เข้าร่วมกิจกรรม	- สามารถสืบสานและอนุรักษ์ประเพณีวัฒนธรรมชนเผ่า	ทต.ท่าสายลวด	อบจ.ตาก
๔	ส่งเสริมประเพณีสักการะพระบรมธาตุลอย	- เพื่อสืบสานประเพณีที่ดีงามให้คงอยู่ตลอดไป	- กิจกรรมย้อนรอยวัฒนธรรมดั้งเดิม	๒๐๐,๐๐๐	๒๐๐,๐๐๐	๒๐๐,๐๐๐	๒๐๐,๐๐๐	จำนวนผู้เข้าร่วมกิจกรรม	- วัฒนธรรมดั้งเดิมคงอยู่	ทต.สามเงา	อบจ.ตาก
รวม ๔ โครงการ		-	-	๕๐๐,๐๐๐	๔๕๐,๐๐๐	๔๕๐,๐๐๐	๔๕๐,๐๐๐	-	-	-	-

แบบ ผ. ๐๕
สำหรับ ประสานโครงการพัฒนาจังหวัด

**รายละเอียดโครงการพัฒนา
แผนพัฒนาท้องถิ่นสี่ปี (พ.ศ. ๒๕๖๑ - ๒๕๖๔)
สำหรับ องค์กรปกครองส่วนท้องถิ่นดำเนินการ
องค์การบริหารส่วนจังหวัดตาก**

ยุทธศาสตร์จังหวัดตาก ๑. การพัฒนาคุณภาพชีวิตประชาชน และแก้ไขปัญหาความยากจน

ยุทธศาสตร์การพัฒนาของ อปท. ในเขตจังหวัดตาก ๑. โครงสร้างพื้นฐาน

๑. ยุทธศาสตร์ด้านโครงสร้างพื้นฐาน

๑.๑ แผนงานเคหะและชุมชน

ที่	โครงการ	วัตถุประสงค์	เป้าหมาย (ผลผลิตของโครงการ)	งบประมาณและที่ผ่านมา				ตัวชี้วัด (KPI)	ผลลัพธ์ที่คาดว่าจะได้รับ	หน่วยงาน ที่รับผิดชอบ หลัก
				๒๕๖๑ (บาท)	๒๕๖๒ (บาท)	๒๕๖๓ (บาท)	๒๕๖๔ (บาท)			
๑	ปรับปรุงถนนโดยซ่อมแซมเป็นผิวทางแอสฟัลต์ติกคอนกรีต หรือ คสล. สายทางที่ ตก.ถ ๑-๐๐๐๑ บ.ตะเคียนดวน - บ.สบบยม อ.วังเจ้า จ.ตาก N ๑๘๔๘๖๐๗ E ๕๒๐๗๓๗	- เพื่อให้ถนนที่ได้รับความเสียหายได้รับการซ่อมแซมบำรุงรักษาให้อยู่ในสภาพดี	- ขนาดกว้าง ๘.๐๐ ม. ระยะทางยาว ๑.๔๐๐ กม. หนา ๐.๐๕-๐.๒๐ ม. หรือรวมพื้นที่ดำเนินการไม่น้อยกว่า ๑๑,๒๐๐ ตร.ม.	๒,๐๐๐,๐๐๐ งบ อบจ.ตาก (๒๕๖๐:๙๐๐,๐๐๐)	๒,๐๐๐,๐๐๐ งบ อบจ.ตาก	-	-	จำนวนพื้นที่ที่ปรับปรุงซ่อมแซมบำรุงรักษา	- ราษฎรที่ใช้เส้นทางได้รับความสะดวก รวดเร็ว และมีความปลอดภัยในชีวิตและทรัพย์สินมากยิ่งขึ้น	สำนักงานช่าง
๒	ปรับปรุงถนนโดยซ่อมแซมเป็นผิวทางแอสฟัลต์ติกคอนกรีต หรือ คสล. สายทางที่ ตก.ถ ๑-๐๐๐๒ บ.หนองปรือ - บ.วังเจ้า (อ.เมือง - อ.วังเจ้า) จ.ตาก N ๑๘๕๕๖๖๑ E ๕๑๕๔๐๕	- เพื่อให้ถนนที่ได้รับความเสียหายได้รับการซ่อมแซมบำรุงรักษาให้อยู่ในสภาพดี	- ขนาดกว้าง ๖.๐๐ ม. ระยะทางยาว ๓.๕๐๐ กม. หนา ๐.๐๕-๐.๒๐ ม. หรือรวมพื้นที่ดำเนินการไม่น้อยกว่า ๒๑,๐๐๐ ตร.ม.	๒,๐๐๐,๐๐๐ งบ อบจ.ตาก (๒๕๖๐:๑,๙๖๗,๐๐๐)	๒,๐๐๐,๐๐๐ งบ อบจ.ตาก	๒,๐๐๐,๐๐๐ งบ อบจ.ตาก	๒,๐๐๐,๐๐๐ งบ อบจ.ตาก	จำนวนพื้นที่ที่ปรับปรุงซ่อมแซมบำรุงรักษา	- ราษฎรที่ใช้เส้นทางได้รับความสะดวก รวดเร็ว และมีความปลอดภัยในชีวิตและทรัพย์สินมากยิ่งขึ้น	สำนักงานช่าง

ที่	โครงการ	วัตถุประสงค์	เป้าหมาย (ผลผลิตของโครงการ)	งบประมาณและที่ผ่านมา				ตัวชี้วัด (KPI)	ผลลัพธ์ที่คาดว่าจะได้รับ	หน่วยงาน ที่รับผิดชอบ หลัก
				๒๕๖๑ (บาท)	๒๕๖๒ (บาท)	๒๕๖๓ (บาท)	๒๕๖๔ (บาท)			
๓	ปรับปรุงถนนโดยซ่อมแซมเป็นผิวทางแอสฟัลท์ติกคอนกรีต หรือ คสล. สายทางที่ ตก.ถ ๑-๐๐๐๓ บ.ลานขวาง - บ.น้ำรีม อ.เมือง จ.ตาก N ๑๘๖๓๙๖๐ E ๕๑๖๑๒๙	- เพื่อให้ถนนที่ได้รับความเสียหายได้รับการซ่อมแซมบำรุงรักษาให้อยู่ในสภาพดี	- ขนาดกว้าง ๕.๐๐ ม. ระยะทางยาว ๑.๐๐๐ กม. หนา ๐.๑๕-๐.๒๐ ม. หรือรวมพื้นที่ดำเนินการไม่น้อยกว่า ๕,๐๐๐ ตร.ม.	-	-	-	๒,๐๐๐,๐๐๐ งบ อบจ.ตาก	จำนวนพื้นที่ที่ปรับปรุงซ่อมแซมบำรุงรักษา	- ราษฎรที่ใช้เส้นทางได้รับความสะดวก รวดเร็ว และมีความปลอดภัยในชีวิตและทรัพย์สินมากยิ่งขึ้น	สำนักงานการช่าง
๔	ปรับปรุงถนนโดยซ่อมแซมเป็นผิวทางแอสฟัลท์ติกคอนกรีต หรือ คสล. สายทางที่ ตก.ถ ๑-๐๐๐๔ บ.คลองข่างโพรง - บ.มาบป่าแฝก อ.เมือง จ.ตาก N ๑๘๖๖๘๙๒ E ๕๑๑๙๖๙	- เพื่อให้ถนนที่ได้รับความเสียหายได้รับการซ่อมแซมบำรุงรักษาให้อยู่ในสภาพดี	- ขนาดกว้าง ๕.๕๐ ม. ระยะทางยาว ๕.๐๐๐ กม. หนา ๐.๑๕-๐.๒๐ ม. หรือรวมพื้นที่ดำเนินการไม่น้อยกว่า ๒๗,๕๐๐ ตร.ม.	๒,๐๐๐,๐๐๐ งบ อบจ.ตาก (๒๕๖๐:๑,๙๘๐,๐๐๐)	๒,๐๐๐,๐๐๐ งบ อบจ.ตาก	๓,๕๐๐,๐๐๐ งบ อบจ.ตาก	๓,๕๐๐,๐๐๐ งบ อบจ.ตาก	จำนวนพื้นที่ที่ปรับปรุงซ่อมแซมบำรุงรักษา	- ราษฎรที่ใช้เส้นทางได้รับความสะดวก รวดเร็ว และมีความปลอดภัยในชีวิตและทรัพย์สินมากยิ่งขึ้น	สำนักงานการช่าง
๕	ปรับปรุงถนนโดยซ่อมแซมเป็นผิวทางแอสฟัลท์ติกคอนกรีต หรือ คสล. สายทางที่ ตก.ถ ๑-๐๐๐๕ บ.ตลุกกลางทุ่ง - บ.พู่สะแก อ.เมือง จ.ตาก N ๑๘๖๓๒๗๕ E ๕๑๒๓๖๔๔	- เพื่อให้ถนนที่ได้รับความเสียหายได้รับการซ่อมแซมบำรุงรักษาให้อยู่ในสภาพดี	- ขนาดกว้าง ๖.๐๐ ม. ระยะทางยาว ๐.๘๐๐ กม. หนา ๐.๑๕-๐.๒๐ ม. หรือรวมพื้นที่ดำเนินการไม่น้อยกว่า ๔,๘๐๐ ตร.ม.	-	-	-	๒,๐๐๐,๐๐๐ งบ อบจ.ตาก	จำนวนพื้นที่ที่ปรับปรุงซ่อมแซมบำรุงรักษา	- ราษฎรที่ใช้เส้นทางได้รับความสะดวก รวดเร็ว และมีความปลอดภัยในชีวิตและทรัพย์สินมากยิ่งขึ้น	สำนักงานการช่าง
๖	ปรับปรุงถนนโดยซ่อมแซมเป็นผิวทางแอสฟัลท์ติกคอนกรีต หรือ คสล. สายทางที่ ตก.ถ ๑-๐๐๐๖ บ.บ่อไม้หว่า - บ.ตลุกกลางทุ่ง อ.เมือง จ.ตาก N ๑๘๖๖๘๙๕ E ๕๑๐๘๔๑	- เพื่อให้ถนนที่ได้รับความเสียหายได้รับการซ่อมแซมบำรุงรักษาให้อยู่ในสภาพดี	- ขนาดกว้าง ๕.๕๐ ม. ระยะทางยาว ๑.๐๐๐ กม. หนา ๐.๑๕-๐.๒๐ ม. หรือรวมพื้นที่ดำเนินการไม่น้อยกว่า ๑๖,๕๐๐ ตร.ม.	๒,๐๐๐,๐๐๐ งบ อบจ.ตาก	๒,๐๐๐,๐๐๐ งบ อบจ.ตาก	๒,๐๐๐,๐๐๐ งบ อบจ.ตาก	๒,๐๐๐,๐๐๐ งบ อบจ.ตาก	จำนวนพื้นที่ที่ปรับปรุงซ่อมแซมบำรุงรักษา	- ราษฎรที่ใช้เส้นทางได้รับความสะดวก รวดเร็ว และมีความปลอดภัยในชีวิตและทรัพย์สินมากยิ่งขึ้น	สำนักงานการช่าง

ที่	โครงการ	วัตถุประสงค์	เป้าหมาย (ผลผลิตของโครงการ)	งบประมาณและที่ผ่านมา				ตัวชี้วัด (KPI)	ผลลัพธ์ที่คาดว่าจะได้รับ	หน่วยงาน ที่รับผิดชอบหลัก
				๒๕๖๑ (บาท)	๒๕๖๒ (บาท)	๒๕๖๓ (บาท)	๒๕๖๔ (บาท)			
๗	ปรับปรุงถนนโดยซ่อมแซมเป็นผิวทางแอสฟัลท์ติกคอนกรีต หรือ คสล. สายทางที่ ตก.ถ ๑-๐๐๐๗ ทางเข้าบ้านน้ำดิบ อ.เมือง จ.ตาก N ๑๘๗๕๓๗๘ E ๕๑๔๑๒๘	- เพื่อให้ถนนที่ได้รับความเสียหายได้รับการซ่อมแซมบำรุงรักษาให้อยู่ในสภาพดี	- ขนาดกว้าง ๘.๐๐ ม. ระยะทางยาว ๓.๘๐๐ กม. หนา ๐.๑๕-๐.๒๐ ม. หรือรวมพื้นที่ดำเนินการไม่น้อยกว่า ๓๐,๔๐๐ ตร.ม.	๒,๐๐๐,๐๐๐ งบ อบจ.ตาก (๒๕๖๐:๑,๙๕๐,๐๐๐)	๒,๐๐๐,๐๐๐ งบ อบจ.ตาก	๔,๐๐๐,๐๐๐ งบ อบจ.ตาก	๔,๐๐๐,๐๐๐ งบ อบจ.ตาก	จำนวนพื้นที่ที่ปรับปรุงซ่อมแซมบำรุงรักษา	- ราษฎรที่ใช้เส้นทางได้รับความสะดวก รวดเร็ว และมีความปลอดภัยในชีวิตและทรัพย์สินมากยิ่งขึ้น	สำนักงานการช่าง
๘	ปรับปรุงถนนโดยซ่อมแซมเป็นผิวทางแอสฟัลท์ติกคอนกรีต หรือ คสล. สายทางที่ ตก.ถ ๑-๐๐๐๘ บ.สระทอง - บ.สามไร่ อ.เมือง จ.ตาก N ๑๘๘๐๑๐๔ E ๕๑๙๓๐๒	- เพื่อให้ถนนที่ได้รับความเสียหายได้รับการซ่อมแซมบำรุงรักษาให้อยู่ในสภาพดี	- ขนาดกว้าง ๘.๐๐ ม. ระยะทางยาว ๒.๘๘๐ กม. หนา ๐.๑๕-๐.๒๐ ม. หรือรวมพื้นที่ดำเนินการไม่น้อยกว่า ๒๓,๐๔๐ ตร.ม.	๒,๐๐๐,๐๐๐ งบ อบจ.ตาก (๒๕๖๐:๑,๙๙๒,๐๐๐)	๒,๐๐๐,๐๐๐ งบ อบจ.ตาก	๒,๕๐๐,๐๐๐ งบ อบจ.ตาก	๓,๐๐๐,๐๐๐ งบ อบจ.ตาก	จำนวนพื้นที่ที่ปรับปรุงซ่อมแซมบำรุงรักษา	- ราษฎรที่ใช้เส้นทางได้รับความสะดวก รวดเร็ว และมีความปลอดภัยในชีวิตและทรัพย์สินมากยิ่งขึ้น	สำนักงานการช่าง
๙	ปรับปรุงถนนโดยซ่อมแซมเป็นผิวทางแอสฟัลท์ติกคอนกรีต หรือ คสล. สายทางที่ ตก.ถ ๑-๐๐๐๙ บ.แม่บอน - บ.ตะฝูสูง อ.บ้านตาก จ.ตาก N ๑๘๙๑๖๕๒ E ๕๐๘๕๐๕	- เพื่อให้ถนนที่ได้รับความเสียหายได้รับการซ่อมแซมบำรุงรักษาให้อยู่ในสภาพดี	- ขนาดกว้าง ๕.๕๐ ม. ระยะทางยาว ๒.๕๐๐ กม. หนา ๐.๑๕-๐.๒๐ ม. หรือรวมพื้นที่ดำเนินการไม่น้อยกว่า ๑๓,๗๕๐ ตร.ม.	-	๒,๐๐๐,๐๐๐ งบ อบจ.ตาก	๒,๐๐๐,๐๐๐ งบ อบจ.ตาก	๒,๐๐๐,๐๐๐ งบ อบจ.ตาก	จำนวนพื้นที่ที่ปรับปรุงซ่อมแซมบำรุงรักษา	- ราษฎรที่ใช้เส้นทางได้รับความสะดวก รวดเร็ว และมีความปลอดภัยในชีวิตและทรัพย์สินมากยิ่งขึ้น	สำนักงานการช่าง
๑๐	ปรับปรุงถนนโดยซ่อมแซมเป็นผิวทางแอสฟัลท์ติกคอนกรีต หรือ คสล. สายทางที่ ตก.ถ ๑-๐๐๑๐ บ.ยางโองน้ำ - บ.วังห้วย (อ.บ้านตาก - อ.สามเงา) จ.ตาก N ๑๘๙๗๔๔๒ E ๕๑๐๙๕๖	- เพื่อให้ถนนที่ได้รับความเสียหายได้รับการซ่อมแซมบำรุงรักษาให้อยู่ในสภาพดี	- ขนาดกว้าง ๖.๐๐ ม. ระยะทางยาว ๓.๓๑๐ กม. หนา ๐.๑๕-๐.๒๐ ม. หรือรวมพื้นที่ดำเนินการไม่น้อยกว่า ๑๙,๘๖๐ ตร.ม.	๒,๐๐๐,๐๐๐ งบ อบจ.ตาก (๒๕๖๐:๑,๙๔๐,๐๐๐)	๒,๐๐๐,๐๐๐ งบ อบจ.ตาก	๒,๐๐๐,๐๐๐ งบ อบจ.ตาก	๒,๐๐๐,๐๐๐ งบ อบจ.ตาก	จำนวนพื้นที่ที่ปรับปรุงซ่อมแซมบำรุงรักษา	- ราษฎรที่ใช้เส้นทางได้รับความสะดวก รวดเร็ว และมีความปลอดภัยในชีวิตและทรัพย์สินมากยิ่งขึ้น	สำนักงานการช่าง

ที่	โครงการ	วัตถุประสงค์	เป้าหมาย (ผลผลิตของโครงการ)	งบประมาณและที่ผ่านมา				ตัวชี้วัด (KPI)	ผลลัพธ์ที่คาดว่าจะได้รับ	หน่วยงาน ที่รับผิดชอบ หลัก
				๒๕๖๑ (บาท)	๒๕๖๒ (บาท)	๒๕๖๓ (บาท)	๒๕๖๔ (บาท)			
๑๑	ปรับปรุงถนนโดยซ่อมแซมเป็นผิวทางแอสฟัลท์ติกคอนกรีต หรือ คสล. สายทางที่ ตก.ถ ๑-๐๐๑๑ บ.วิงห้วย - บ.ยางโองน้ำ (อ.สามเงา - อ.บ้านตาก) จ.ตาก N ๑๙๐๐๗๒๓ E ๕๑๑๐๘๒	- เพื่อให้ถนนที่ได้รับความเสียหายได้รับการซ่อมแซมบำรุงรักษาให้อยู่ในสภาพดี	- ขนาดกว้าง ๘.๐๐ ม. ระยะทางยาว ๒.๘๘๐ กม. หนา ๐.๑๕-๐.๒๐ ม. หรือรวมพื้นที่ดำเนินการไม่น้อยกว่า ๒๓,๐๔๐ ตร.ม.	๒,๐๐๐,๐๐๐ งบ อบจ.ตาก (๒๕๖๐:๑,๙๙๘,๐๐๐)	๒,๐๐๐,๐๐๐ งบ อบจ.ตาก	๒,๕๐๐,๐๐๐ งบ อบจ.ตาก	๓,๐๐๐,๐๐๐ งบ อบจ.ตาก	จำนวนพื้นที่ที่ปรับปรุงซ่อมแซมบำรุงรักษา	- ราษฎรที่ใช้เส้นทางได้รับความสะดวก รวดเร็ว และมีความปลอดภัยในชีวิตและทรัพย์สินมากยิ่งขึ้น	สำนักงานการช่าง
๑๒	ปรับปรุงถนนโดยซ่อมแซมเป็นผิวทางแอสฟัลท์ติกคอนกรีต หรือ คสล. สายทางที่ ตก.ถ ๑-๐๐๑๒ บ.วิงห้วย - บ้านสามเงา อ.สามเงา จ.ตาก N ๑๙๐๐๕๗๙ E ๕๐๙๖๙๒	- เพื่อให้ถนนที่ได้รับความเสียหายได้รับการซ่อมแซมบำรุงรักษาให้อยู่ในสภาพดี	- ขนาดกว้าง ๘.๐๐ ม. ระยะทางยาว ๑.๒๐๐ กม. หนา ๐.๑๕-๐.๒๐ ม. หรือรวมพื้นที่ดำเนินการไม่น้อยกว่า ๙,๖๐๐ ตร.ม.	๒,๐๐๐,๐๐๐ งบ อบจ.ตาก (๒๕๖๐:๑,๙๙๕,๐๐๐)	๒,๐๐๐,๐๐๐ งบ อบจ.ตาก	๑,๐๐๐,๐๐๐ งบ อบจ.ตาก	๑,๐๐๐,๐๐๐ งบ อบจ.ตาก	จำนวนพื้นที่ที่ปรับปรุงซ่อมแซมบำรุงรักษา	- ราษฎรที่ใช้เส้นทางได้รับความสะดวก รวดเร็ว และมีความปลอดภัยในชีวิตและทรัพย์สินมากยิ่งขึ้น	สำนักงานการช่าง
๑๓	ปรับปรุงถนนโดยซ่อมแซมเป็นผิวทางแอสฟัลท์ติกคอนกรีต หรือ คสล. สายทางที่ ตก.ถ ๑-๐๐๑๓ บ.ดงลาน - บ.วังหมัน อ.สามเงา จ.ตาก N ๑๙๑๐๒๘๙ E ๕๑๔๘๑๓	- เพื่อให้ถนนที่ได้รับความเสียหายได้รับการซ่อมแซมบำรุงรักษาให้อยู่ในสภาพดี	- ขนาดกว้าง ๘.๐๐ ม. ระยะทางยาว ๗.๕๙๖ กม. หนา ๐.๑๕-๐.๒๐ ม. หรือรวมพื้นที่ดำเนินการไม่น้อยกว่า ๖๐,๗๖๘ ตร.ม.	๑๐,๐๐๐,๐๐๐ งบ อบจ.ตาก (๒๕๖๐:๑,๙๙๕,๐๐๐)	๔,๐๐๐,๐๐๐ งบ อบจ.ตาก	๕,๐๐๐,๐๐๐ งบ อบจ.ตาก	๕,๐๐๐,๐๐๐ งบ อบจ.ตาก	จำนวนพื้นที่ที่ปรับปรุงซ่อมแซมบำรุงรักษา	- ราษฎรที่ใช้เส้นทางได้รับความสะดวก รวดเร็ว และมีความปลอดภัยในชีวิตและทรัพย์สินมากยิ่งขึ้น	สำนักงานการช่าง
๑๔	ปรับปรุงถนนโดยซ่อมแซมเป็นผิวทางแอสฟัลท์ติกคอนกรีต หรือ คสล. สายทางที่ ตก.ถ ๑-๐๐๑๔ บ.วังไคร้ - บ.สองแคว อ.สามเงา จ.ตาก N ๑๙๐๔๒๒๗ E ๕๐๗๕๙๖	- เพื่อให้ถนนที่ได้รับความเสียหายได้รับการซ่อมแซมบำรุงรักษาให้อยู่ในสภาพดี	- ขนาดกว้าง ๕.๕๐ ม. ระยะทางยาว ๗.๖๗๙ กม. หนา ๐.๑๕-๐.๒๐ ม. หรือรวมพื้นที่ดำเนินการไม่น้อยกว่า ๔๒,๒๓๔.๕๐ ตร.ม.	๔,๐๐๐,๐๐๐ งบ อบจ.ตาก (๒๕๖๐:๑,๙๙๒,๐๐๐)	๔,๐๐๐,๐๐๐ งบ อบจ.ตาก	๔,๐๐๐,๐๐๐ งบ อบจ.ตาก	๔,๐๐๐,๐๐๐ งบ อบจ.ตาก	จำนวนพื้นที่ที่ปรับปรุงซ่อมแซมบำรุงรักษา	- ราษฎรที่ใช้เส้นทางได้รับความสะดวก รวดเร็ว และมีความปลอดภัยในชีวิตและทรัพย์สินมากยิ่งขึ้น	สำนักงานการช่าง

ที่	โครงการ	วัตถุประสงค์	เป้าหมาย (ผลผลิตของโครงการ)	งบประมาณและที่ผ่านมา				ตัวชี้วัด (KPI)	ผลลัพธ์ที่คาดว่าจะได้รับ	หน่วยงาน ที่รับผิดชอบ หลัก
				๒๕๖๑ (บาท)	๒๕๖๒ (บาท)	๒๕๖๓ (บาท)	๒๕๖๔ (บาท)			
๑๕	ปรับปรุงถนนโดยซ่อมแซมเป็นผิวทางแอสฟัลท์ติกคอนกรีต หรือ คสล. สายทางที่ ตก.ถ ๑-๐๐๑๕ บ.มอเกอริยาง - บ.ยะพอ อ.พบพระ จ.ตาก N ๑๘๐๘๘๘๐.๗๕ E ๙๗๐๒๙๙.๕๗	- เพื่อให้ถนนที่ได้รับความเสียหายได้รับการซ่อมแซมบำรุงรักษาให้อยู่ในสภาพดี	- ขนาดกว้าง ๘.๐๐ ม. ระยะทางยาว ๔.๒๓๓ กม. หนา ๐.๑๕-๐.๒๐ ม. หรือรวมพื้นที่ดำเนินการไม่น้อยกว่า ๓๓,๘๖๔ ตร.ม.	๒,๐๐๐,๐๐๐ งบ อบจ.ตาก (๒๕๖๐:๑,๙๘๔,๐๐๐)	๒,๐๐๐,๐๐๐ งบ อบจ.ตาก	๔,๘๐๐,๐๐๐ งบ อบจ.ตาก	๔,๘๐๐,๐๐๐ งบ อบจ.ตาก	จำนวนพื้นที่ที่ปรับปรุงซ่อมแซมบำรุงรักษา	- ราษฎรที่ใช้เส้นทางได้รับความสะดวก รวดเร็ว และมีความปลอดภัยในชีวิตและทรัพย์สินมากยิ่งขึ้น	สำนักงานช่าง
๑๖	ปรับปรุงถนนโดยซ่อมแซมเป็นผิวทางแอสฟัลท์ติกคอนกรีต หรือ คสล. สายทางที่ ตก.ถ ๑-๐๐๑๖ บ.เก้ารวมไทย - บ.ทรัพย์เจริญ อ.พบพระ จ.ตาก N ๑๘๑๑๘๒๘.๐๑ E ๙๗๒๓๐๐.๒๕	- เพื่อให้ถนนที่ได้รับความเสียหายได้รับการซ่อมแซมบำรุงรักษาให้อยู่ในสภาพดี	- ขนาดกว้าง ๘.๐๐ ม. ระยะทางยาว ๔.๙๓๐ กม. หนา ๐.๑๕-๐.๒๐ ม. หรือรวมพื้นที่ดำเนินการไม่น้อยกว่า ๓๙,๔๔๐ ตร.ม.	๒,๐๐๐,๐๐๐ งบ อบจ.ตาก	๒,๐๐๐,๐๐๐ งบ อบจ.ตาก	๕,๙๐๐,๐๐๐ งบ อบจ.ตาก	๕,๙๐๐,๐๐๐ งบ อบจ.ตาก	จำนวนพื้นที่ที่ปรับปรุงซ่อมแซมบำรุงรักษา	- ราษฎรที่ใช้เส้นทางได้รับความสะดวก รวดเร็ว และมีความปลอดภัยในชีวิตและทรัพย์สินมากยิ่งขึ้น	สำนักงานช่าง
๑๗	ปรับปรุงถนนโดยซ่อมแซมเป็นผิวทางแอสฟัลท์ติกคอนกรีต หรือ คสล. สายทางที่ ตก.ถ ๑-๐๐๑๗ บ.ตลาดรวมไทย - บ.ผากระเจ็อ อ.พบพระ จ.ตาก N ๑๘๑๔๒๕๗.๗๒ E ๙๗๑๖๖๒.๔๑	- เพื่อให้ถนนที่ได้รับความเสียหายได้รับการซ่อมแซมบำรุงรักษาให้อยู่ในสภาพดี	- ขนาดกว้าง ๘.๐๐ ม. ระยะทางยาว ๑๒.๑๗๐ กม. หนา ๐.๑๕-๐.๒๐ ม. หรือรวมพื้นที่ดำเนินการไม่น้อยกว่า ๙๗,๓๖๐ ตร.ม.	๒,๐๐๐,๐๐๐ งบ อบจ.ตาก	๒,๐๐๐,๐๐๐ งบ อบจ.ตาก	๑๗,๕๐๐,๐๐๐ งบ อบจ.ตาก	๑๗,๕๐๐,๐๐๐ งบ อบจ.ตาก	จำนวนพื้นที่ที่ปรับปรุงซ่อมแซมบำรุงรักษา	- ราษฎรที่ใช้เส้นทางได้รับความสะดวก รวดเร็ว และมีความปลอดภัยในชีวิตและทรัพย์สินมากยิ่งขึ้น	สำนักงานช่าง

ที่	โครงการ	วัตถุประสงค์	เป้าหมาย (ผลผลิตของโครงการ)	งบประมาณและที่ผ่านมา				ตัวชี้วัด (KPI)	ผลลัพธ์ที่คาดว่าจะได้รับ	หน่วยงาน ที่รับผิดชอบหลัก
				๒๕๖๑ (บาท)	๒๕๖๒ (บาท)	๒๕๖๓ (บาท)	๒๕๖๔ (บาท)			
๑๘	ปรับปรุงถนนโดยซ่อมแซมเป็นผิวทางแอสฟัลท์ติกคอนกรีต หรือ คสล. สายทางที่ ตก.ถ ๑-๐๐๑๘ บ.คีรีน้อย - บ.ทรัพย์อนันต์ อ.พบพระ จ.ตาก N ๑๘๒๒๖๙๙ E ๔๗๔๖๔๗.๙๗	- เพื่อให้ถนนที่ได้รับความเสียหายได้รับการซ่อมแซมบำรุงรักษาให้อยู่ในสภาพดี	- ขนาดกว้าง ๘.๐๐ ม. ระยะทางยาว ๙.๑๗๘ กม. หนา ๐.๑๕-๐.๒๐ ม. หรือรวมพื้นที่ดำเนินการไม่น้อยกว่า ๗๓,๔๒๔ ตร.ม.	๒,๐๐๐,๐๐๐ งบ อบจ.ตาก (๒๕๖๐:๑,๘๘๑,๐๐๐)	๒,๐๐๐,๐๐๐ งบ อบจ.ตาก	๑๒,๗๐๐,๐๐๐ งบ อบจ.ตาก	๑๒,๗๐๐,๐๐๐ งบ อบจ.ตาก	จำนวนพื้นที่ที่ปรับปรุงซ่อมแซมบำรุงรักษา	- ราษฎรที่ใช้เส้นทางได้รับความสะดวก รวดเร็ว และมีความปลอดภัยในชีวิตและทรัพย์สินมากยิ่งขึ้น	สำนักงานช่าง
๑๙	ปรับปรุงถนนโดยซ่อมแซมเป็นผิวทางแอสฟัลท์ติกคอนกรีต หรือ คสล. สายทางที่ ตก.ถ ๑-๐๐๑๙ บ.แม่กุหลวง - บ.ผารู อ.แม่สอด จ.ตาก N ๑๘๓๗๗๘๖ E ๔๕๔๕๕๙๘	- เพื่อให้ถนนที่ได้รับความเสียหายได้รับการซ่อมแซมบำรุงรักษาให้อยู่ในสภาพดี	- ขนาดกว้าง ๕.๕๐ ม. ระยะทางยาว ๓.๐๐๐ กม. หนา ๐.๑๕-๐.๒๐ ม. หรือรวมพื้นที่ดำเนินการไม่น้อยกว่า ๑๖,๕๐๐ ตร.ม.	๒,๐๐๐,๐๐๐ งบ อบจ.ตาก (๒๕๖๐:๑,๘๔๑,๐๐๐)	๒,๐๐๐,๐๐๐ งบ อบจ.ตาก	๒,๐๐๐,๐๐๐ งบ อบจ.ตาก	๒,๐๐๐,๐๐๐ งบ อบจ.ตาก	จำนวนพื้นที่ที่ปรับปรุงซ่อมแซมบำรุงรักษา	- ราษฎรที่ใช้เส้นทางได้รับความสะดวก รวดเร็ว และมีความปลอดภัยในชีวิตและทรัพย์สินมากยิ่งขึ้น	สำนักงานช่าง
๒๐	ปรับปรุงถนนโดยซ่อมแซมเป็นผิวทางแอสฟัลท์ติกคอนกรีต หรือ คสล. สายทางที่ ตก.ถ ๑-๐๐๒๐ บ.ใหม่แม่โกนเกน - บ.ห้วยผักทะเล อ.แม่สอด จ.ตาก N ๑๘๕๘๖๖๑ E ๕๑๕๔๐๕	- เพื่อให้ถนนที่ได้รับความเสียหายได้รับการซ่อมแซมบำรุงรักษาให้อยู่ในสภาพดี	- ขนาดกว้าง ๘.๐๐ ม. ระยะทางยาว ๒.๕๐๐ กม. หนา ๐.๑๕-๐.๒๐ ม. หรือรวมพื้นที่ดำเนินการไม่น้อยกว่า ๒๐,๐๐๐ ตร.ม.	๒,๐๐๐,๐๐๐ งบ อบจ.ตาก (๒๕๖๐:๑,๙๐๐,๐๐๐)	๒,๐๐๐,๐๐๐ งบ อบจ.ตาก	๒,๐๐๐,๐๐๐ งบ อบจ.ตาก	๒,๐๐๐,๐๐๐ งบ อบจ.ตาก	จำนวนพื้นที่ที่ปรับปรุงซ่อมแซมบำรุงรักษา	- ราษฎรที่ใช้เส้นทางได้รับความสะดวก รวดเร็ว และมีความปลอดภัยในชีวิตและทรัพย์สินมากยิ่งขึ้น	สำนักงานช่าง
๒๑	ปรับปรุงถนนโดยซ่อมแซมเป็นผิวทางแอสฟัลท์ติกคอนกรีต หรือ คสล. สายทางที่ ตก.ถ ๑-๐๐๒๑ บ.แม่กุ - บ.แม่ตาว อ.แม่สอด จ.ตาก N ๑๘๔๑๒๙๖ E ๔๕๗๐๗๘	- เพื่อให้ถนนที่ได้รับความเสียหายได้รับการซ่อมแซมบำรุงรักษาให้อยู่ในสภาพดี	- ขนาดกว้าง ๖.๐๐ ม. ระยะทางยาว ๓.๑๒๕ กม. หนา ๐.๑๕-๐.๒๐ ม. หรือรวมพื้นที่ดำเนินการไม่น้อยกว่า ๑๘,๗๕๐ ตร.ม.	๒,๐๐๐,๐๐๐ งบ อบจ.ตาก (๒๕๖๐:๑,๙๓๕,๐๐๐)	๒,๐๐๐,๐๐๐ งบ อบจ.ตาก	๒,๐๐๐,๐๐๐ งบ อบจ.ตาก	๔,๐๐๐,๐๐๐ งบ อบจ.ตาก	จำนวนพื้นที่ที่ปรับปรุงซ่อมแซมบำรุงรักษา	- ราษฎรที่ใช้เส้นทางได้รับความสะดวก รวดเร็ว และมีความปลอดภัยในชีวิตและทรัพย์สินมากยิ่งขึ้น	สำนักงานช่าง

ที่	โครงการ	วัตถุประสงค์	เป้าหมาย (ผลผลิตของโครงการ)	งบประมาณและที่ผ่านมา				ตัวชี้วัด (KPI)	ผลลัพธ์ที่คาดว่าจะได้รับ	หน่วยงาน ที่รับผิดชอบ หลัก
				๒๕๖๑ (บาท)	๒๕๖๒ (บาท)	๒๕๖๓ (บาท)	๒๕๖๔ (บาท)			
๒๒	ปรับปรุงถนนโดยซ่อมแซมเป็นผิวทางแอสฟัลท์ติกคอนกรีต หรือ คสล. สายทางที่ ตก.ถ ๑-๐๐๒๒ บ.ห้วยม่วง - บ.แม่ตาวสันโรงเรียน อ.แม่สอด จ.ตาก N ๑๘๔๔๒๙๗ E ๔๔๘๗๗๗	- เพื่อให้ถนนที่ได้รับความเสียหายได้รับการซ่อมแซมบำรุงรักษาให้อยู่ในสภาพดี	- ขนาดกว้าง ๘.๐๐ ม. ระยะทางยาว ๓.๐๐๐ กม. หนา ๐.๑๕-๐.๒๐ ม. หรือรวมพื้นที่ดำเนินการไม่น้อยกว่า ๒๔,๐๐๐ ตร.ม.	๒,๐๐๐,๐๐๐ งบ อบจ.ตาก (๒๕๖๐:๑,๙๓๓,๐๐๐)	๒,๐๐๐,๐๐๐ งบ อบจ.ตาก	๔,๐๐๐,๐๐๐ งบ อบจ.ตาก	๔,๐๐๐,๐๐๐ งบ อบจ.ตาก	จำนวนพื้นที่ที่ปรับปรุงซ่อมแซมบำรุงรักษา	- ราษฎรที่ใช้เส้นทางได้รับความสะดวก รวดเร็ว และมีความปลอดภัยในชีวิตและทรัพย์สินมากยิ่งขึ้น	สำนักงานช่าง
๒๓	ปรับปรุงถนนโดยซ่อมแซมเป็นผิวทางแอสฟัลท์ติกคอนกรีต หรือ คสล. สายทางที่ ตก.ถ ๑-๐๐๒๓ บ.แม่กุใหม่ท่าซุง - บ.แม่ตาวกลาง อ.แม่สอด จ.ตาก N ๑๘๓๘๙๕๒ E ๔๕๓๖๓๘	- เพื่อให้ถนนที่ได้รับความเสียหายได้รับการซ่อมแซมบำรุงรักษาให้อยู่ในสภาพดี	- ขนาดกว้าง ๘.๐๐ ม. ระยะทางยาว ๒.๐๐๐ กม. หนา ๐.๑๕-๐.๒๐ ม. หรือรวมพื้นที่ดำเนินการไม่น้อยกว่า ๑๖,๐๐๐ ตร.ม.	๒,๐๐๐,๐๐๐ งบ อบจ.ตาก	๒,๐๐๐,๐๐๐ งบ อบจ.ตาก	๒,๐๐๐,๐๐๐ งบ อบจ.ตาก	-	จำนวนพื้นที่ที่ปรับปรุงซ่อมแซมบำรุงรักษา	- ราษฎรที่ใช้เส้นทางได้รับความสะดวก รวดเร็ว และมีความปลอดภัยในชีวิตและทรัพย์สินมากยิ่งขึ้น	สำนักงานช่าง
๒๔	ปรับปรุงถนนโดยซ่อมแซมเป็นผิวทางแอสฟัลท์ติกคอนกรีต หรือ คสล. สายทางที่ ตก.ถ ๑-๐๐๒๔ บ.แม่ตาวริมเมย - บ.ปากห้วยแม่ปะ อ.แม่สอด จ.ตาก N ๑๘๔๖๒๙๘ E ๔๔๙๑๕๕	- เพื่อให้ถนนที่ได้รับความเสียหายได้รับการซ่อมแซมบำรุงรักษาให้อยู่ในสภาพดี	- ขนาดกว้าง ๘.๐๐ ม. ระยะทางยาว ๑๑.๒๕๕ กม. หนา ๐.๑๕-๐.๒๐ ม. หรือรวมพื้นที่ดำเนินการไม่น้อยกว่า ๙๐,๐๔๐ ตร.ม.	๒,๐๐๐,๐๐๐ งบ อบจ.ตาก (๒๕๖๐:๑,๙๓๕,๐๐๐)	๒,๐๐๐,๐๐๐ งบ อบจ.ตาก	๑,๓๗๕,๗๐๐ งบ อบจ.ตาก	๑,๓๗๕,๗๐๐ งบ อบจ.ตาก	จำนวนพื้นที่ที่ปรับปรุงซ่อมแซมบำรุงรักษา	- ราษฎรที่ใช้เส้นทางได้รับความสะดวก รวดเร็ว และมีความปลอดภัยในชีวิตและทรัพย์สินมากยิ่งขึ้น	สำนักงานช่าง

ที่	โครงการ	วัตถุประสงค์	เป้าหมาย (ผลผลิตของโครงการ)	งบประมาณและที่ผ่านมา				ตัวชี้วัด (KPI)	ผลลัพธ์ที่คาดว่าจะได้รับ	หน่วยงาน ที่รับผิดชอบ หลัก
				๒๕๖๑ (บาท)	๒๕๖๒ (บาท)	๒๕๖๓ (บาท)	๒๕๖๔ (บาท)			
๒๕	ปรับปรุงถนนโดยซ่อมแซมเป็นผิวทางแอสฟัลท์ติกคอนกรีต หรือ คสล. สายทางที่ ตก.ถ ๑-๐๐๒๕ บ.ท่าอาจ อ.แม่สอด จ.ตาก N ๑๘๔๖๘๐๖ E ๔๔๘๕๖๐	- เพื่อให้ถนนที่ได้รับความเสียหายได้รับการซ่อมแซมบำรุงรักษาให้อยู่ในสภาพดี	- ขนาดกว้าง ๖.๐๐ ม. ระยะทางยาว ๒.๐๙๒ กม. หนา ๐.๐๕-๐.๒๐ ม. หรือรวมพื้นที่ดำเนินการไม่น้อยกว่า ๑๒,๕๕๒ ตร.ม.	-	-	๒,๐๐๐,๐๐๐ งบ อบจ.ตาก	๒,๐๐๐,๐๐๐ งบ อบจ.ตาก	จำนวนพื้นที่ที่ปรับปรุงซ่อมแซมบำรุงรักษา	- ราษฎรที่ใช้เส้นทางได้รับความสะดวก รวดเร็ว และมีความปลอดภัยในชีวิตและทรัพย์สินมากยิ่งขึ้น	สำนักงานการช่าง
๒๖	ปรับปรุงถนนโดยซ่อมแซมเป็นผิวทางแอสฟัลท์ติกคอนกรีต หรือ คสล. สายทางที่ ตก.ถ ๑-๐๐๒๖ บ.วังตะเคียน อ.แม่สอด จ.ตาก N ๑๘๔๗๖๒๗ E ๔๔๗๕๖๒	- เพื่อให้ถนนที่ได้รับความเสียหายได้รับการซ่อมแซมบำรุงรักษาให้อยู่ในสภาพดี	- ขนาดกว้าง ๔.๕๐ ม. ระยะทางยาว ๐.๖๓๖ กม. หนา ๐.๐๕-๐.๒๐ ม. หรือรวมพื้นที่ดำเนินการไม่น้อยกว่า ๓,๔๔๘ ตร.ม.	๒,๐๐๐,๐๐๐ งบ อบจ.ตาก	๒,๐๐๐,๐๐๐ งบ อบจ.ตาก	-	-	จำนวนพื้นที่ที่ปรับปรุงซ่อมแซมบำรุงรักษา	- ราษฎรที่ใช้เส้นทางได้รับความสะดวก รวดเร็ว และมีความปลอดภัยในชีวิตและทรัพย์สินมากยิ่งขึ้น	สำนักงานการช่าง
๒๗	ปรับปรุงถนนโดยซ่อมแซมเป็นผิวทางแอสฟัลท์ติกคอนกรีต หรือ คสล. สายทางที่ ตก.ถ ๑-๐๐๒๗ บ.แม่กีดสามท่า - บ.สันป่าไร่ อ.แม่สอด จ.ตาก N ๑๘๖๐๙๕๔ E ๔๕๗๐๘๔	- เพื่อให้ถนนที่ได้รับความเสียหายได้รับการซ่อมแซมบำรุงรักษาให้อยู่ในสภาพดี	- ขนาดกว้าง ๖.๐๐ ม. ระยะทางยาว ๔.๖๓๓ กม. หนา ๐.๐๕-๐.๒๐ ม. หรือรวมพื้นที่ดำเนินการไม่น้อยกว่า ๒๗,๗๙๘ ตร.ม.	๒,๐๐๐,๐๐๐ งบ อบจ.ตาก (๒๕๖๐:๑,๙๘๙,๐๐๐)	๒,๐๐๐,๐๐๐ งบ อบจ.ตาก	๓,๕๖๐,๐๐๐ งบ อบจ.ตาก	๓,๕๖๐,๐๐๐ งบ อบจ.ตาก	จำนวนพื้นที่ที่ปรับปรุงซ่อมแซมบำรุงรักษา	- ราษฎรที่ใช้เส้นทางได้รับความสะดวก รวดเร็ว และมีความปลอดภัยในชีวิตและทรัพย์สินมากยิ่งขึ้น	สำนักงานการช่าง
๒๘	ปรับปรุงถนนโดยซ่อมแซมเป็นผิวทางแอสฟัลท์ติกคอนกรีต หรือ คสล. สายทางที่ ตก.ถ ๑-๐๐๒๘ ทางเข้าบ้านแม่ละเมา - บ.ปางล้าน อ.แม่สอด จ.ตาก N ๑๘๕๔๔๑๑ E ๔๗๗๕๓๗	- เพื่อให้ถนนที่ได้รับความเสียหายได้รับการซ่อมแซมบำรุงรักษาให้อยู่ในสภาพดี	- ขนาดกว้าง ๕.๕๐ ม. ระยะทางยาว ๗.๗๕๐ กม. หนา ๐.๐๕-๐.๒๐ ม. หรือรวมพื้นที่ดำเนินการไม่น้อยกว่า ๔๒,๖๒๕ ตร.ม.	๒,๐๐๐,๐๐๐ งบ อบจ.ตาก	๒,๐๐๐,๐๐๐ งบ อบจ.ตาก	๖,๕๒๕,๐๐๐ งบ อบจ.ตาก	๖,๕๒๕,๐๐๐ งบ อบจ.ตาก	จำนวนพื้นที่ที่ปรับปรุงซ่อมแซมบำรุงรักษา	- ราษฎรที่ใช้เส้นทางได้รับความสะดวก รวดเร็ว และมีความปลอดภัยในชีวิตและทรัพย์สินมากยิ่งขึ้น	สำนักงานการช่าง

ที่	โครงการ	วัตถุประสงค์	เป้าหมาย (ผลผลิตของโครงการ)	งบประมาณและที่ผ่านมา				ตัวชี้วัด (KPI)	ผลลัพธ์ที่คาดว่าจะได้รับ	หน่วยงาน ที่รับผิดชอบ หลัก
				๒๕๖๑ (บาท)	๒๕๖๒ (บาท)	๒๕๖๓ (บาท)	๒๕๖๔ (บาท)			
๒๙	ปรับปรุงถนนโดยซ่อมแซมเป็นผิวทางแอสฟัลท์ติกคอนกรีต หรือ คสล. สายทางที่ ตก.ถ ๑-๐๐๒๙ บ.ต้นฝั่ง - บ.ตีนธาตุ อ.แม่ระมาด จ.ตาก N ๑๘๗๖๒๓๓ E ๔๕๑๐๓๘	- เพื่อให้ถนนที่ได้รับความเสียหายได้รับการซ่อมแซมบำรุงรักษาให้อยู่ในสภาพดี	- ขนาดกว้าง ๗.๐๐ ม. ระยะทางยาว ๕.๕๒๓ กม. หนา ๐.๐๕-๐.๒๐ ม. หรือรวมพื้นที่ดำเนินการไม่น้อยกว่า ๓๘,๖๖๑ ตร.ม.	๑๐,๐๐๐,๐๐๐ งบ อบจ.ตาก (๒๕๖๐:๑,๙๙๒,๐๐๐)	๒,๐๐๐,๐๐๐ งบ อบจ.ตาก	๕,๘๐๐,๐๐๐ งบ อบจ.ตาก	๕,๘๐๐,๐๐๐ งบ อบจ.ตาก	จำนวนพื้นที่ที่ปรับปรุงซ่อมแซมบำรุงรักษา	- ราษฎรที่ใช้เส้นทางได้รับความสะดวก รวดเร็ว และมีความปลอดภัยในชีวิตและทรัพย์สินมากยิ่งขึ้น	สำนักงานช่าง
๓๐	ปรับปรุงถนนโดยซ่อมแซมเป็นผิวทางแอสฟัลท์ติกคอนกรีต หรือ คสล. สายทางที่ ตก.ถ ๑-๐๐๓๐ บ.แม่จะเราสองแคว - บ.สันป่าไร่ อ.แม่ระมาด จ.ตาก N ๑๘๗๕๗๓๕ E ๔๕๖๒๓๖	- เพื่อให้ถนนที่ได้รับความเสียหายได้รับการซ่อมแซมบำรุงรักษาให้อยู่ในสภาพดี	- ขนาดกว้าง ๗.๐๐ ม. ระยะทางยาว ๐.๗๑๕ กม. หนา ๐.๐๕-๐.๒๐ ม. หรือรวมพื้นที่ดำเนินการไม่น้อยกว่า ๕,๐๐๕ ตร.ม.	-	๒,๐๐๐,๐๐๐ งบ อบจ.ตาก	๒,๐๐๐,๐๐๐ งบ อบจ.ตาก	๒,๐๐๐,๐๐๐ งบ อบจ.ตาก	จำนวนพื้นที่ที่ปรับปรุงซ่อมแซมบำรุงรักษา	- ราษฎรที่ใช้เส้นทางได้รับความสะดวก รวดเร็ว และมีความปลอดภัยในชีวิตและทรัพย์สินมากยิ่งขึ้น	สำนักงานช่าง
๓๑	ปรับปรุงถนนโดยซ่อมแซมเป็นผิวทางแอสฟัลท์ติกคอนกรีต หรือ คสล. สายทางที่ ตก.ถ ๑-๐๐๓๑ บ.แม่ระมาดน้อย - บ.สันป่าตั้ง อ.แม่ระมาด จ.ตาก N ๑๘๗๘๐๓๕ E ๔๕๐๐๐๑	- เพื่อให้ถนนที่ได้รับความเสียหายได้รับการซ่อมแซมบำรุงรักษาให้อยู่ในสภาพดี	- ขนาดกว้าง ๗.๐๐ ม. ระยะทางยาว ๑.๐๐๐ กม. หนา ๐.๐๕-๐.๒๐ ม. หรือรวมพื้นที่ดำเนินการไม่น้อยกว่า ๗,๐๐๐ ตร.ม.	๒,๐๐๐,๐๐๐ งบ อบจ.ตาก	๒,๐๐๐,๐๐๐ งบ อบจ.ตาก	๒,๐๐๐,๐๐๐ งบ อบจ.ตาก	๒,๐๐๐,๐๐๐ งบ อบจ.ตาก	จำนวนพื้นที่ที่ปรับปรุงซ่อมแซมบำรุงรักษา	- ราษฎรที่ใช้เส้นทางได้รับความสะดวก รวดเร็ว และมีความปลอดภัยในชีวิตและทรัพย์สินมากยิ่งขึ้น	สำนักงานช่าง

ที่	โครงการ	วัตถุประสงค์	เป้าหมาย (ผลผลิตของโครงการ)	งบประมาณและที่ผ่านมา				ตัวชี้วัด (KPI)	ผลลัพธ์ที่คาดว่าจะได้รับ	หน่วยงาน ที่รับผิดชอบ หลัก
				๒๕๖๑ (บาท)	๒๕๖๒ (บาท)	๒๕๖๓ (บาท)	๒๕๖๔ (บาท)			
๓๒	ปรับปรุงถนนโดยซ่อมแซมเป็นผิวทางแอสฟัลท์ติกคอนกรีต หรือ คสล. สายทางที่ ตก.ถ ๑-๐๐๓๒ บ.แม่ระมาดน้อย - บ.ทุ่งมะขามป้อม อ.แม่ระมาด จ.ตาก N ๑๘๘๒๕๘๘ E ๔๕๓๓๑๗	- เพื่อให้ถนนที่ได้รับความเสียหายได้รับการซ่อมแซมบำรุงรักษาให้อยู่ในสภาพดี	- ขนาดกว้าง ๗.๐๐ ม. ระยะทางยาว ๑๑.๑๕๑ กม. หนา ๐.๐๕-๐.๒๐ ม. หรือรวมพื้นที่ดำเนินการไม่น้อยกว่า ๗๘,๐๕๗ ตร.ม.	๔,๐๐๐,๐๐๐ งบ อบจ.ตาก (๒๕๖๐:๑,๙๙๕,๐๐๐)	๒,๐๐๐,๐๐๐ งบ อบจ.ตาก	๑๓,๖๐๐,๐๐๐ งบ อบจ.ตาก	๑๓,๖๐๐,๐๐๐ งบ อบจ.ตาก	จำนวนพื้นที่ที่ปรับปรุงซ่อมแซมบำรุงรักษา	- ราษฎรที่ใช้เส้นทางได้รับความสะดวก รวดเร็ว และมีความปลอดภัยในชีวิตและทรัพย์สินมากยิ่งขึ้น	สำนักงานช่าง
๓๓	ปรับปรุงถนนโดยซ่อมแซมเป็นผิวทางแอสฟัลท์ติกคอนกรีต หรือ คสล. สายทางที่ ตก.ถ ๑-๐๐๓๓ บ.ห้วยกระโหลก - บ.แม่กี้ดใหม่ อ.แม่สอด จ.ตาก N ๑๘๕๕๕๖๘ E ๔๕๐๕๕๘	- เพื่อให้ถนนที่ได้รับความเสียหายได้รับการซ่อมแซมบำรุงรักษาให้อยู่ในสภาพดี	- ขนาดกว้าง ๘.๐๐ ม. ระยะทางยาว ๗.๑๔๐ กม. หนา ๐.๐๕-๐.๒๐ ม. หรือรวมพื้นที่ดำเนินการไม่น้อยกว่า ๕๗,๑๒๐ ตร.ม.	๔,๐๐๐,๐๐๐ งบ อบจ.ตาก (๒๕๖๐:๘๘๘,๐๐๐)	๒,๐๐๐,๐๐๐ งบ อบจ.ตาก	๑,๘๐๐,๐๐๐ งบ อบจ.ตาก	๑,๘๐๐,๐๐๐ งบ อบจ.ตาก	จำนวนพื้นที่ที่ปรับปรุงซ่อมแซมบำรุงรักษา	- ราษฎรที่ใช้เส้นทางได้รับความสะดวก รวดเร็ว และมีความปลอดภัยในชีวิตและทรัพย์สินมากยิ่งขึ้น	สำนักงานช่าง
๓๔	ปรับปรุงถนนโดยซ่อมแซมเป็นผิวทางแอสฟัลท์ติกคอนกรีต หรือ คสล. สายทางที่ ตก.ถ ๑-๐๐๓๔ บ.หนองมะเกลือ - บ.ไผ่สีซอ อ.เมือง จ.ตาก N ๑๘๖๘๐๖๕ E ๕๒๕๓๔๑	- เพื่อให้ถนนที่ได้รับความเสียหายได้รับการซ่อมแซมบำรุงรักษาให้อยู่ในสภาพดี	- ขนาดกว้าง ๕.๐๐ ม. ระยะทางยาว ๒.๐๐๐ กม. หนา ๐.๐๕-๐.๒๐ ม. หรือรวมพื้นที่ดำเนินการไม่น้อยกว่า ๑๐,๐๐๐ ตร.ม.	-	-	๒,๐๐๐,๐๐๐ งบ อบจ.ตาก	๒,๐๐๐,๐๐๐ งบ อบจ.ตาก	จำนวนพื้นที่ที่ปรับปรุงซ่อมแซมบำรุงรักษา	- ราษฎรที่ใช้เส้นทางได้รับความสะดวก รวดเร็ว และมีความปลอดภัยในชีวิตและทรัพย์สินมากยิ่งขึ้น	สำนักงานช่าง

ที่	โครงการ	วัตถุประสงค์	เป้าหมาย (ผลผลิตของโครงการ)	งบประมาณและที่ผ่านมา				ตัวชี้วัด (KPI)	ผลลัพธ์ที่คาดว่าจะได้รับ	หน่วยงาน ที่รับผิดชอบ หลัก
				๒๕๖๑ (บาท)	๒๕๖๒ (บาท)	๒๕๖๓ (บาท)	๒๕๖๔ (บาท)			
๓๕	ปรับปรุงถนนโดยซ่อมแซมเป็นผิวทางแอสฟัลท์ติกคอนกรีต หรือ คสล. สายทางที่ ตก.ถ ๑-๐๐๓๕ เทศบาลเมืองตาก - ม.๖ ต.วังหิน อ.เมือง จ.ตาก N ๑๘๖๓๒๔๔ E ๕๑๓๙๕๘	- เพื่อให้ถนนที่ได้รับความเสียหายได้รับการซ่อมแซมบำรุงรักษาให้อยู่ในสภาพดี	- ขนาดกว้าง ๕.๐๐ ม. ระยะทางยาว ๐.๓๐๐ กม. หนา ๐.๑๕-๐.๒๐ ม. หรือรวมพื้นที่ดำเนินการไม่น้อยกว่า ๑,๕๐๐ ตร.ม.	-	-	-	๖๐๐,๐๐๐ งบ อบจ.ตาก	จำนวนพื้นที่ที่ปรับปรุงซ่อมแซมบำรุงรักษา	- ราษฎรที่ใช้เส้นทางได้รับความสะดวก รวดเร็ว และมีความปลอดภัยในชีวิตและทรัพย์สินมากยิ่งขึ้น	สำนักงานช่าง
๓๖	ปรับปรุงถนนโดยซ่อมแซมเป็นผิวทางแอสฟัลท์ติกคอนกรีต หรือ คสล. สายทางที่ ตก.ถ ๑-๐๐๓๖ เทศบาลเมืองตาก - ม.๑ ต.ไม้งาม อ.เมือง จ.ตาก N ๑๘๖๖๙๔๒ E ๕๑๓๐๑๔	- เพื่อให้ถนนที่ได้รับความเสียหายได้รับการซ่อมแซมบำรุงรักษาให้อยู่ในสภาพดี	- ขนาดกว้าง ๖.๐๐ - ๘.๐๐ ม. ระยะทางยาว ๒.๖๗๐ กม. หนา ๐.๑๕-๐.๒๐ ม. หรือรวมพื้นที่ดำเนินการไม่น้อยกว่า ๒๑,๓๖๐ ตร.ม.	๒,๐๐๐,๐๐๐ งบ อบจ.ตาก	๒,๐๐๐,๐๐๐ งบ อบจ.ตาก	๒,๖๔๐,๐๐๐ งบ อบจ.ตาก	-	จำนวนพื้นที่ที่ปรับปรุงซ่อมแซมบำรุงรักษา	- ราษฎรที่ใช้เส้นทางได้รับความสะดวก รวดเร็ว และมีความปลอดภัยในชีวิตและทรัพย์สินมากยิ่งขึ้น	สำนักงานช่าง
๓๗	ปรับปรุงถนนโดยซ่อมแซมเป็นผิวทางแอสฟัลท์ติกคอนกรีต หรือ คสล. สายทางที่ ตก.ถ ๑-๐๐๓๙ ม.๔ ต.ตากตก - ต.หนองบัวเหนือ (อ.บ้านตาก - อ.เมืองตาก) จ.ตาก N ๑๘๖๓๙๓๐ E ๕๑๖๖๘๑	- เพื่อให้ถนนที่ได้รับความเสียหายได้รับการซ่อมแซมบำรุงรักษาให้อยู่ในสภาพดี	- ขนาดกว้าง ๕.๐๐ ม. ระยะทางยาว ๕.๐๐๐ กม. หนา ๐.๑๕-๐.๒๐ ม. หรือรวมพื้นที่ดำเนินการไม่น้อยกว่า ๒๕,๐๐๐ ตร.ม.	-	๒,๐๐๐,๐๐๐ งบ อบจ.ตาก	๒,๐๐๐,๐๐๐ งบ อบจ.ตาก	๒,๐๐๐,๐๐๐ งบ อบจ.ตาก	จำนวนพื้นที่ที่ปรับปรุงซ่อมแซมบำรุงรักษา	- ราษฎรที่ใช้เส้นทางได้รับความสะดวก รวดเร็ว และมีความปลอดภัยในชีวิตและทรัพย์สินมากยิ่งขึ้น	สำนักงานช่าง

ที่	โครงการ	วัตถุประสงค์	เป้าหมาย (ผลผลิตของโครงการ)	งบประมาณและที่ผ่านมา				ตัวชี้วัด (KPI)	ผลลัพธ์ที่คาดว่าจะได้รับ	หน่วยงาน ที่รับผิดชอบ หลัก
				๒๕๖๑ (บาท)	๒๕๖๒ (บาท)	๒๕๖๓ (บาท)	๒๕๖๔ (บาท)			
๓๘	ปรับปรุงถนนโดยซ่อมแซมเป็นผิวทางแอสฟัลท์ติกคอนกรีต พร้อมติดตั้งไฟฟ้าแสงสว่าง สายหน้าสำนักงาน ประมงตาก เชื่อม เขตเทศบาลเมืองตาก อ.เมือง จ.ตาก	- เพื่อให้ถนนที่ได้รับความเสียหายได้รับการซ่อมแซมบำรุงรักษาให้อยู่ในสภาพดี	- ขนาดกว้าง ๔.๐๐ ม. ระยะทางยาว ๐.๔๐๐ กม. หนา ๐.๑๕ ม. หรือรวมพื้นที่ดำเนินการไม่น้อยกว่า ๑,๖๐๐ ตร.ม.	๑,๕๐๐,๐๐๐ งบ อบจ.ตาก	-	-	-	จำนวนพื้นที่ที่ปรับปรุงซ่อมแซมบำรุงรักษา	- ราษฎรที่ใช้เส้นทางได้รับความสะดวก รวดเร็ว และมีความปลอดภัยในชีวิตและทรัพย์สินมากยิ่งขึ้น	สำนักงานช่าง
๓๙	ก่อสร้างถนนผิวทางแอสฟัลท์ติกคอนกรีต สายทางที่ ต.ก.ถ ๑-๐๐๓๗ บ.ลานขวาง - บ.เด่นมะขาม อ.เมือง จ.ตาก N ๑๘๖๓๙๓๐ E ๕๑๖๖๘๑	- เพื่อให้ราษฎรใช้ถนนในการสัญจรและขนส่งพืชผลทางการเกษตร ได้รับความสะดวก และรวดเร็ว	- ขนาดกว้าง ๖.๐๐ ม. ระยะทางยาว ๒.๖๙๐ กม. หนา ๐.๑๕ ม. หรือรวมพื้นที่ดำเนินการไม่น้อยกว่า ๑๖,๑๔๐ ตร.ม.	๒,๐๐๐,๐๐๐ งบ อบจ.ตาก (๒๕๖๐:๑,๙๘๔,๐๐๐)	๒,๐๐๐,๐๐๐ งบ อบจ.ตาก	๒,๐๐๐,๐๐๐ งบ อบจ.ตาก	๒,๐๐๐,๐๐๐ งบ อบจ.ตาก	จำนวนพื้นที่ที่ก่อสร้าง	- ได้รับประโยชน์มีถนนที่มั่นคงแข็งแรงได้มาตรฐานในการใช้งาน	สำนักงานช่าง
๔๐	ก่อสร้างถนนผิวทางคอนกรีตเสริมเหล็ก สายทางที่ ต.ก.ถ ๑-๐๐๓๘ บ.แม่ดาวสันแป - บ.ห้วยม่วง อ.แม่สอด จ.ตาก N ๑๘๔๔๒๙๘ E ๔๕๒๗๕๔	- เพื่อให้ราษฎรใช้ถนนในการสัญจรและขนส่งพืชผลทางการเกษตร ได้รับความสะดวก และรวดเร็ว	- ขนาดกว้าง ๖.๐๐ ม. ระยะทางยาว ๒.๖๓๐ กม. หนา ๐.๑๕ ม. หรือรวมพื้นที่ดำเนินการไม่น้อยกว่า ๑๕,๗๘๐ ตร.ม.	๒,๐๐๐,๐๐๐ งบ อบจ.ตาก (๒๕๖๐:๘๙๐,๐๐๐)	๒,๐๐๐,๐๐๐ งบ อบจ.ตาก	๒,๘๐๐,๐๐๐ งบ อบจ.ตาก	๒,๘๐๐,๐๐๐ งบ อบจ.ตาก	จำนวนพื้นที่ที่ก่อสร้าง	- ได้รับประโยชน์มีถนนที่มั่นคงแข็งแรงได้มาตรฐานในการใช้งาน	สำนักงานช่าง
๔๑	ถนนปลอดภัย ติดตั้งไฟฟ้าแสงสว่าง สายทางที่ ต.ก.ถ ๑-๐๐๐๑ บ.ตะเคียนด้วน - บ.สบบม อ.วังเจ้า จ.ตาก N ๑๘๔๘๖๐๗ E ๕๒๐๗๓๗	- เพื่อพัฒนาเส้นทางคมนาคมดีขึ้น ประชาชน ได้รับความสะดวก และปลอดภัย	- ติดตั้งไฟฟ้าแสงสว่าง และติดตั้งเครื่องหมายจราจร จำนวน ๑ แห่ง	-	-	-	๓๐๐,๐๐๐ งบ อบจ.ตาก	จำนวนแห่ง	- ราษฎรที่ใช้เส้นทางมีความปลอดภัยในชีวิตและทรัพย์สินมากยิ่งขึ้น	สำนักงานช่าง

ที่	โครงการ	วัตถุประสงค์	เป้าหมาย (ผลผลิตของโครงการ)	งบประมาณและที่ผ่านมา				ตัวชี้วัด (KPI)	ผลลัพธ์ที่คาดว่าจะได้รับ	หน่วยงาน ที่รับผิดชอบ หลัก
				๒๕๖๑ (บาท)	๒๕๖๒ (บาท)	๒๕๖๓ (บาท)	๒๕๖๔ (บาท)			
๔๒	ถนนปลอดภัย ติดตั้งไฟฟ้าแสงสว่าง สายทางที่ ต.ก.ถ ๑-๐๐๐๒ บ.หนองปรือปรือ - บ.วังเจ้า (อ.เมือง - อ.วังเจ้า) จ.ตาก N ๑๘๕๘๖๖๑ E ๕๑๕๔๐๕	- เพื่อพัฒนาเส้นทางคมนาคมดีขึ้น ประชาชน ได้รับความสะดวก และปลอดภัย	- ติดตั้งไฟฟ้าแสงสว่าง และติดตั้ง เครื่องหมายจราจร จำนวน ๒ แห่ง	๕๐๐,๐๐๐ งบ อบจ.ตาก	๕๐๐,๐๐๐ งบ อบจ.ตาก	-	-	จำนวนแห่ง	- ราษฎรที่ใช้เส้นทางมีความ ปลอดภัยในชีวิตและทรัพย์สิน มากยิ่งขึ้น	สำนักงาน การช่าง
๔๓	ถนนปลอดภัย ติดตั้งไฟฟ้าแสงสว่าง สายทางที่ ต.ก.ถ ๑-๐๐๐๓ บ.ลานขาว - บ.น้ำรั่ม อ.เมือง จ.ตาก N ๑๘๖๓๙๖๐ E ๕๑๖๑๒๙	- เพื่อพัฒนาเส้นทางคมนาคมดีขึ้น ประชาชน ได้รับความสะดวก และปลอดภัย	- ติดตั้งไฟฟ้าแสงสว่าง และติดตั้ง เครื่องหมายจราจร จำนวน ๑ แห่ง	-	๕๐๐,๐๐๐ งบ อบจ.ตาก	-	-	จำนวนแห่ง	- ราษฎรที่ใช้เส้นทางมีความ ปลอดภัยในชีวิตและทรัพย์สิน มากยิ่งขึ้น	สำนักงาน การช่าง
๔๔	ถนนปลอดภัย ติดตั้งไฟฟ้าแสงสว่าง สายทางที่ ต.ก.ถ ๑-๐๐๐๔ บ.คลองข่างโพรง - บ.มาบป่าแฝก อ.เมือง จ.ตาก N ๑๘๖๖๘๙๒ E ๕๒๑๙๖๙	- เพื่อพัฒนาเส้นทางคมนาคมดีขึ้น ประชาชน ได้รับความสะดวก และปลอดภัย	- ติดตั้งไฟฟ้าแสงสว่าง และติดตั้ง เครื่องหมายจราจร จำนวน ๒ แห่ง	๕๐๐,๐๐๐ งบ อบจ.ตาก	-	๕๐๐,๐๐๐ งบ อบจ.ตาก	-	จำนวนแห่ง	- ราษฎรที่ใช้เส้นทางมีความ ปลอดภัยในชีวิตและทรัพย์สิน มากยิ่งขึ้น	สำนักงาน การช่าง
๔๕	ถนนปลอดภัย ติดตั้งไฟฟ้าแสงสว่าง สายทางที่ ต.ก.ถ ๑-๐๐๐๖ บ.บ่อไม้หว่า - บ.ตลุกกลางทุ่ง อ.เมือง จ.ตาก N ๑๘๖๖๘๙๕ E ๕๒๐๘๔๑	- เพื่อพัฒนาเส้นทางคมนาคมดีขึ้น ประชาชน ได้รับความสะดวก และปลอดภัย	- ติดตั้งไฟฟ้าแสงสว่าง และติดตั้ง เครื่องหมายจราจร จำนวน ๒ แห่ง	๕๐๐,๐๐๐ งบ อบจ.ตาก	-	๕๐๐,๐๐๐ งบ อบจ.ตาก	-	จำนวนแห่ง	- ราษฎรที่ใช้เส้นทางมีความ ปลอดภัยในชีวิตและทรัพย์สิน มากยิ่งขึ้น	สำนักงาน การช่าง

ที่	โครงการ	วัตถุประสงค์	เป้าหมาย (ผลผลิตของโครงการ)	งบประมาณและที่ผ่านมา				ตัวชี้วัด (KPI)	ผลลัพธ์ที่คาดว่าจะได้รับ	หน่วยงาน ที่รับผิดชอบ หลัก
				๒๕๖๑ (บาท)	๒๕๖๒ (บาท)	๒๕๖๓ (บาท)	๒๕๖๔ (บาท)			
๔๖	ถนนปลอดภัย ติดตั้งไฟฟ้าแสงสว่าง สายทางที่ ตก.ถ ๑-๐๐๐๘ บ.สระทอง - บ.สามไร่ อ.เมือง จ.ตาก N ๑๘๘๐๑๐๔ E ๕๑๓๓๐๒	- เพื่อพัฒนาเส้นทางคมนาคมดีขึ้น ประชาชน ได้รับความสะดวก และปลอดภัย	- ติดตั้งไฟฟ้าแสงสว่าง และติดตั้ง เครื่องหมายจราจร จำนวน ๓ แห่ง	๕๐๐,๐๐๐ งบ อบจ.ตาก	๕๐๐,๐๐๐ งบ อบจ.ตาก	๕๐๐,๐๐๐ งบ อบจ.ตาก	-	จำนวนแห่ง	- ราษฎรที่ใช้เส้นทางมีความ ปลอดภัยในชีวิตและทรัพย์สิน มากยิ่งขึ้น	สำนักงาน การช่าง
๔๗	ถนนปลอดภัย ติดตั้งไฟฟ้าแสงสว่าง สายทางที่ ตก.ถ ๑-๐๐๐๙ บ.แม่บอน - บ.ตะฝั่งสูง อ.บ้านตาก จ.ตาก N ๑๘๙๑๖๕๒ E ๕๐๘๕๐๕	- เพื่อพัฒนาเส้นทางคมนาคมดีขึ้น ประชาชน ได้รับความสะดวก และปลอดภัย	- ติดตั้งไฟฟ้าแสงสว่าง และติดตั้ง เครื่องหมายจราจร จำนวน ๓ แห่ง	๕๐๐,๐๐๐ งบ อบจ.ตาก	๕๐๐,๐๐๐ งบ อบจ.ตาก	๕๐๐,๐๐๐ งบ อบจ.ตาก		จำนวนแห่ง	- ราษฎรที่ใช้เส้นทางมีความ ปลอดภัยในชีวิตและทรัพย์สิน มากยิ่งขึ้น	สำนักงาน การช่าง
๔๘	ถนนปลอดภัย ติดตั้งไฟฟ้าแสงสว่าง สายทางที่ ตก.ถ ๑-๐๐๑๐ บ.ยางโองน้ำ - บ.วังห้วย (อ.บ้านตาก - อ.สามเงา) จ.ตาก N ๑๘๙๗๔๔๒ E ๕๑๐๙๕๖	- เพื่อพัฒนาเส้นทางคมนาคมดีขึ้น ประชาชน ได้รับความสะดวก และปลอดภัย	- ติดตั้งไฟฟ้าแสงสว่าง และติดตั้ง เครื่องหมายจราจร จำนวน ๔ แห่ง	๕๐๐,๐๐๐ งบ อบจ.ตาก	๕๐๐,๐๐๐ งบ อบจ.ตาก	๕๐๐,๐๐๐ งบ อบจ.ตาก	๕๐๐,๐๐๐ งบ อบจ.ตาก	จำนวนแห่ง	- ราษฎรที่ใช้เส้นทางมีความ ปลอดภัยในชีวิตและทรัพย์สิน มากยิ่งขึ้น	สำนักงาน การช่าง
๔๙	ถนนปลอดภัย ติดตั้งไฟฟ้าแสงสว่าง สายทางที่ ตก.ถ ๑-๐๐๑๑ บ.วังห้วย - บ.ยางโองน้ำ (อ.สามเงา - อ.บ้านตาก) จ.ตาก N ๑๙๐๐๗๒๓ E ๕๑๑๐๘๒	- เพื่อพัฒนาเส้นทางคมนาคมดีขึ้น ประชาชน ได้รับความสะดวก และปลอดภัย	- ติดตั้งไฟฟ้าแสงสว่าง และติดตั้ง เครื่องหมายจราจร จำนวน ๒ แห่ง	-	๕๐๐,๐๐๐ งบ อบจ.ตาก	๕๐๐,๐๐๐ งบ อบจ.ตาก	-	จำนวนแห่ง	- ราษฎรที่ใช้เส้นทางมีความ ปลอดภัยในชีวิตและทรัพย์สิน มากยิ่งขึ้น	สำนักงาน การช่าง

ที่	โครงการ	วัตถุประสงค์	เป้าหมาย (ผลผลิตของโครงการ)	งบประมาณและที่ผ่านมา				ตัวชี้วัด (KPI)	ผลลัพธ์ที่คาดว่าจะได้รับ	หน่วยงาน ที่รับผิดชอบ หลัก
				๒๕๖๑ (บาท)	๒๕๖๒ (บาท)	๒๕๖๓ (บาท)	๒๕๖๔ (บาท)			
๕๐	ถนนปลอดภัย ติดตั้งไฟฟ้าแสงสว่าง สายทางที่ ตก.ถ ๑-๐๐๑๒ บ.วิงห้วย - บ.สามเงา อ.สามเงา จ.ตาก N ๑๙๐๐๕๗๙ E ๕๐๙๖๙๒	- เพื่อพัฒนาเส้นทางคมนาคมดีขึ้น ประชาชน ได้รับความสะดวก และปลอดภัย	- ติดตั้งไฟฟ้าแสงสว่าง และติดตั้ง เครื่องหมายจราจร จำนวน ๑ แห่ง	๕๐๐,๐๐๐ งบ อบจ.ตาก	-	-	-	จำนวนแห่ง	- ราษฎรที่ใช้เส้นทางมีความ ปลอดภัยในชีวิตและทรัพย์สิน มากยิ่งขึ้น	สำนักงาน ช่าง
๕๑	ถนนปลอดภัย ติดตั้งไฟฟ้าแสงสว่าง สายทางที่ ตก.ถ ๑-๐๐๑๓ บ.ดงลาน - บ.วังหมื่น อ.สามเงา จ.ตาก N ๑๙๑๐๒๘๙ E ๕๑๔๘๑๓	- เพื่อพัฒนาเส้นทางคมนาคมดีขึ้น ประชาชน ได้รับความสะดวก และปลอดภัย	- ติดตั้งไฟฟ้าแสงสว่าง และติดตั้ง เครื่องหมายจราจร จำนวน ๔ แห่ง	๒๑๐,๐๐๐ งบ อบจ.ตาก (๒๕๖๐:๕๐๐,๐๐๐)	๒๑๐,๐๐๐ งบ อบจ.ตาก	๒๑๐,๐๐๐ งบ อบจ.ตาก	๒๑๐,๐๐๐ งบ อบจ.ตาก	จำนวนแห่ง	- ราษฎรที่ใช้เส้นทางมีความ ปลอดภัยในชีวิตและทรัพย์สิน มากยิ่งขึ้น	สำนักงาน ช่าง
๕๒	ถนนปลอดภัย ติดตั้งไฟฟ้าแสงสว่าง สายทางที่ ตก.ถ ๑-๐๐๑๔ บ.วังไคร้ - บ.สองแคว อ.สามเงา จ.ตาก N ๑๙๐๔๒๒๗ E ๕๐๗๕๙๖	- เพื่อพัฒนาเส้นทางคมนาคมดีขึ้น ประชาชน ได้รับความสะดวก และปลอดภัย	- ติดตั้งไฟฟ้าแสงสว่าง และติดตั้ง เครื่องหมายจราจร จำนวน ๔ แห่ง	๒๑๐,๐๐๐ งบ อบจ.ตาก	๒๑๐,๐๐๐ งบ อบจ.ตาก	๒๑๐,๐๐๐ งบ อบจ.ตาก	๒๑๐,๐๐๐ งบ อบจ.ตาก	จำนวนแห่ง	- ราษฎรที่ใช้เส้นทางมีความ ปลอดภัยในชีวิตและทรัพย์สิน มากยิ่งขึ้น	สำนักงาน ช่าง
๕๓	ถนนปลอดภัย ติดตั้งไฟฟ้าแสงสว่าง สายทางที่ ตก.ถ ๑-๐๐๑๕ บ.มอเกอริยาง - บ.ยะพอ อ.พบพระ จ.ตาก N ๑๘๐๘๙๘๐.๗๕ E ๔๗๐๒๙๙.๕๗	- เพื่อพัฒนาเส้นทางคมนาคมดีขึ้น ประชาชน ได้รับความสะดวก และปลอดภัย	- ติดตั้งไฟฟ้าแสงสว่าง และติดตั้ง เครื่องหมายจราจร จำนวน ๓ แห่ง	๕๐๐,๐๐๐ งบ อบจ.ตาก	๕๐๐,๐๐๐ งบ อบจ.ตาก	๕๐๐,๐๐๐ งบ อบจ.ตาก	-	จำนวนแห่ง	- ราษฎรที่ใช้เส้นทางมีความ ปลอดภัยในชีวิตและทรัพย์สิน มากยิ่งขึ้น	สำนักงาน ช่าง

ที่	โครงการ	วัตถุประสงค์	เป้าหมาย (ผลผลิตของโครงการ)	งบประมาณและที่ผ่านมา				ตัวชี้วัด (KPI)	ผลลัพธ์ที่คาดว่าจะได้รับ	หน่วยงาน ที่รับผิดชอบ หลัก
				๒๕๖๑ (บาท)	๒๕๖๒ (บาท)	๒๕๖๓ (บาท)	๒๕๖๔ (บาท)			
๕๔	ถนนปลอดภัย ติดตั้งไฟฟ้าแสงสว่าง สายทางที่ ตก.ถ ๑-๐๐๑๖ บ.แก้วรวมไทย - บ.ทรัพย์เจริญ อ.พบบพระ จ.ตาก N ๑๘๑๑๘๒๘.๐๑ E ๔๗๒๓๐๐.๒๕	- เพื่อพัฒนาเส้นทางคมนาคมดีขึ้น ประชาชน ได้รับความสะดวก และปลอดภัย	- ติดตั้งไฟฟ้าแสงสว่าง และติดตั้ง เครื่องหมายจราจร จำนวน ๓ แห่ง	๕๐๐,๐๐๐ งบ อบจ.ตาก	๕๐๐,๐๐๐ งบ อบจ.ตาก	๕๐๐,๐๐๐ งบ อบจ.ตาก	-	จำนวนแห่ง	- ราษฎรที่ใช้เส้นทางมีความ ปลอดภัยในชีวิตและทรัพย์สิน มากยิ่งขึ้น	สำนักงาน การช่าง
๕๕	ถนนปลอดภัย ติดตั้งไฟฟ้าแสงสว่าง สายทางที่ ตก.ถ ๑-๐๐๑๗ บ.ตลาดรวมไทย - บ.ผากระเจือ อ.พบบพระ จ.ตาก N ๑๘๑๔๒๕๗.๗๒ E ๔๗๔๑๖๒.๔๑	- เพื่อพัฒนาเส้นทางคมนาคมดีขึ้น ประชาชน ได้รับความสะดวก และปลอดภัย	- ติดตั้งไฟฟ้าแสงสว่าง และติดตั้ง เครื่องหมายจราจร จำนวน ๓ แห่ง	๕๐๐,๐๐๐ งบ อบจ.ตาก	๕๐๐,๐๐๐ งบ อบจ.ตาก	๕๐๐,๐๐๐ งบ อบจ.ตาก	-	จำนวนแห่ง	- ราษฎรที่ใช้เส้นทางมีความ ปลอดภัยในชีวิตและทรัพย์สิน มากยิ่งขึ้น	สำนักงาน การช่าง
๕๖	ถนนปลอดภัย ติดตั้งไฟฟ้าแสงสว่าง สายทางที่ ตก.ถ ๑-๐๐๑๘ บ.ศรีน้อย - บ.ทรัพย์อนันต์ อ.พบบพระ จ.ตาก N ๑๘๒๒๖๙๙ E ๔๗๔๖๔๗.๙๗	- เพื่อพัฒนาเส้นทางคมนาคมดีขึ้น ประชาชน ได้รับความสะดวก และปลอดภัย	- ติดตั้งไฟฟ้าแสงสว่าง และติดตั้ง เครื่องหมายจราจร จำนวน ๓ แห่ง	๕๐๐,๐๐๐ งบ อบจ.ตาก	๕๐๐,๐๐๐ งบ อบจ.ตาก	๕๐๐,๐๐๐ งบ อบจ.ตาก	-	จำนวนแห่ง	- ราษฎรที่ใช้เส้นทางมีความ ปลอดภัยในชีวิตและทรัพย์สิน มากยิ่งขึ้น	สำนักงาน การช่าง
๕๗	ถนนปลอดภัย ติดตั้งไฟฟ้าแสงสว่าง สายทางที่ ตก.ถ ๑-๐๐๑๙ บ.แม่กุหลวง - บ.ผารู อ.แม่สอด จ.ตาก N ๑๘๓๗๗๘๖ E ๔๕๕๕๕๙๘	- เพื่อพัฒนาเส้นทางคมนาคมดีขึ้น ประชาชน ได้รับความสะดวก และปลอดภัย	- ติดตั้งไฟฟ้าแสงสว่าง และติดตั้ง เครื่องหมายจราจร จำนวน ๑ แห่ง	-	๓๐๐,๐๐๐ งบ อบจ.ตาก	-	-	จำนวนแห่ง	- ราษฎรที่ใช้เส้นทางมีความ ปลอดภัยในชีวิตและทรัพย์สิน มากยิ่งขึ้น	สำนักงาน การช่าง

ที่	โครงการ	วัตถุประสงค์	เป้าหมาย (ผลผลิตของโครงการ)	งบประมาณและที่ผ่านมา				ตัวชี้วัด (KPI)	ผลลัพธ์ที่คาดว่าจะได้รับ	หน่วยงาน ที่รับผิดชอบ หลัก
				๒๕๖๑ (บาท)	๒๕๖๒ (บาท)	๒๕๖๓ (บาท)	๒๕๖๔ (บาท)			
๕๘	ถนนปลอดภัย ติดตั้งไฟฟ้าแสงสว่าง สายทางที่ ตก.ถ ๑-๐๐๒๐ บ.ใหม่แม่โกนเกน - บ.ห้วยผักทะเล อ.แม่สอด จ.ตาก N ๑๘๕๘๖๖๑ E ๕๑๕๔๐๕	- เพื่อพัฒนาเส้นทางคมนาคมดีขึ้น ประชาชน ได้รับความสะดวก และปลอดภัย	- ติดตั้งไฟฟ้าแสงสว่าง และติดตั้ง เครื่องหมายจราจร จำนวน ๑ แห่ง	-	-	๒๐๐,๐๐๐ งบ อบจ.ตาก	-	จำนวนแห่ง - ราษฎรที่ใช้เส้นทางมีความ ปลอดภัยในชีวิตและทรัพย์สิน มากยิ่งขึ้น	สำนักงาน การช่าง	
๕๙	ถนนปลอดภัย ติดตั้งไฟฟ้าแสงสว่าง สายทางที่ ตก.ถ ๑-๐๐๒๑ บ.แม่กุ - บ.แม่ดาว อ.แม่สอด จ.ตาก N ๑๘๔๑๒๙๖ E ๔๕๗๐๗๘	- เพื่อพัฒนาเส้นทางคมนาคมดีขึ้น ประชาชน ได้รับความสะดวก และปลอดภัย	- ติดตั้งไฟฟ้าแสงสว่าง และติดตั้ง เครื่องหมายจราจร จำนวน ๑ แห่ง	-	-	๓๐๐,๐๐๐ งบ อบจ.ตาก	-	จำนวนแห่ง - ราษฎรที่ใช้เส้นทางมีความ ปลอดภัยในชีวิตและทรัพย์สิน มากยิ่งขึ้น	สำนักงาน การช่าง	
๖๐	ถนนปลอดภัย ติดตั้งไฟฟ้าแสงสว่าง สายทางที่ ตก.ถ ๑-๐๐๒๒ บ.ห้วยม่วง - บ.แม่ดาวสันโรงเรียน อ.แม่สอด จ.ตาก N ๑๘๔๔๒๙๗ E ๔๔๘๗๗๗	- เพื่อพัฒนาเส้นทางคมนาคมดีขึ้น ประชาชน ได้รับความสะดวก และปลอดภัย	- ติดตั้งไฟฟ้าแสงสว่าง และติดตั้ง เครื่องหมายจราจร จำนวน ๑ แห่ง	-	-	-	๕๐๐,๐๐๐ งบ อบจ.ตาก	จำนวนแห่ง - ราษฎรที่ใช้เส้นทางมีความ ปลอดภัยในชีวิตและทรัพย์สิน มากยิ่งขึ้น	สำนักงาน การช่าง	
๖๑	ถนนปลอดภัย ติดตั้งไฟฟ้าแสงสว่าง สายทางที่ ตก.ถ ๑-๐๐๒๓ บ.แม่กุใหม่ท่าซุง - บ.แม่ดาวกลาง อ.แม่สอด จ.ตาก N ๑๘๓๘๙๕๒ E ๔๕๓๖๓๘	- เพื่อพัฒนาเส้นทางคมนาคมดีขึ้น ประชาชน ได้รับความสะดวก และปลอดภัย	- ติดตั้งไฟฟ้าแสงสว่าง และติดตั้ง เครื่องหมายจราจร จำนวน ๑ แห่ง	-	๓๐๐,๐๐๐ งบ อบจ.ตาก	-	-	จำนวนแห่ง - ราษฎรที่ใช้เส้นทางมีความ ปลอดภัยในชีวิตและทรัพย์สิน มากยิ่งขึ้น	สำนักงาน การช่าง	

ที่	โครงการ	วัตถุประสงค์	เป้าหมาย (ผลผลิตของโครงการ)	งบประมาณและที่ผ่านมา				ตัวชี้วัด (KPI)	ผลลัพธ์ที่คาดว่าจะได้รับ	หน่วยงาน ที่รับผิดชอบ หลัก
				๒๕๖๑ (บาท)	๒๕๖๒ (บาท)	๒๕๖๓ (บาท)	๒๕๖๔ (บาท)			
๖๒	ถนนปลอดภัย ติดตั้งไฟฟ้าแสงสว่าง สายทางที่ ตก.ถ ๑-๐๐๒๔ บ.แม่ตาวริมเมย - บ.ปากห้วยแม่ปะ อ.แม่สอด จ.ตาก N ๑๘๔๖๒๔๘ E ๔๔๙๑๕๕	- เพื่อพัฒนาเส้นทางคมนาคมดีขึ้น ประชาชน ได้รับความสะดวก และปลอดภัย	- ติดตั้งไฟฟ้าแสงสว่าง และติดตั้ง เครื่องหมายจราจร จำนวน ๒ แห่ง	๕๐๐,๐๐๐ งบ อบจ.ตาก	-	-	๕๐๐,๐๐๐ งบ อบจ.ตาก	จำนวนแห่ง	- ราษฎรที่ใช้เส้นทางมีความ ปลอดภัยในชีวิตและทรัพย์สิน มากยิ่งขึ้น	สำนักงาน การช่าง
๖๓	ถนนปลอดภัย ติดตั้งไฟฟ้าแสงสว่าง สายทางที่ ตก.ถ ๑-๐๐๒๘ ทางเข้าบ้านแม่ละเมา - บ.ปางล้าน อ.แม่สอด จ.ตาก N ๑๘๕๔๔๑๑ E ๔๗๗๕๓๗	- เพื่อพัฒนาเส้นทางคมนาคมดีขึ้น ประชาชน ได้รับความสะดวก และปลอดภัย	- ติดตั้งไฟฟ้าแสงสว่าง และติดตั้ง เครื่องหมายจราจร จำนวน ๒ แห่ง	๕๐๐,๐๐๐ งบ อบจ.ตาก (๒๕๖๐:๔๙๕,๐๐๐)	-	-	๕๐๐,๐๐๐ งบ อบจ.ตาก	จำนวนแห่ง	- ราษฎรที่ใช้เส้นทางมีความ ปลอดภัยในชีวิตและทรัพย์สิน มากยิ่งขึ้น	สำนักงาน การช่าง
๖๔	ถนนปลอดภัย ติดตั้งไฟฟ้าแสงสว่าง สายทางที่ ตก.ถ ๑-๐๐๒๙ บ.ต้นผึ้ง - บ.ตีนธาตุ อ.แม่ระมาด จ.ตาก N ๑๘๗๖๒๓๓ E ๔๕๑๐๓๘	- เพื่อพัฒนาเส้นทางคมนาคมดีขึ้น ประชาชน ได้รับความสะดวก และปลอดภัย	- ติดตั้งไฟฟ้าแสงสว่าง และติดตั้ง เครื่องหมายจราจร จำนวน ๑ แห่ง	๕๐๐,๐๐๐ งบ อบจ.ตาก (๒๕๖๐:๕๐๐,๐๐๐)	-	-	-	จำนวนแห่ง	- ราษฎรที่ใช้เส้นทางมีความ ปลอดภัยในชีวิตและทรัพย์สิน มากยิ่งขึ้น	สำนักงาน การช่าง
๖๕	ถนนปลอดภัย ติดตั้งไฟฟ้าแสงสว่าง สายทางที่ ตก.ถ ๑-๐๐๓๐ บ.แม่จะเราสองแคว - บ.สันป่าไร่ อ.แม่ระมาด จ.ตาก N ๑๘๗๕๗๓๕ E ๔๕๖๒๓๖	- เพื่อพัฒนาเส้นทางคมนาคมดีขึ้น ประชาชน ได้รับความสะดวก และปลอดภัย	- ติดตั้งไฟฟ้าแสงสว่าง และติดตั้ง เครื่องหมายจราจร จำนวน ๑ แห่ง	-	-	-	๕๐๐,๐๐๐ งบ อบจ.ตาก	จำนวนแห่ง	- ราษฎรที่ใช้เส้นทางมีความ ปลอดภัยในชีวิตและทรัพย์สิน มากยิ่งขึ้น	สำนักงาน การช่าง

ที่	โครงการ	วัตถุประสงค์	เป้าหมาย (ผลผลิตของโครงการ)	งบประมาณและที่ผ่านมา				ตัวชี้วัด (KPI)	ผลลัพธ์ที่คาดว่าจะได้รับ	หน่วยงาน ที่รับผิดชอบ หลัก
				๒๕๖๑ (บาท)	๒๕๖๒ (บาท)	๒๕๖๓ (บาท)	๒๕๖๔ (บาท)			
๖๖	ถนนปลอดภัย ติดตั้งไฟฟ้าแสงสว่าง สายทางที่ ตก.ถ ๑-๐๐๓๑ บ.แม่ระมาดน้อย - บ.สันป่าตอง อ.แม่ระมาด จ.ตาก N ๑๘๗๘๐๓๕ E ๔๕๐๐๐๑	- เพื่อพัฒนาเส้นทางคมนาคมดีขึ้น ประชาชน ได้รับความสะดวก และปลอดภัย	- ติดตั้งไฟฟ้าแสงสว่าง และติดตั้ง เครื่องหมายจราจร จำนวน ๑ แห่ง	-	-	๕๐๐,๐๐๐ งบ อบจ.ตาก	-	จำนวนแห่ง - ราษฎรที่ใช้เส้นทางมีความ ปลอดภัยในชีวิตและทรัพย์สิน มากยิ่งขึ้น	สำนักงาน การช่าง	
๖๗	ถนนปลอดภัย ติดตั้งไฟฟ้าแสงสว่าง สายทางที่ ตก.ถ ๑-๐๐๓๒ บ.แม่ระมาดน้อย - บ้านทุ่งมะขามป้อม อ.แม่ระมาด จ.ตาก N ๑๘๘๒๕๘๙ E ๔๕๓๓๑๗	- เพื่อพัฒนาเส้นทางคมนาคมดีขึ้น ประชาชน ได้รับความสะดวก และปลอดภัย	- ติดตั้งไฟฟ้าแสงสว่าง และติดตั้ง เครื่องหมายจราจร จำนวน ๑ แห่ง	-	๕๐๐,๐๐๐ งบ อบจ.ตาก	-	-	จำนวนแห่ง - ราษฎรที่ใช้เส้นทางมีความ ปลอดภัยในชีวิตและทรัพย์สิน มากยิ่งขึ้น	สำนักงาน การช่าง	
๖๘	ถนนปลอดภัย ติดตั้งไฟฟ้าแสงสว่าง สายทางที่ ตก.ถ ๑-๐๐๓๓ บ.ห้วยกระโหลก - บ.แม่กี้ดใหม่ อ.แม่สอด จ.ตาก N ๑๘๕๕๖๖๘ E ๔๕๐๕๙๘	- เพื่อพัฒนาเส้นทางคมนาคมดีขึ้น ประชาชน ได้รับความสะดวก และปลอดภัย	- ติดตั้งไฟฟ้าแสงสว่าง และติดตั้ง เครื่องหมายจราจร จำนวน ๑ แห่ง	-	-	-	๕๐๐,๐๐๐ งบ อบจ.ตาก	จำนวนแห่ง - ราษฎรที่ใช้เส้นทางมีความ ปลอดภัยในชีวิตและทรัพย์สิน มากยิ่งขึ้น	สำนักงาน การช่าง	
๖๙	ถนนปลอดภัย ติดตั้งไฟฟ้าแสงสว่าง สายทางที่ ตก.ถ ๑-๐๐๓๔ บ.หนองมะเกลือ - บ.ไผ่สีซอ อ.เมือง จ.ตาก N ๑๘๖๘๐๖๕ E ๕๒๕๓๔๑	- เพื่อพัฒนาเส้นทางคมนาคมดีขึ้น ประชาชน ได้รับความสะดวก และปลอดภัย	- ติดตั้งไฟฟ้าแสงสว่าง และติดตั้ง เครื่องหมายจราจร จำนวน ๑ แห่ง	-	-	-	๕๐๐,๐๐๐ งบ อบจ.ตาก	จำนวนแห่ง - ราษฎรที่ใช้เส้นทางมีความ ปลอดภัยในชีวิตและทรัพย์สิน มากยิ่งขึ้น	สำนักงาน การช่าง	

ที่	โครงการ	วัตถุประสงค์	เป้าหมาย (ผลผลิตของโครงการ)	งบประมาณและที่ผ่านมา				ตัวชี้วัด (KPI)	ผลลัพธ์ที่คาดว่าจะได้รับ	หน่วยงาน ที่รับผิดชอบ หลัก
				๒๕๖๑ (บาท)	๒๕๖๒ (บาท)	๒๕๖๓ (บาท)	๒๕๖๔ (บาท)			
๗๐	ถนนปลอดภัย ติดตั้งไฟฟ้าแสงสว่าง สายทางที่ ตก.ถ ๑-๐๐๓๕ เทศบาลเมืองตาก - ม.๖ ต.วังหิน อ.เมือง จ.ตาก N ๑๘๖๓๒๔๔ E ๕๑๓๙๕๘	- เพื่อพัฒนาเส้นทางคมนาคมดีขึ้น ประชาชน ได้รับความสะดวก และปลอดภัย	- ติดตั้งไฟฟ้าแสงสว่าง และติดตั้ง เครื่องหมายจราจร จำนวน ๑ แห่ง	-	-	-	๕๐๐,๐๐๐ งบ อบจ.ตาก	จำนวนแห่ง	- ราษฎรที่ใช้เส้นทางมีความ ปลอดภัยในชีวิตและทรัพย์สิน มากยิ่งขึ้น	สำนักงาน การช่าง
๗๑	ถนนปลอดภัย ติดตั้งไฟฟ้าแสงสว่าง สายทางที่ ตก.ถ ๑-๐๐๓๖ เทศบาลเมืองตาก - ม.๑ ต.ไม้งาม อ.เมือง จ.ตาก N ๑๘๖๖๙๔๒ E ๕๑๓๐๑๔	- เพื่อพัฒนาเส้นทางคมนาคมดีขึ้น ประชาชน ได้รับความสะดวก และปลอดภัย	- ติดตั้งไฟฟ้าแสงสว่าง และติดตั้ง เครื่องหมายจราจร จำนวน ๒ แห่ง	-	-	๕๐๐,๐๐๐ งบ อบจ.ตาก	๕๐๐,๐๐๐ งบ อบจ.ตาก	จำนวนแห่ง	- ราษฎรที่ใช้เส้นทางมีความ ปลอดภัยในชีวิตและทรัพย์สิน มากยิ่งขึ้น	สำนักงาน การช่าง
๗๒	ถนนปลอดภัย ติดตั้งไฟฟ้าแสงสว่าง สายทางที่ ตก.ถ ๑-๐๐๓๗ บ.ลานขวาง - บ.เด่นมะขาม อ.เมือง จ.ตาก N ๑๘๖๓๙๓๐ E ๕๑๖๖๘๑	- เพื่อพัฒนาเส้นทางคมนาคมดีขึ้น ประชาชน ได้รับความสะดวก และปลอดภัย	- ติดตั้งไฟฟ้าแสงสว่าง และติดตั้ง เครื่องหมายจราจร จำนวน ๑ แห่ง	-	-	-	๕๐๐,๐๐๐ งบ อบจ.ตาก	จำนวนแห่ง	- ราษฎรที่ใช้เส้นทางมีความ ปลอดภัยในชีวิตและทรัพย์สิน มากยิ่งขึ้น	สำนักงาน การช่าง
๗๓	ถนนปลอดภัย ติดตั้งไฟฟ้าแสงสว่าง สายทางที่ ตก.ถ ๑-๐๐๓๘ บ.แม่ดาวสันแป - บ.ห้วยม่วง อ.แม่สอด จ.ตาก N ๑๘๔๔๒๕๘ E ๔๕๒๗๕๔	- เพื่อพัฒนาเส้นทางคมนาคมดีขึ้น ประชาชน ได้รับความสะดวก และปลอดภัย	- ติดตั้งไฟฟ้าแสงสว่าง และติดตั้ง เครื่องหมายจราจร จำนวน ๒ แห่ง	๕๐๐,๐๐๐ งบ อบจ.ตาก	-	-	๕๐๐,๐๐๐ งบ อบจ.ตาก	จำนวนแห่ง	- ราษฎรที่ใช้เส้นทางมีความ ปลอดภัยในชีวิตและทรัพย์สิน มากยิ่งขึ้น	สำนักงาน การช่าง

ที่	โครงการ	วัตถุประสงค์	เป้าหมาย (ผลผลิตของโครงการ)	งบประมาณและที่ผ่านมา				ตัวชี้วัด (KPI)	ผลลัพธ์ที่คาดว่าจะได้รับ	หน่วยงาน ที่รับผิดชอบ หลัก
				๒๕๖๑ (บาท)	๒๕๖๒ (บาท)	๒๕๖๓ (บาท)	๒๕๖๔ (บาท)			
๗๔	ถนนปลอดภัย ติดตั้งไฟฟ้าแสงสว่าง สายทางที่ ต.ก.ถ ๑-๐๐๓๙ ม.๔ ต.ตากตก - ต.หนองบัวเหนือ (อ.บ้านตาก - อ.เมืองตาก) จ.ตาก N ๑๘๖๓๙๓๐ E ๕๑๖๖๘๑	- เพื่อพัฒนาเส้นทางคมนาคมดีขึ้น ประชาชน ได้รับความสะดวก และปลอดภัย	- ติดตั้งไฟฟ้าแสงสว่าง และติดตั้ง เครื่องหมายจราจร จำนวน ๒ แห่ง	๕๐๐,๐๐๐ งบ อบจ.ตาก	๕๐๐,๐๐๐ งบ อบจ.ตาก	-	-	จำนวนแห่ง	- ราษฎรที่ใช้เส้นทางมีความ ปลอดภัยในชีวิตและทรัพย์สิน มากยิ่งขึ้น	สำนักงาน การช่าง
๗๕	ปรับปรุงสะพานสมโภชกรุงรัตน โกสินทร์ ๒๐๐ ปี	- เพื่อปรับปรุงสะพานที่ชำรุดให้อยู่ใน สภาพที่ใช้งานได้ดี	- ปรับปรุงสะพานสมโภช กรุงรัตนโกสินทร์ ๒๐๐ ปี จำนวน ๑ แห่ง	๕๐๐,๐๐๐ งบ อบจ.ตาก	๕๐๐,๐๐๐ งบ อบจ.ตาก	๕๐๐,๐๐๐ งบ อบจ.ตาก	๕๐๐,๐๐๐ งบ อบจ.ตาก	จำนวนแห่ง	- สะพานได้รับการปรับปรุงให้ อยู่ในสภาพที่ใช้งานได้ดี ผู้ที่ใช้ สะพานในการสัญจรไปมามีความ ปลอดภัยในชีวิตและทรัพย์สิน มากยิ่งขึ้น	สำนักงาน การช่าง
๗๖	ปรับปรุงซุ้มเฉลิมพระเกียรติ บริเวณหลังวัดพร้าว อ.เมือง จ.ตาก	- เพื่อปรับปรุงซุ้มเฉลิมพระเกียรติฯ ให้มีความมั่นคงแข็งแรง	- ปรับปรุงซุ้มเฉลิมพระเกียรติ บริเวณหลังวัดพร้าว จำนวน ๑ แห่ง	๓๐๐,๐๐๐ งบ อบจ.ตาก	๓๐๐,๐๐๐ งบ อบจ.ตาก	๓๐๐,๐๐๐ งบ อบจ.ตาก	๓๐๐,๐๐๐ งบ อบจ.ตาก	จำนวนแห่ง	- ซุ้มเฉลิมพระเกียรติฯ มีความ มั่นคงแข็งแรง	สำนักงาน การช่าง
๗๗	ก่อสร้างฝายน้ำล้นห้วยแม่ปะแหนะ ม.๘ ต.สมอโค่น อ.บ้านตาก เชื่อม ต.ไม้งาม อ.เมือง จ.ตาก	- เพื่อให้ราษฎรมีน้ำใช้ในการเกษตรกรรม เลี้ยงสัตว์ การประมง เป็นที่ระบายน้ำ ในช่วงฤดูน้ำป่าไหลหลาก ป้องกันน้ำ เอ่อล้นตลิ่ง และลดปัญหาภัยแล้ง	- ก่อสร้างฝายน้ำล้น ความสูง ๑.๐๐ ม. ความกว้าง ๑๙.๕๐ ม. ความยาว ๒๐.๒๕ ม. จำนวน ๑ แห่ง	๑,๐๐๐,๐๐๐ งบ อบจ.ตาก	-	-	-	จำนวนแห่ง	- เพิ่มผลผลิตให้ประชาชนที่อยู่ ในพื้นที่โครงการฯ มีน้ำใช้ ในการเกษตรกรรม เลี้ยงสัตว์ และลดปัญหาภัยแล้ง	สำนักงาน การช่าง
๗๘	พัฒนาด้านโครงสร้างพื้นฐาน ภายในเขตพื้นที่จังหวัดตาก โดยใช้เครื่องจักรกล อบจ.ตาก	- เพื่อให้ราษฎรในพื้นที่ มีโครงสร้างพื้นฐาน อำนวยความสะดวกในการสัญจรไปมา มีความปลอดภัยในชีวิตและทรัพย์สิน พร้อมมีน้ำใช้ในการอุปโภค บริโภค ลดปัญหาภัยแล้ง และอุทกภัย	- พื้นที่ในเขตจังหวัดตาก	๒๐,๐๐๐,๐๐๐ งบ อบจ.ตาก	๒๕,๐๐๐,๐๐๐ งบ อบจ.ตาก	๒๕,๐๐๐,๐๐๐ งบ อบจ.ตาก	๒๕,๐๐๐,๐๐๐ งบ อบจ.ตาก	จำนวนพื้นที่ ที่ดำเนินการ แล้วเสร็จ	- เพิ่มประสิทธิภาพ ชีวิตความ เป็นอยู่ของประชาชนในพื้นที่ จังหวัดตาก ให้มีคุณภาพชีวิตดีขึ้น	สำนักงาน การช่าง

ที่	โครงการ	วัตถุประสงค์	เป้าหมาย (ผลผลิตของโครงการ)	งบประมาณและที่ผ่านมา				ตัวชี้วัด (KPI)	ผลลัพธ์ที่คาดว่าจะได้รับ	หน่วยงาน ที่รับผิดชอบหลัก
				๒๕๖๑ (บาท)	๒๕๖๒ (บาท)	๒๕๖๓ (บาท)	๒๕๖๔ (บาท)			
๗๙	โครงการอบรมสัมมนาเพื่อประชาสัมพันธ์เผยแพร่ความรู้เรื่อง การบังคับใช้ กฎกระทรวงผังเมืองรวม จังหวัดตาก	- เพื่อให้ อปท. มีความรู้ ความเข้าใจ ในเรื่องกฎกระทรวงผังเมืองรวมจังหวัด	- อบรมสัมมนานุคลากรของ อปท. และหน่วยงานที่เกี่ยวข้องในพื้นที่ จังหวัดตาก จำนวน ๒๐๐ คน	๔๐๐,๐๐๐ งบ อบจ.ตาก (๒๕๖๐:๔๐๐,๐๐๐)	-	-	-	จำนวนผู้เข้าร่วม ฝึกอบรมไม่น้อย กว่าร้อยละ ๘๐ ของเป้าหมาย	- บุคลากรของ อปท. มีความรู้ ความเข้าใจ เกี่ยวกับผังเมือง ในลักษณะต่างๆ	สำนักงานช่าง สง.โยธาธิการ และผังเมือง จังหวัดตาก
๘๐	โครงการอบรมเชิงปฏิบัติการและศึกษาดูงานด้านผังเมือง เรื่องการจัดทำผังชุมชน	- เพื่อให้ อปท. ที่อยู่ในพื้นที่ในการจัดทำผังชุมชน มีความรู้ ความเข้าใจ เรื่องกฎกระทรวง ระเบียบ ประกาศ ต่างๆ	- อบรมสัมมนานุคลากรของ อปท. และหน่วยงานที่เกี่ยวข้องในพื้นที่ จังหวัดตาก จำนวน ๑๐๐ คน	-	๖๐๐,๐๐๐ งบ อบจ.ตาก	-	-	จำนวนผู้เข้าร่วม ฝึกอบรมไม่น้อย กว่าร้อยละ ๘๐ ของเป้าหมาย	- บุคลากรของ อปท. มีความรู้ ความเข้าใจ ในการบังคับใช้ ผังชุมชน	สำนักงานช่าง สง.โยธาธิการ และผังเมือง จังหวัดตาก
๘๑	โครงการอบรมสัมมนาการบังคับใช้ผังเมืองรวม จังหวัดตาก	- เพื่อให้ อปท. มีความรู้ ความเข้าใจ ในกฎกระทรวงที่มีการบังคับใช้ ผังเมืองรวมจังหวัดตาก	- อบรมสัมมนานุคลากรของ อปท. และหน่วยงานที่เกี่ยวข้องในพื้นที่ จังหวัดตาก จำนวน ๒๐๐ คน	-	๔๐๐,๐๐๐ งบ อบจ.ตาก	-	-	จำนวนผู้เข้าร่วม ฝึกอบรมไม่น้อย กว่าร้อยละ ๘๐ ของเป้าหมาย	- บุคลากรของ อปท. มีความรู้ ความเข้าใจ ในการบังคับใช้ ผังเมืองรวมจังหวัด	สำนักงานช่าง สง.โยธาธิการ และผังเมือง จังหวัดตาก
๘๒	โครงการอบรมเชิงปฏิบัติการและศึกษาดูงานด้านผังเมือง เรื่องการสำรวจข้อมูลเพื่อการจัดทำผังเมือง	- เพื่อให้ อปท. ได้ทราบถึงการนำเทคโนโลยีมาประยุกต์ใช้กับการจัดทำผังเมือง	- อบรมสัมมนานุคลากรของ อปท. และหน่วยงานที่เกี่ยวข้องในพื้นที่ จังหวัดตาก จำนวน ๕๐ คน	-	-	๔๐๐,๐๐๐ งบ อบจ.ตาก	-	จำนวนผู้เข้าร่วม ฝึกอบรมไม่น้อย กว่าร้อยละ ๘๐ ของเป้าหมาย	- บุคลากรของ อปท. สามารถ ทราบถึงข้อมูลเบื้องต้นของพื้นที่ ที่รับผิดชอบได้	สำนักงานช่าง สง.โยธาธิการ และผังเมือง จังหวัดตาก
๘๓	โครงการอบรมสัมมนาและแลกเปลี่ยนเรียนรู้ด้านผังเมือง เรื่อง อปท. กับการพัฒนาพื้นที่	- เพื่อให้ อปท. ได้ตระหนักถึงการใช้อย่างมีประสิทธิภาพในพื้นที่ในการจัดทำผังเมืองแต่ละประเภท	- อบรมสัมมนานุบุคลากรของ อปท. และหน่วยงานที่เกี่ยวข้องในพื้นที่ จังหวัดตาก จำนวน ๑๐๐ คน	-	-	๓๐๐,๐๐๐ งบ อบจ.ตาก	-	จำนวนผู้เข้าร่วม ฝึกอบรมไม่น้อย กว่าร้อยละ ๘๐ ของเป้าหมาย	- บุคลากรของ อปท. มีความรู้ ความเข้าใจถึงขั้นตอนในการจัดทำ ผังเมือง	สำนักงานช่าง สง.โยธาธิการ และผังเมือง จังหวัดตาก

ที่	โครงการ	วัตถุประสงค์	เป้าหมาย (ผลผลิตของโครงการ)	งบประมาณและที่ผ่านมา				ตัวชี้วัด (KPI)	ผลลัพธ์ที่คาดว่าจะได้รับ	หน่วยงาน ที่รับผิดชอบหลัก
				๒๕๖๑ (บาท)	๒๕๖๒ (บาท)	๒๕๖๓ (บาท)	๒๕๖๔ (บาท)			
๘๔	โครงการอบรมสัมมนา พรบ.ควบคุมอาคารและกฎกระทรวง เพื่อการประกาศใช้ผังเมืองรวมจังหวัด	- เพื่อพัฒนาทักษะความรู้ในเรื่องพระราชบัญญัติควบคุมอาคารที่เกี่ยวข้องกับงานผังเมืองรวมจังหวัด	- อบรมสัมมนาบุคลากรของ อปท. และหน่วยงานที่เกี่ยวข้องในพื้นที่จังหวัดตาก จำนวน ๑๐๐ คน	-	-	-	๓๐๐,๐๐๐ งบ อบจ.ตาก	จำนวนผู้เข้าร่วม ฝึกอบรม ไม่น้อยกว่า ร้อยละ ๘๐ ของเป้าหมาย	- บุคลากรของ อปท. มีความรู้ความเข้าใจถึงระเบียบข้อบังคับของพระราชบัญญัติควบคุมอาคารที่เกี่ยวข้องกับงานผังเมืองรวมจังหวัด	สำนักงานโยธาธิการและผังเมืองจังหวัดตาก
๘๕	โครงการอบรมสัมมนา การจัดทำผังเมืองเพื่อการพัฒนาพื้นที่	- เพื่อให้ อปท. มีความรู้ ความเข้าใจในการพัฒนาเขตพื้นที่รับผิดชอบเพื่อเตรียมความพร้อมในเรื่องผังชุมชน	- อบรมสัมมนาบุคลากรของ อปท. และหน่วยงานที่เกี่ยวข้องในพื้นที่จังหวัดตาก จำนวน ๑๐๐ คน	-	-	-	๓๐๐,๐๐๐ งบ อบจ.ตาก	จำนวนผู้เข้าร่วม ฝึกอบรม ไม่น้อยกว่า ร้อยละ ๘๐ ของเป้าหมาย	- บุคลากรของ อปท. มีความรู้ความเข้าใจถึงการพัฒนาพื้นที่	สำนักงานโยธาธิการและผังเมืองจังหวัดตาก
๘๖	โครงการอบรมเชิงปฏิบัติการการประมาณราคาค่าก่อสร้างด้วยโปรแกรม Autocad	- เพื่อให้ อปท. มีความรู้ ความเข้าใจในการประมาณราคาค่าก่อสร้างโดยการนำเทคโนโลยีมาประยุกต์เพื่อเพิ่มประสิทธิภาพในการทำงาน	- อบรมสัมมนาบุคลากรของ อปท. และหน่วยงานที่เกี่ยวข้องในพื้นที่จังหวัดตาก จำนวน ๑๐๐ คน	-	-	-	๓๐๐,๐๐๐ งบ อบจ.ตาก	จำนวนผู้เข้าร่วม ฝึกอบรม ไม่น้อยกว่า ร้อยละ ๘๐ ของเป้าหมาย	- บุคลากรของ อปท. สามารถนำเอาเทคโนโลยีมาประยุกต์ในการทำงาน	สำนักงานช่าง
๘๗	โครงการปรับปรุงสถานีขนส่งผู้โดยสารจังหวัดตาก	- เพื่อปรับปรุงอาคารสถานีขนส่งให้ประชาชนผู้มาใช้บริการได้รับความสะดวกสบายมากยิ่งขึ้น รวมถึงการจัดหาบริการต่างๆ เพื่อเพิ่มความทันสมัยสะดวกรวดเร็วในการมาใช้บริการของประชาชน	- ปรับปรุงพื้นถนน และลานจอดรถ - ปรับปรุงห้องพักคอยของผู้โดยสาร - ติดตั้งระบบปรับอากาศ - ปรับปรุงอาคารสถานี - ปรับปรุงภูมิทัศน์รอบสถานีขนส่งฯ ฯลฯ	๒,๐๐๐,๐๐๐ งบ อบจ.ตาก	๒,๐๐๐,๐๐๐ งบ อบจ.ตาก	๒,๐๐๐,๐๐๐ งบ อบจ.ตาก	-	จำนวนกิจกรรมที่ปรับปรุง	- ประชาชนผู้มาใช้บริการได้รับความสะดวกสบายมากยิ่งขึ้น จากบริการที่พร้อมครบครันและมีคุณภาพในการบริการเพื่อประโยชน์และความพึงพอใจสูงสุดของประชาชน	สำนักงานช่าง
รวม ๘๗ โครงการ		-	-	๑๑๘,๑๒๐,๐๐๐	๑๐๗,๘๒๐,๐๐๐	๑๖๘,๙๒๐,๗๐๐	๑๖๙,๓๘๐,๗๐๐	-	-	-

แบบ ผ. ๐๘

บัญชีครุภัณฑ์

บัญชีครุภัณฑ์
แผนพัฒนาท้องถิ่นสี่ปี (พ.ศ. ๒๕๖๑ - ๒๕๖๔)
องค์การบริหารส่วนจังหวัดตาก

ที่	แผนงาน	หมวด	ประเภท	วัตถุประสงค์	เป้าหมาย (ผลผลิตของครุภัณฑ์)	งบประมาณและที่ผ่านมา				หน่วยงาน ที่รับผิดชอบ
						๒๕๖๑ (บาท)	๒๕๖๒ (บาท)	๒๕๖๓ (บาท)	๒๕๖๔ (บาท)	
๑	บริหารงานทั่วไป	ค่าครุภัณฑ์	๑.ครุภัณฑ์โฆษณาและเผยแพร่	- เพื่อให้มีเครื่องมือเครื่องใช้ในการปฏิบัติงานเป็นไปด้วยความสะดวก รวดเร็ว และมีประสิทธิภาพ	๑) จัดซื้อกล้องถ่ายภาพนิ่ง ระบบดิจิทัล จำนวน ๑ เครื่อง ๒) จัดซื้อกล้องถ่ายภาพนิ่ง D-SLR ความละเอียดไม่น้อยกว่า ๒๐ ล้านพิกเซล จำนวน ๑ เครื่อง ๓) จัดซื้อกล้องวีดีโอ จำนวน ๑ เครื่อง	๒๘,๕๐๐ งบ อบจ.ตาก	-	-	-	กองแผนและ งบประมาณ สำนักปลัดฯ
			๒.ครุภัณฑ์ไฟฟ้าและวิทยุ		๑) จัดซื้อวิทยุสื่อสาร ชนิดมือถือ VHF/FM ๑๔๔-๑๔๖ MHz จำนวน ๔ ตัวๆละ ๕,๐๐๐ บาท ๒) จัดซื้อโทรโข่งแบบมือถือ จำนวน ๒ ตัว ๆละ ๒,๖๐๐ บาท ๓) จัดซื้อเครื่องบันทึกเสียงดิจิทัลพร้อม Bluetooth remote จำนวน ๑ เครื่อง ๒) จัดซื้อวิทยุสื่อสาร ชนิดมือถือ VHF/FM ๑๔๔-๑๔๖ MHz จำนวน ๕ ตัวๆละ ๕,๐๐๐ บาท	๒๐,๐๐๐ งบ อบจ.ตาก	-	-	๖๐,๐๐๐ งบ อบจ.ตาก	สำนักปลัดฯ
						๕,๒๐๐ งบ อบจ.ตาก	-	-	-	กองแผนและ งบประมาณ
						๙,๙๙๐ งบ อบจ.ตาก	-	-	-	กองแผนและ งบประมาณ
						๒๕,๐๐๐ งบ อบจ.ตาก	-	-	-	กองกิจการ สภาฯ

ที่	แผนงาน	หมวด	ประเภท	วัตถุประสงค์	เป้าหมาย (ผลผลิตของครุภัณฑ์)	งบประมาณและที่ผ่านมา				หน่วยงาน ที่รับผิดชอบ
						๒๕๖๑ (บาท)	๒๕๖๒ (บาท)	๒๕๖๓ (บาท)	๒๕๖๔ (บาท)	
			๓.ครุภัณฑ์ยานพาหนะและขนส่ง		๑) จัดซื้อรถบรรทุก (ดีเซล) ขนาด ๑ ตัน ขับเคลื่อน ๔ ล้อ แบบดับเบิ้ลแควบ พร้อมหลังคา จำนวน ๒ คัน uly ๑,๐๐๐,๐๐๐ บาท	-	๑,๐๐๐,๐๐๐ งบ อบจ.ตาก	-	๑,๐๐๐,๐๐๐ งบ อบจ.ตาก	สำนักปลัดฯ
			๔.ครุภัณฑ์สำนักงาน		๑) จัดซื้อโทรศัพท์ ชนิดโซเบอร์ จำนวน ๑ เครื่อง งบ อบจ.ตาก	๘๐๐	-	-	-	กองแผนและ งบประมาณ
					๒) จัดซื้อเครื่องโทรสาร แบบใช้ กระดาษธรรมดา ส่งเอกสารได้ ครึ่งละ ๓๐ แผ่น จำนวน ๑ เครื่อง	๓๐,๐๐๐	-	-	-	กองแผนและ งบประมาณ
					๓) จัดซื้อตู้ ๒ ชั้น ด้านบนโล่ง ด้านล่าง บานเปิดปิด ขนาด ๘๐x๔๐x๑๖๐ ซม. จำนวน ๒ หลัง uly ๗,๐๕๐ บาท	๑๔,๑๐๐	-	-	-	กองแผนและ งบประมาณ
					๔) จัดซื้อโต๊ะประชุม ๑๐ ที่นั่ง พร้อมเก้าอี้ จำนวน ๑ ชุด งบ อบจ.ตาก	๔๓,๐๐๐	-	-	-	กองแผนและ งบประมาณ
					๕) จัดซื้อเครื่องโทรสาร แบบใช้ กระดาษธรรมดา ส่งเอกสารได้ ครึ่งละ ๓๐ แผ่น จำนวน ๑ เครื่อง	๓๐,๐๐๐	-	-	-	กองกิจการ สภาฯ
					๖) จัดซื้อตู้ที่ชั้นเดียว ประตู ๒ บาน ขนาด ๘๐x๖๐x๑๖๐ ซม. จำนวน ๓ หลัง uly ๖,๕๐๐ บาท	๑๘,๕๐๐	-	-	-	กองกิจการ สภาฯ

ที่	แผนงาน	หมวด	ประเภท	วัตถุประสงค์	เป้าหมาย (ผลผลิตของครุภัณฑ์)	งบประมาณและที่ผ่านมา				หน่วยงาน ที่รับผิดชอบ
						๒๕๖๑ (บาท)	๒๕๖๒ (บาท)	๒๕๖๓ (บาท)	๒๕๖๔ (บาท)	
					๗) จัดซื้อตู้ทึบ ๒ ชั้น ประตู ๒ บาน ขนาด ๘๐x๔๐x๑๕๐ ซม. จำนวน ๙ หลัง ภาย ๑๑,๒๕๐ บาท	๑๐๑,๒๕๐ งบ อบจ.ตาก	-	-	-	กองกิจการ สภาฯ
					๘) จัดซื้อตู้ด้านบนโล่ง ด้านล่าง บานเลื่อน ขนาด ๘๐x๔๐x๑๖๐ ซม. จำนวน ๑๐ หลัง ภาย ๗,๕๐๐ บาท	๗๕,๐๐๐ งบ อบจ.ตาก	-	-	-	สำนักปลัดฯ
					๙) จัดซื้อตู้ด้านบนโล่ง ด้านล่างทึบ เปิดปิด ขนาด ๘๐x๔๐x๑๖๐ ซม. จำนวน ๔ หลัง ภาย ๗,๕๐๐ บาท	๓๐,๐๐๐ งบ อบจ.ตาก	-	-	-	กองการ เจ้าหน้าที่
					๑๐) จัดซื้อตู้ด้านบนทึบ ด้านล่างทึบ เปิดปิด ขนาด ๘๐x๔๐x๑๖๐ ซม. จำนวน ๔ หลัง ภาย ๗,๕๐๐ บาท	๓๐,๐๐๐ งบ อบจ.ตาก	-	-	-	กองการ เจ้าหน้าที่
					๑๑. จัดซื้อตู้เอกสารขนาด ๔๒x๖๐x๗๕x cm. ๓ ลิ้นชัก จำนวน ๑ หลัง	๗,๐๐๐ งบ อบจ.ตาก	-	-	-	กองการ เจ้าหน้าที่
				๕.ครุภัณฑ์คอมพิวเตอร์	๑) จัดซื้อเครื่องคอมพิวเตอร์ สำหรับ งานประมวลผล แบบที่ ๑ จำนวน ๑ เครื่อง	๒๒,๐๐๐ งบ อบจ.ตาก	-	-	-	กองแผนและ งบประมาณ
					๒) จัดซื้อเครื่องพิมพ์ชนิดเลเซอร์ /ชนิด LED ขาวดำ แบบ Network จำนวน ๓ เครื่อง ภาย ๑๖,๐๐๐ บาท	๔๘,๐๐๐ งบ อบจ.ตาก	-	-	-	กองแผนและ งบประมาณ

ที่	แผนงาน	หมวด	ประเภท	วัตถุประสงค์	เป้าหมาย (ผลผลิตของครุภัณฑ์)	งบประมาณและที่ผ่านมา				หน่วยงาน ที่รับผิดชอบ
						๒๕๖๑ (บาท)	๒๕๖๒ (บาท)	๒๕๖๓ (บาท)	๒๕๖๔ (บาท)	
					๓) จัดซื้อเครื่องพิมพ์ Multifunction ชนิดเลเซอร์/ชนิด LED สี จำนวน ๑ เครื่อง	๑๗,๐๐๐ งบ อบจ.ตาก	-	-	-	กองแผนและ งบประมาณ
					๔) เครื่องสำรองไฟฟ้า ขนาด ๘๐๐ VA จำนวน ๒ เครื่อง ทุละ ๓,๒๐๐ บาท	๖,๔๐๐ งบ อบจ.ตาก	-	-	-	กองแผนและ งบประมาณ
					๕) จัดซื้อไม้ตบูกสำหรับประมวลผล จำนวน ๑ เครื่อง	๒๑,๐๐๐ งบ อบจ.ตาก	-	-	-	กองแผนและ งบประมาณ
					๖) จัดซื้อเครื่องสแกนเนอร์ สำหรับ งานเก็บเอกสาร ระดับศูนย์บริการ แบบที่ ๒ จำนวน ๑ เครื่อง	๒๙,๐๐๐ งบ อบจ.ตาก	-	-	-	กองแผนและ งบประมาณ
					๗) จัดซื้อเครื่องคอมพิวเตอร์ สำหรับ งานประมวลผล แบบที่ ๑ จำนวน ๖ เครื่อง ทุละ ๒๒,๐๐๐ บาท	- งบ อบจ.ตาก	๖๖,๐๐๐	-	๖๖,๐๐๐ งบ อบจ.ตาก	กองกิจการ สภาฯ
					๘) จัดซื้อเครื่องพิมพ์ Multifunction ชนิดเลเซอร์/ชนิด LED สี จำนวน ๓ เครื่อง ทุละ ๑๗,๐๐๐ บาท	- งบ อบจ.ตาก	๕๑,๐๐๐	-	-	กองกิจการ สภาฯ
					๙) เครื่องสำรองไฟฟ้า ขนาด ๘๐๐ VA จำนวน ๖ เครื่อง ทุละ ๓,๒๐๐ บาท	- งบ อบจ.ตาก	๑๙,๒๐๐	-	-	กองกิจการ สภาฯ

ที่	แผนงาน	หมวด	ประเภท	วัตถุประสงค์	เป้าหมาย (ผลผลิตของครุภัณฑ์)	งบประมาณและที่ผ่านมา				หน่วยงาน ที่รับผิดชอบ
						๒๕๖๑ (บาท)	๒๕๖๒ (บาท)	๒๕๖๓ (บาท)	๒๕๖๔ (บาท)	
					๑๐) เครื่องคอมพิวเตอร์ สำหรับงาน ประมวลผล แบบที่ ๒ * (จอขนาดไม่น้อยกว่า ๑๘.๕ นิ้ว) จำนวน ๖ เครื่องๆละ ๒๙,๐๐๐ บาท	๒๙,๐๐๐ งบ อบจ.ตาก	-	๕๘,๐๐๐ งบ อบจ.ตาก	๘๗,๐๐๐ งบ อบจ.ตาก	สำนักปลัดฯ
					๑๑) เครื่องสำรองไฟฟ้า ขนาด ๘๐๐ VA จำนวน ๖ เครื่องๆละ ๓,๒๐๐ บาท	๓,๒๐๐ งบ อบจ.ตาก	-	๖,๔๐๐ งบ อบจ.ตาก	๙,๖๐๐ งบ อบจ.ตาก	สำนักปลัดฯ
					๑๒) คอมพิวเตอร์แท็บเล็ต จำนวน ๑ เครื่อง	๒๑,๐๐๐ งบ อบจ.ตาก	-	-	-	สำนักปลัดฯ
					๑๓) จัดซื้อเครื่องสแกนเนอร์ สำหรับ งานเก็บเอกสาร ระดับศูนย์บริการ แบบที่ ๒ จำนวน ๑ เครื่อง	๒๙,๐๐๐ งบ อบจ.ตาก	-	-	-	สำนักปลัดฯ
					๑๔) เครื่องพิมพ์ชนิดเลเซอร์/ชนิด LEDขาวดำ แบบ Network แบบที่ ๒ (๔๐ หน้า/นาที) จำนวน ๑ เครื่อง	๔๑,๐๐๐ งบ อบจ.ตาก	-	-	-	สำนักปลัดฯ
					๑๕) เครื่องพิมพ์ชนิดเลเซอร์/ชนิด LED สี แบบ Network จำนวน ๑ เครื่อง	-	๑๒,๐๐๐ งบ อบจ.ตาก	-	-	สำนักปลัดฯ
					๑๖) เครื่องพิมพ์แบบฉีดหมึก (Inkjet Printer) สำหรับกระดาษขนาด A๓ จำนวน ๒ เครื่องๆละ ๘,๕๐๐ บาท	-	๑๗,๐๐๐ งบ อบจ.ตาก	-	-	สำนักปลัดฯ

ที่	แผนงาน	หมวด	ประเภท	วัตถุประสงค์	เป้าหมาย (ผลผลิตของครุภัณฑ์)	งบประมาณและที่ผ่านมา				หน่วยงาน ที่รับผิดชอบ
						๒๕๖๑ (บาท)	๒๕๖๒ (บาท)	๒๕๖๓ (บาท)	๒๕๖๔ (บาท)	
					๑๗) จัดซื้อเครื่องคอมพิวเตอร์ สำหรับ งานประมวลผล แบบที่ ๒ จำนวน ๕ เครื่อง ๗๙,๐๐๐ บาท	๕๘,๐๐๐ งบ อบจ.ตาก	-	๒๙,๐๐๐ งบ อบจ.ตาก	๕๘,๐๐๐ งบ อบจ.ตาก	กองการ เจ้าหน้าที่
					๑๘) เครื่องสำรองไฟฟ้า ขนาด ๘๐๐ VA จำนวน ๒ เครื่อง ๗๙, ๓,๒๐๐ บาท	๓,๒๐๐ งบ อบจ.ตาก	-	๓,๒๐๐ งบ อบจ.ตาก	-	กองการ เจ้าหน้าที่
รวม						๖๑,๒๐๐	๑,๑๖๕,๒๐๐	๑๖๖,๖๐๐	๑,๒๘๐,๖๐๐	-

บัญชีครุภัณฑ์
แผนพัฒนาท้องถิ่นสี่ปี (พ.ศ. ๒๕๖๑ - ๒๕๖๔)
องค์การบริหารส่วนจังหวัดตาก

ที่	แผนงาน	หมวด	ประเภท	วัตถุประสงค์	เป้าหมาย (ผลผลิตของครุภัณฑ์)	งบประมาณและที่ผ่านมา				หน่วยงาน ที่รับผิดชอบ
						๒๕๖๑ (บาท)	๒๕๖๒ (บาท)	๒๕๖๓ (บาท)	๒๕๖๔ (บาท)	
๒	การรักษาความสงบภายใน	ค่าครุภัณฑ์	๑.ครุภัณฑ์การแพทย์		๑) ค่าจัดซื้อเครื่องช่วยหายใจ (SCBA)	๔๐๐,๐๐๐	-	-	-	สำนักงาน ช่าง
					สำหรับงานดับเพลิง กู้ชีพ-กู้ภัย	งบ อบจ.ตาก				
					จำนวน ๔ ชุด ๑ละ ๑๐๐,๐๐๐ บาท					
					๒) ค่าจัดซื้อเครื่องกระตุกหัวใจด้วยไฟฟ้า	๑๐๐,๐๐๐	-	-	๑๐๐,๐๐๐	
AED (Automated External	งบ อบจ.ตาก			งบ อบจ.ตาก						
Defibrillator) จำนวน ๑ ชุด										
๓) ค่าจัดซื้อเปลสนามอูมิเนียมแบบพับ	๑๔,๐๐๐	-	-	-	สำนักงาน ช่าง					
๔ ตอน พร้อมกระเป๋า จำนวน ๒ ชุด	งบ อบจ.ตาก									
๑ละ ๗,๐๐๐ บาท										
๔) ค่าจัดซื้อแผ่นกระดานเคลื่อนย้าย	-	-	๒๐,๐๐๐	-	สำนักงาน ช่าง					
ผู้ป่วย พร้อมหมอนรอง จำนวน ๒ ชุด			งบ อบจ.ตาก							
๑ละ ๑๐,๐๐๐ บาท										
			๒.ครุภัณฑ์ไฟฟ้าและวิทยุ		๑) ค่าจัดซื้อวิทยุสื่อสารชนิดประจำที่	๓๐,๐๐๐	-	-	-	สำนักงาน ช่าง
				ขนาดกำลังส่งไม่น้อยกว่า ๖๐ วัตต์	งบ อบจ.ตาก					
				(สังเคราะห์ความถี่ประเภท๒) จำนวน						
				๑ เครื่องๆ ละ ๓๐,๐๐๐ บาท						

ที่	แผนงาน	หมวด	ประเภท	วัตถุประสงค์	เป้าหมาย (ผลผลิตของครุภัณฑ์)	งบประมาณและที่ผ่านมา				หน่วยงาน ที่รับผิดชอบ
						๒๕๖๑ (บาท)	๒๕๖๒ (บาท)	๒๕๖๓ (บาท)	๒๕๖๔ (บาท)	
					๒) ค่าจัดซื้อชุดอุปกรณ์ทวนสัญญาณวิทยุสื่อสาร(REPEATER) พร้อมเสาสัญญาณรับ-ส่ง และอุปกรณ์ติดตั้งครบชุด จำนวน ๑ ชุด	๒๕๐,๐๐๐	-	-	-	สำนักงานช่าง
					๓) ค่าจัดซื้อแผงรับส่งสัญญาณวิทยุโพลีเอทิลีนไดโพล ๘ สแตก (๒ ข้าง ๑ละ ๔ สแตก) จำนวน ๑ ชุด	๑๖,๐๐๐	-	-	-	สำนักงานช่าง
			๓.ครุภัณฑ์ยานพาหนะและขนส่ง		๑) ค่าจัดซื้อรถยนต์ดับเพลิง ขนาด ๑๒,๐๐๐ ลิตร พร้อมระบบฉีดโฟม จำนวน ๑ คัน	๙,๐๐๐,๐๐๐	-	-	-	สำนักงานช่าง
					๒) ค่าจัดซื้อรถยนต์ดับเพลิงอเนกประสงค์ ขนาด ๕,๐๐๐ ลิตร จำนวน ๑ คัน	๒,๘๐๐,๐๐๐	-	-	-	สำนักงานช่าง
					๓) ค่าจัดซื้อรถพยาบาลฉุกเฉินพร้อมอุปกรณ์ช่วยชีวิต จำนวน ๑ คัน	๒,๕๐๐,๐๐๐	-	-	-	สำนักงานช่าง
					๔) ค่าจัดซื้อรถยนต์ดับเพลิงกู้ภัยในที่สูงแบบบันไดเลื่อน ความสูงกระเช้า ๒๘ ม.จำนวน ๑ คัน	-	-	-	๕๐,๐๐๐,๐๐๐	สำนักงานช่าง
									งบ อบจ.ตาก	

ที่	แผนงาน	หมวด	ประเภท	วัตถุประสงค์	เป้าหมาย (ผลผลิตของครุภัณฑ์)	งบประมาณและที่ผ่านมา				หน่วยงาน ที่รับผิดชอบ
						๒๕๖๑ (บาท)	๒๕๖๒ (บาท)	๒๕๖๓ (บาท)	๒๕๖๔ (บาท)	
			๔.ครุภัณฑ์สำนักงาน	- เพื่อให้มีเครื่องมือเครื่องใช้ในการปฏิบัติงานเป็นไปด้วยความสะดวก รวดเร็ว และมีประสิทธิภาพ	๑) ค่าจัดซื้อตู้เหล็กเก็บเอกสารแบบบานเลื่อนจำนวน ๒ ตู้ๆ ละ ๔,๐๐๐ บาท	๘,๐๐๐	-	-	-	สำนักงานช่าง
			๕.ครุภัณฑ์ดับเพลิง		๒) ค่าจัดซื้อตู้เหล็กเก็บเอกสารแบบบานเปิดจำนวน ๒ ตู้ๆ ละ ๖,๐๐๐ บาท	๑๒,๐๐๐	-	-	-	สำนักงานช่าง
					๓) ค่าจัดซื้อตู้เหล็กเก็บชุดดับเพลิงจำนวน ๒ ตู้ๆ ละ ๒๐,๐๐๐ บาท	๔๐,๐๐๐	-	-	-	สำนักงานช่าง
					๔) ค่าจัดซื้อเก้าอี้สำนักงานจำนวน ๔ ชุดๆ ละ ๑,๕๐๐ บาท	๖,๐๐๐	-	-	-	สำนักงานช่าง
					๕) ค่าจัดซื้อชุดโซฟารับแขกพร้อมโต๊ะจำนวน ๑ ชุด	๑๕,๐๐๐	-	-	-	สำนักงานช่าง
					๑) ค่าจัดซื้อชุดดับเพลิงภายในอาคารพร้อมอุปกรณ์ป้องกันจำนวน ๔ ชุด ชุดละ ๑๕๐,๐๐๐ บาท	๖๐๐,๐๐๐	-	-	-	สำนักงานช่าง
					๒) ค่าจัดซื้อพัดลมระบายควันขนาดใบพัด ๒๔ นิ้ว ชนิดเครื่องยนต์เบนซิน พร้อมท่อส่งลม จำนวน ๑ ชุด	๑๐๐,๐๐๐	-	-	-	สำนักงานช่าง
					๓) ค่าจัดซื้อหัวฉีดน้ำดับเพลิงแบบเป็นสฝอย และม่านน้ำ จำนวน ๒ ชุดๆละ ๒๐,๐๐๐ บาท	๔๐,๐๐๐	-	-	-	สำนักงานช่าง

ที่	แผนงาน	หมวด	ประเภท	วัตถุประสงค์	เป้าหมาย (ผลผลิตของครุภัณฑ์)	งบประมาณและที่ผ่านมา				หน่วยงาน ที่รับผิดชอบ
						๒๕๖๑ (บาท)	๒๕๖๒ (บาท)	๒๕๖๓ (บาท)	๒๕๖๔ (บาท)	
			๖.ครุภัณฑ์อื่นๆ		๑) ค่าจัดซื้อเครื่องค้ำยันไฮดรอลิก ขนาดยี่ตสุดท้าย ๑.๕๐ ม. จำนวน ๑ เครื่อง	๔๐๐,๐๐๐ งบ อบจ.ตาก	-	-	-	สำนักงาน ช่าง
รวม						๑๖,๓๓๑,๐๐๐	-	๒๐,๐๐๐	๕๐,๑๐๐,๐๐๐	-

บัญชีครุภัณฑ์
แผนพัฒนาท้องถิ่นสี่ปี (พ.ศ. ๒๕๖๑ - ๒๕๖๔)
องค์การบริหารส่วนจังหวัดตาก

ที่	แผนงาน	หมวด	ประเภท	วัตถุประสงค์	เป้าหมาย (ผลผลิตของครุภัณฑ์)	งบประมาณและที่ผ่านมา				หน่วยงาน ที่รับผิดชอบ
						๒๕๖๑ (บาท)	๒๕๖๒ (บาท)	๒๕๖๓ (บาท)	๒๕๖๔ (บาท)	
๓	การศึกษา	ค่าครุภัณฑ์	๑.ครุภัณฑ์สำนักงาน	- เพื่อให้มีเครื่องมือเครื่องใช้ในการปฏิบัติงานเป็นไปด้วยความสะดวกรวดเร็ว และมีประสิทธิภาพ	๑) เครื่องโทรศัพท์ชนิดไขว้เบอร์ จำนวน ๘ เครื่อง ๘๐๐ บาท	๖,๔๐๐ งบ อบจ.ตาก	-	-	-	กองการศึกษา
			๒.ครุภัณฑ์คอมพิวเตอร์		๑) จัดซื้อเครื่องคอมพิวเตอร์ สำหรับ งานประมวลผล แบบที่ ๒ จำนวน ๑๑ เครื่อง ๒๙,๐๐๐ บาท	๑๑๖,๐๐๐ งบ อบจ.ตาก	๑๑๖,๐๐๐ งบ อบจ.ตาก	๘๗,๐๐๐ งบ อบจ.ตาก	-	กองการศึกษา
					๒) จัดซื้อเครื่องพิมพ์ชนิดเลเซอร์ /ชนิด LED ขาวดำ แบบ Network จำนวน ๔ เครื่อง ๑๖,๐๐๐ บาท	๓๒,๐๐๐ งบ อบจ.ตาก	-	๓๒,๐๐๐ งบ อบจ.ตาก	-	กองการศึกษา
					๓) จัดซื้อเครื่องพิมพ์ Multifunction ชนิดเลเซอร์/ชนิด LED สี จำนวน ๑ เครื่อง	๑๗,๐๐๐ งบ อบจ.ตาก	-	-	-	กองการศึกษา
					๔) จัดซื้อเครื่องสำรองไฟฟ้า ขนาด ๑ kVA จำนวน ๕ เครื่อง ๕,๘๐๐ บาท	๒๙,๐๐๐ งบ อบจ.ตาก	-	-	-	กองการศึกษา
รวม						๒๐๐,๔๐๐	๑๑๖,๐๐๐	๑๑๙,๐๐๐	-	-

บัญชีครุภัณฑ์
แผนพัฒนาท้องถิ่นสี่ปี (พ.ศ. ๒๕๖๑ - ๒๕๖๔)
องค์การบริหารส่วนจังหวัดตาก

ที่	แผนงาน	หมวด	ประเภท	วัตถุประสงค์	เป้าหมาย (ผลผลิตของครุภัณฑ์)	งบประมาณและที่ผ่านมา				หน่วยงาน ที่รับผิดชอบ					
						๒๕๖๑ (บาท)	๒๕๖๒ (บาท)	๒๕๖๓ (บาท)	๒๕๖๔ (บาท)						
๔	เคหะและชุมชน	ค่าครุภัณฑ์	๑.ครุภัณฑ์โฆษณาและเผยแพร่	- เพื่อให้มีเครื่องมือเครื่องใช้ในการปฏิบัติงานเป็นไปด้วยความสะดวกรวดเร็ว และมีประสิทธิภาพ	๑) จัดซื้อกล้องถ่ายภาพ ความละเอียดไม่น้อยกว่า ๒๔ ล้านพิกเซล พร้อมอุปกรณ์ จำนวน ๑ เครื่อง	๖๐,๐๐๐	-	-	-	สำนักงานช่าง					
					งบ อบจ.ตาก	๒.ครุภัณฑ์ไฟฟ้าและวิทยุ	๑) จัดซื้อเครื่องเสียงพร้อมลำโพงแบบเคลื่อนที่ จำนวน ๒ ชุด ชุดละ ๑๕,๐๐๐ บาท	๓๐,๐๐๐	-		-	-	สำนักงานช่าง		
					งบ อบจ.ตาก		๓.ครุภัณฑ์ยานพาหนะและขนส่ง	๑) จัดซื้อรถยนต์บรรทุกติดตั้งเครนไฮโดรลิก ขนาด ๖ ตัน จำนวน ๑ คัน	๔,๕๐๐,๐๐๐		-	-		-	สำนักงานช่าง
			งบ อบจ.ตาก		๒) จัดซื้อรถบรรทุก (ดีเซล) ขนาด ๑ ตัน ความจุกระบอกลูกไม่น้อยกว่า ๒,๙๐๐ ซีซี ชนิดขับเคลื่อน ๔ ล้อ เกียร์อัตโนมัติ ห้องโดยสารดับเบิ้ล แคนOPY ๔ ประตู จำนวน ๑ คัน			๑,๒๐๐,๐๐๐	-		-	-		สำนักงานช่าง	
			งบ อบจ.ตาก		๓) จัดซื้อรถยนต์กระบะบรรทุก ๖ ล้อ เครื่องยนต์ไม่น้อยกว่า ๑๗๐ แรงม้า จำนวน ๑ คัน			๒,๕๕๐,๐๐๐	-		-	-			
			งบ อบจ.ตาก												

ที่	แผนงาน	หมวด	ประเภท	วัตถุประสงค์	เป้าหมาย (ผลผลิตขององค์กร)	งบประมาณและที่ผ่านมา				หน่วยงาน ที่รับผิดชอบ
						๒๕๖๑ (บาท)	๒๕๖๒ (บาท)	๒๕๖๓ (บาท)	๒๕๖๔ (บาท)	
					๔) จัดซื้อรถยนต์บรรทุกติดตั้งเครนไฮดรอลิก ขนาด ๖ ตัน แขนยกสูงได้ไม่น้อยกว่า ๑๑.๐๐ เมตร พร้อมกระเช้าไฟฟ้า จำนวน ๑ คัน	๓,๙๕๐,๐๐๐ งบ อบจ.ตาก	-	-	-	สำนักงานช่าง
			๔.ครุภัณฑ์สำนักงาน		๑) จัดซื้อเครื่องโทรสาร ชนิดใช้กระดาษธรรมดา ส่งเอกสารได้ครั้งละ ๓๐ แผ่น จำนวน ๑ เครื่อง	๓๐,๐๐๐ งบ อบจ.ตาก	-	-	-	สำนักงานช่าง
					๒) จัดซื้อพัดลมอุตสาหกรรม หน้ากว้างไม่น้อยกว่า ๒๔ นิ้ว แบบขาตั้ง จำนวน ๖ ตัว ฤดูละ ๓,๐๐๐ บาท	-	๑๘,๐๐๐ งบ อบจ.ตาก	-	-	สำนักงานช่าง
					๓) จัดซื้อเต็นท์ทรงโดม ขนาด ๔ x ๘ เมตร จำนวน ๑๐ หลัง ฤดูละ ๓๕,๐๐๐ บาท	-	-	๑๗๕,๐๐๐ งบ อบจ.ตาก	๑๗๕,๐๐๐ งบ อบจ.ตาก	สำนักงานช่าง
					๔) จัดซื้อเก้าอี้พลาสติก ชนิดมีพนักพิง (ไม่มีที่เท้าแขน) วัสดุพลาสติกเกรด A จำนวน ๓๐๐ ตัว ฤดูละ ๒๕๐ บาท	-	-	๗๕,๐๐๐ งบ อบจ.ตาก	-	สำนักงานช่าง
					๕) จัดซื้อเก้าอี้แบบบุนวม หุ้มด้วยหนังเทียม จำนวน ๑๐๐ ตัว ฤดูละ ๖๐๐ บาท	-	-	-	๖๐,๐๐๐ งบ อบจ.ตาก	สำนักงานช่าง

ที่	แผนงาน	หมวด	ประเภท	วัตถุประสงค์	เป้าหมาย (ผลผลิตของครุภัณฑ์)	งบประมาณและที่ผ่านมา				หน่วยงาน ที่รับผิดชอบ
						๒๕๖๑ (บาท)	๒๕๖๒ (บาท)	๒๕๖๓ (บาท)	๒๕๖๔ (บาท)	
					๖) จัดซื้อโต๊ะพับอเนกประสงค์ (แบบสี่เหลี่ยมผืนผ้า) ขนาดไม่น้อยกว่า ๑.๘๐ x ๐.๗๕ x ๐.๗๕ เมตร จำนวน ๒๐ ตัว ฤๅ ๒,๘๐๐ บาท	-	๒๘,๐๐๐ งบ อบจ.ตาก	๒๘,๐๐๐ งบ อบจ.ตาก	-	สำนักงานช่าง
					๗) จัดซื้อโต๊ะพับอเนกประสงค์ (แบบโต๊ะกลมขาพับ) ขนาดเส้นผ่าน ศูนย์กลางไม่น้อยกว่า ๑.๕๐ เมตร จำนวน ๒๐ ตัว ฤๅ ๕,๖๐๐ บาท	-	-	๕๖,๐๐๐ งบ อบจ.ตาก	๕๖,๐๐๐ งบ อบจ.ตาก	สำนักงานช่าง
					๘) จัดซื้อตู้เก็บเอกสารแบบวาง ชนิดพวงมาลัย ๑๐ ตู้ ฤๅ ๑๐,๐๐๐ บาท	-	๑๐๐,๐๐๐ งบ อบจ.ตาก	-	-	สำนักงานช่าง
			๕.ครุภัณฑ์สำรวจ		๑) จัดซื้อกล่องระดับ กำลังขยาย ไม่น้อยกว่า ๓๒ เท่า จำนวน ๓ ตัว ฤๅ ๔๕,๐๐๐ บาท	๑๓๕,๐๐๐ งบ อบจ.ตาก	-	-	-	สำนักงานช่าง
					๒) จัดซื้อไม้สตีฟอะลูมิเนียม แบบพับ ขนาดความสูง ๔ ม. จำนวน ๔ ไม้ ฤๅ ๗,๕๐๐ บาท	๓๐,๐๐๐ งบ อบจ.ตาก	-	-	-	สำนักงานช่าง
					๓) จัดซื้อเครื่องวัดระยะด้วยแสง เลเซอร์ จำนวน ๔ เครื่อง เครื่องละ ๑๕,๐๐๐ บาท	๖๐,๐๐๐ งบ อบจ.ตาก	-	-	-	สำนักงานช่าง

ที่	แผนงาน	หมวด	ประเภท	วัตถุประสงค์	เป้าหมาย (ผลผลิตของครุภัณฑ์)	งบประมาณและที่ผ่านมา				หน่วยงาน ที่รับผิดชอบ
						๒๕๖๑ (บาท)	๒๕๖๒ (บาท)	๒๕๖๓ (บาท)	๒๕๖๔ (บาท)	
					๔) จัดซื้อกล่องสำรวจแบบประมวลผล พร้อมอุปกรณ์มาตรฐาน จำนวน ๑ ตัว	๔๐๐,๐๐๐	-	-	-	สำนักงาน ช่าง
					๕) จัดซื้อเครื่องหาพิกัดด้วยสัญญาณ ดาวเทียม จำนวน ๒ เครื่อง ทุละ ๒๕,๐๐๐ บาท	๕๐,๐๐๐	-	-	-	สำนักงาน ช่าง
			๓.ครุภัณฑ์คอมพิวเตอร์		๑) จัดซื้อเครื่องปรี้นเรเซอร์ขนาด A๓ จำนวน ๑ เครื่อง	๗๐,๐๐๐	-	-	-	สำนักงาน ช่าง
					๒) จัดซื้อคอมพิวเตอร์โน้ตบุ๊ก จำนวน ๑ เครื่อง	๙๐,๐๐๐	-	-	-	สำนักงาน ช่าง
					๓) จัดซื้อเครื่องปรี้นหัวฉีด ขนาด A๔ จำนวน ๒ เครื่อง ทุละ ๑๐,๐๐๐ บาท	๒๐,๐๐๐	-	-	-	สำนักงาน ช่าง
					๔) จัดซื้อเครื่องคอมพิวเตอร์ สำหรับ งานสำรวจออกแบบ จำนวน ๓ เครื่อง ทุละ ๕๐,๐๐๐ บาท	๑๕๐,๐๐๐	-	-	-	สำนักงาน ช่าง
					๕) จัดซื้อเครื่องคอมพิวเตอร์ สำหรับ งานประมวลผล แบบที่ ๒ จำนวน ๒ เครื่อง ทุละ ๒๙,๐๐๐ บาท	๕๘,๐๐๐	-	-	-	สำนักงาน ช่าง

ที่	แผนงาน	หมวด	ประเภท	วัตถุประสงค์	เป้าหมาย (ผลผลิตของครุภัณฑ์)	งบประมาณและที่ผ่านมา				หน่วยงาน ที่รับผิดชอบ
						๒๕๖๑ (บาท)	๒๕๖๒ (บาท)	๒๕๖๓ (บาท)	๒๕๖๔ (บาท)	
					๖) จัดซื้อเครื่องสำรองไฟฟ้า ขนาด ๑ kVA จำนวน ๖ เครื่อง ทุละ ๕,๘๐๐ บาท	๓๔,๘๐๐	-	-	-	สำนักงาน ช่าง
					๗) จัดซื้อคอมพิวเตอร์โน้ตบุ๊ก จำนวน ๑ เครื่อง	๙๐,๐๐๐	-	-	-	สำนักงาน ช่าง
					๘) จัดซื้อโปรแกรมคอมพิวเตอร์ โปรแกรมวิเคราะห์ และออกแบบ โครงสร้างชั้นสูง	๔๐๐,๐๐๐	-	-	-	สำนักงาน ช่าง
รวม						๑๓,๘๐๗,๘๐๐	๑๔๖,๐๐๐	๓๓๔,๐๐๐	๒๙๑,๐๐๐	-

บัญชีครุภัณฑ์
แผนพัฒนาท้องถิ่นสี่ปี (พ.ศ. ๒๕๖๑ - ๒๕๖๔)
องค์การบริหารส่วนจังหวัดตาก

ที่	แผนงาน	หมวด	ประเภท	วัตถุประสงค์	เป้าหมาย (ผลผลิตของครุภัณฑ์)	งบประมาณและที่ผ่านมา				หน่วยงาน ที่รับผิดชอบ	
						๒๕๖๑ (บาท)	๒๕๖๒ (บาท)	๒๕๖๓ (บาท)	๒๕๖๔ (บาท)		
๕	การศาสนาวัฒนธรรมและ นันทนาการ	ค่าครุภัณฑ์	๑.ครุภัณฑ์เกษตร	- เพื่อให้มีเครื่องมือเครื่องใช้ในการ ปฏิบัติงานเป็นไปด้วยความสะดวก รวดเร็ว และมีประสิทธิภาพ	๑) จัดซื้อเครื่องปั้มน้ำแบบหอยโข่ง	๒๐๐,๐๐๐	-	-	-	กองการ	
					ขนาดไม่น้อยกว่า ๒ แรงม้า	งบ อบจ.ตาก				ศึกษาฯ	
					จำนวน ๒ ตัว ฤลละ ๑๐๐,๐๐๐ บาท						
					๒) จัดซื้อเครื่องไถไถขนาด ๒ นิ้ว	๒๐,๐๐๐	-	-	-	กองการ	
					จำนวน ๒ ตัว ฤลละ ๑๐,๐๐๐ บาท	งบ อบจ.ตาก				ศึกษาฯ	
					๒.ครุภัณฑ์งานบ้านงานครัว	๑) จัดซื้อเครื่องกรองน้ำสแตนเลส	๓๐,๐๐๐	-	-	-	กองการ
						จำนวน ๒ เครื่อง ฤลละ ๑๕,๐๐๐ บาท	งบ อบจ.ตาก				ศึกษาฯ
						๒) จัดซื้อเครื่องตัดหญ้าแบบข้อแข็ง	๑๐๐,๐๐๐	-	-	-	กองการ
						จำนวน ๑๐ เครื่อง ฤลละ ๑๐,๐๐๐ บาท	งบ อบจ.ตาก				ศึกษาฯ
						๓) จัดซื้อเครื่องตัดหญ้าแบบข้ออ่อน	๓๐,๐๐๐	-	-	-	กองการ
จำนวน ๒ เครื่อง ฤลละ ๑๕,๐๐๐ บาท	งบ อบจ.ตาก					ศึกษาฯ					
๔) จัดซื้อรถตัดหญ้าชนิดนั่งขับ		๓๕๐,๐๐๐				กองการ					
จำนวน ๑ คัน	งบ อบจ.ตาก					ศึกษาฯ					
๓.ครุภัณฑ์โรงงาน	๑) จัดซื้อเครื่องเลื่อยยนต์	๑๕,๐๐๐	-	-		-	กองการ				
	จำนวน ๑ เครื่อง	งบ อบจ.ตาก					ศึกษาฯ				

ที่	แผนงาน	หมวด	ประเภท	วัตถุประสงค์	เป้าหมาย (ผลผลิตของครุภัณฑ์)	งบประมาณและที่ผ่านมา				หน่วยงาน ที่รับผิดชอบ
						๒๕๖๑ (บาท)	๒๕๖๒ (บาท)	๒๕๖๓ (บาท)	๒๕๖๔ (บาท)	
			๔.ครุภัณฑ์สำนักงาน		๑) จัดซื้อกล่องวงจรปิดพร้อมติดตั้ง อาคารพิตเนส จำนวน ๑ ชุด งบ อบจ.ตาก ๑๐๐,๐๐๐	๑๐๐,๐๐๐	-	-	-	กองการ ศึกษา
					๒) จัดซื้อกล่องวงจรปิดพร้อมติดตั้ง อาคารเทนนีส จำนวน ๑ ชุด งบ อบจ.ตาก ๑๐๐,๐๐๐	๑๐๐,๐๐๐	-	-	-	กองการ ศึกษา
					๓) จัดซื้อเครื่องดูดฝุ่น จำนวน ๑ ตัว งบ อบจ.ตาก ๑๔,๐๐๐	๑๔,๐๐๐	-	-	-	กองการ ศึกษา
					๔) จัดซื้อพัดลมไอน้ำ จำนวน ๕ ตัว งบ อบจ.ตาก ๑๖๕,๐๐๐	-	๑๖๕,๐๐๐	-	-	กองการ ศึกษา
			๕.ครุภัณฑ์กีฬา	- เพื่อรองรับการให้บริการแก่ประชาชนที่มาใช้บริการออกกำลังกาย	๑) จัดซื้อชุดคัมเบล พร้อมขาตั้ง จำนวน ๑ ชุด งบ อบจ.ตาก ๑๕๐,๐๐๐	๑๕๐,๐๐๐	-	-	-	กองการ ศึกษา
					๒) จัดซื้อสู่วิ่งไฟฟ้า จำนวน ๔ ชุด งบ อบจ.ตาก ๕๐๐,๐๐๐	-	๕๐๐,๐๐๐	-	๕๐๐,๐๐๐	กองการ ศึกษา
					๓) จัดซื้อจักรยานนั่งตรงปั่น จำนวน ๒ ชุด งบ ๑๕๐,๐๐๐ บาท งบ อบจ.ตาก ๓๐๐,๐๐๐	-	-	๓๐๐,๐๐๐	-	กองการ ศึกษา
					๔) จัดซื้อจักรยานเอนปั่น จำนวน ๒ ชุด งบ ๒๐๐,๐๐๐ บาท งบ อบจ.ตาก ๔๐๐,๐๐๐	-	-	๔๐๐,๐๐๐	-	กองการ ศึกษา
					๕) จัดซื้อเครื่องชิตอ๊พ จำนวน ๔ ชุด งบ อบจ.ตาก ๒๐๐,๐๐๐ บาท	-	-	๔๐๐,๐๐๐	-	กองการ ศึกษา
					รวม	๗๕๙,๐๐๐	๑,๐๑๕,๐๐๐	๑,๑๐๐,๐๐๐	๕๐๐,๐๐๐	-

บัญชีครุภัณฑ์
แผนพัฒนาท้องถิ่นสี่ปี (พ.ศ. ๒๕๖๑ - ๒๕๖๔)
องค์การบริหารส่วนจังหวัดตาก

ที่	แผนงาน	หมวด	ประเภท	วัตถุประสงค์	เป้าหมาย (ผลผลิตของครุภัณฑ์)	งบประมาณและที่ผ่านมา				หน่วยงาน ที่รับผิดชอบ
						๒๕๖๑ (บาท)	๒๕๖๒ (บาท)	๒๕๖๓ (บาท)	๒๕๖๔ (บาท)	
๖	การพาณิชย์	ค่าครุภัณฑ์	๑.ครุภัณฑ์สำนักงาน	- เพื่อให้มีเครื่องมือเครื่องใช้ในการปฏิบัติงานเป็นไปด้วยความสะดวกรวดเร็ว และมีประสิทธิภาพ	๑) ค่าจัดซื้อเก้าอี้สำนักงาน	๖,๐๐๐	-	-	-	สำนักงานช่าง
					จำนวน ๔ ชุด ๑ละ ๑,๕๐๐ บาท	งบ อบจ.ตาก				
					๒) ค่าจัดซื้อแถว ๔ ที่นั่ง ที่นั่งเหล็ก	๑๒๐,๐๐๐	-	-	-	สำนักงานช่าง
					จำนวน ๒๐ ตัว ๑ละ ๖,๐๐๐ บาท	งบ อบจ.ตาก				
					๓) ค่าจัดซื้อตู้เหล็กเก็บเอกสารแบบ	๑๒,๐๐๐	-	-	-	สำนักงานช่าง
บานเปิดจำนวน ๒ ตู้ ๑ละ	งบ อบจ.ตาก									
๖,๐๐๐ บาท										
๔) ค่าจัดซื้อตู้เหล็กเก็บเอกสารแบบ	๘,๐๐๐	-	-	-	สำนักงานช่าง					
บานเลื่อนจำนวน ๒ ตู้ ๑ละ	งบ อบจ.ตาก									
๔,๐๐๐ บาท										
๕) ค่าจัดซื้อโต๊ะหมู่บูชา จำนวน	๙,๙๐๐	-	-	-	สำนักงานช่าง					
๑ ชุด	งบ อบจ.ตาก									
รวม						๑๕๕,๙๐๐	-	-	-	-

ส่วนที่ ๕

การติดตามและประเมินผล

ส่วนที่ ๕

การติดตามและประเมินผล

๑. การติดตามและประเมินผลยุทธศาสตร์

แนวทางการการติดตามและประเมินผลแผนยุทธศาสตร์ ที่ปรากฏในแผนพัฒนาท้องถิ่นสี่ปี ขององค์การบริหารส่วนจังหวัดตาก จะดำเนินการจัดทำเครื่องมือจัดเก็บข้อมูลเชิงปริมาณและคุณภาพ ว่าได้นำแนวทางการพัฒนาประเด็นเป้าประสงค์ ตัวชี้วัด และค่าเป้าหมายการดำเนินงานที่กำหนดไว้ นำไปใช้และเกิดผลอย่างไร และการติดตามและประเมินผลการทำงานของหน่วยงานภาพรวมจากผลสัมฤทธิ์การดำเนินงานตามยุทธศาสตร์การพัฒนาและตามแผนดำเนินงาน ของแต่ละปี และประเมินความพึงพอใจ จากประชาชนในภาพรวมองค์การบริหารส่วนจังหวัด และเป็นรายยุทธศาสตร์

๒. การติดตามและประเมินผลโครงการ

แนวทางการการติดตามและประเมินผลโครงการ ที่ปรากฏในแผนพัฒนาท้องถิ่นสี่ปี ของ องค์การบริหารส่วนจังหวัดตาก จะดำเนินการจัดทำเครื่องมือเป็นแบบสอบถาม เพื่อประเมินโครงการทั้ง เชิงปริมาณและคุณภาพ โดยให้หน่วยงานที่ดำเนินการเป็นผู้รับผิดชอบในการติดตามและประเมินผล โครงการ และนำข้อมูลมาเสนอคณะกรรมการติดตามและประเมินผลเป็นรายไตรมาส

๓. สรุปผลการพัฒนาท้องถิ่นในภาพรวม

การวัดผลในเชิงปริมาณและคุณภาพ จะแบบการประเมินตนเอง และแบบการประเมินแบบมี ส่วนร่วม ในการติดตามและประเมินผลในภาพรวมขององค์การบริหารส่วนจังหวัดตาก ทั้งเชิงปริมาณ และคุณภาพ ว่าผลที่ได้จริง ๆ คือ อะไร ค่าใช้จ่าย เวลาดำเนินการ เป็นไปตามที่กำหนดไว้หรือไม่ ประชาชนได้ประโยชน์อย่างไร หรือราชการได้ประโยชน์อย่างไร วัดผลนั้นได้จริงหรือไม่ หรือวัดได้ตาม ตัวชี้วัด หรือไม่อย่างไร ส่งกระทบอย่างไร

๔. ข้อเสนอแนะในการจัดทำแผนพัฒนาท้องถิ่นในอนาคต

๔.๑ ผลกระทบนำไปสู่ออนาคต

การจัดทำแผนพัฒนาท้องถิ่น ใช้หลักการมีส่วนร่วมจากทุกภาคส่วนทั้งภายในองค์การบริหาร ส่วนจังหวัดตาก จากภาคส่วนราชการภูมิภาค และภาคประชาชน เพื่อร่วมกำหนดเป็นทิศทาง การปรับปรุง ป้องกัน และแก้ไขการจัดทำแผนพัฒนาขององค์การบริหารส่วนจังหวัดตากในอนาคตต่อไป

๔.๒ ข้อสังเกต ข้อเสนอแนะ ผลจากการ

- ข้อสังเกต

๑. การจัดทำแผนพัฒนาท้องถิ่นสี่ปี ครั้งนี้เป็นการจัดทำแผนครั้งแรก ซึ่งได้รับการสั่งการจากกรมส่งเสริมการปกครองท้องถิ่นที่ให้องค์การบริหารส่วนจังหวัดตากดำเนินการให้แล้วเสร็จภายในเดือนพฤศจิกายน ซึ่งเป็นข้อจำกัดในเรื่องห้วงเวลาในการดำเนินการ จึงทำให้ได้ข้อมูลยังไม่รอบด้าน ซึ่งอาจจะต้องมีการดำเนินการเพิ่มเติม หรือเปลี่ยนแปลงในโอกาสต่อไป

๒. การจัดทำแผนพัฒนาสี่ปี เป็นการวางแผนเพื่อดำเนินการในปี พ.ศ.๒๕๖๑ - ๒๕๖๔ ซึ่งโครงการที่นำมาบรรจุควรมีสำรวจปัญหา ความต้องการจากประชาชนในเชิงพื้นที่ เพื่อนำมาวิเคราะห์ในการกำหนดโครงการพัฒนา เพื่อแก้ไขปัญหา และความต้องการของประชาชนอย่างแท้จริง

- ข้อเสนอแนะ

๑. ทุกส่วนราชการในสังกัดองค์การบริหารส่วนจังหวัด ควรให้ความสำคัญต่อการจัดทำแผนพัฒนาสี่ปี ในประเด็นการกำหนดโครงการพัฒนาที่แก้ไขปัญหา และความต้องการของประชาชนในระยะสี่ปี

๒. ควรมีส่วนร่วมในการกำหนดตัวชี้วัด เป้าหมาย และร่วมกันดำเนินการตามแนวทางการพัฒนาที่กำหนดในแผนพัฒนาท้องถิ่นสี่ปีขององค์การบริหารส่วนจังหวัดตาก ให้สอดคล้องกับแผนพัฒนาจังหวัด กลุ่มจังหวัด แผนพัฒนาภาค และแผนพัฒนาสังคมและเศรษฐกิจ สังคมแห่งชาติ และแผนชาติ ๒๐ ปี เพื่อให้การพัฒนาจังหวัด มีทิศทางการพัฒนาไปในแนวทางเดียวกัน