

**"Tak Provincial Administrative Organization"**



# แผนพัฒนาท้องถิ่น

(พ.ศ. ๒๕๖๑ - ๒๕๖๕)

องค์การบริหารส่วนจังหวัดตาก

**อบจ.ตาก ยุคใหม่**

**การให้บริการประชาชนเหนือตนเอง**

**"SERVICE THE PEOPLE ABOVE SELF"**





ประกาศองค์การบริหารส่วนจังหวัดตาก  
เรื่อง การประกาศใช้แผนพัฒนาท้องถิ่น (พ.ศ. ๒๕๖๑ - ๒๕๖๕)  
ขององค์การบริหารส่วนจังหวัดตาก

\*\*\*\*\*

ด้วยองค์การบริหารส่วนจังหวัดตาก ได้จัดทำแผนพัฒนาท้องถิ่น (พ.ศ. ๒๕๖๑ - ๒๕๖๕) ขององค์การบริหารส่วนจังหวัดตาก เพื่อเป็นกรอบในการจัดทำงบประมาณรายจ่ายประจำปี งบประมาณรายจ่ายเพิ่มเติม และงบประมาณจากเงินสะสมในช่วงของแผนนั้น รวมทั้งวางแนวทางเพื่อให้มีการปฏิบัติ ให้บรรลุวัตถุประสงค์ตามโครงการพัฒนาที่กำหนดไว้ในแผนพัฒนาท้องถิ่น เป็นการเตรียมโครงการพัฒนาต่างๆ ให้อยู่ในลักษณะที่พร้อมจะบรรจุในงบประมาณรายจ่ายประจำปี และนำไปปฏิบัติทันทีเมื่อได้งบประมาณ โดยถือปฏิบัติตามขั้นตอนระเบียบกระทรวงมหาดไทยว่าด้วยการจัดทำแผนพัฒนาขององค์กรปกครองส่วนท้องถิ่น พ.ศ. ๒๕๔๘ แก้ไขเพิ่มเติมถึง (ฉบับที่ ๓) พ.ศ. ๒๕๖๑ และหนังสือกระทรวงมหาดไทย ด่วนที่สุด ที่ มท ๐๘๑๐.๓/ว๒๙๓๑ ลงวันที่ ๑๕ พฤษภาคม ๒๕๖๒ เรื่องซักซ้อมแนวทางการทบทวนแผนพัฒนาท้องถิ่น (พ.ศ. ๒๕๖๑ - ๒๕๖๕) ขององค์กรปกครองส่วนท้องถิ่น กล่าวคือ คณะกรรมการพัฒนาองค์การบริหารส่วนจังหวัดตากได้จัดประชุมสัมมนาเชิงปฏิบัติการเพื่อบูรณาการจัดทำยุทธศาสตร์การพัฒนาขององค์กรปกครองส่วนท้องถิ่นในเขตจังหวัดตาก และจัดทำแผนพัฒนาท้องถิ่นขององค์การบริหารส่วนจังหวัดตาก โดยร่วมกับคณะกรรมการประสานแผนพัฒนาท้องถิ่นระดับจังหวัด องค์กรปกครองส่วนท้องถิ่น ส่วนราชการ และผู้แทนจากภาคประชาคมท้องถิ่นในจังหวัดตาก เพื่อชี้แจงแนวทางการพัฒนาองค์การบริหารส่วนจังหวัดตาก รับฟังปัญหาความต้องการของประชาชน และทบทวนโครงการจากแผนพัฒนาท้องถิ่น (พ.ศ. ๒๕๖๑ - ๒๕๖๔) ขององค์การบริหารส่วนจังหวัดตาก เมื่อวันที่ ๔ มิถุนายน ๒๕๖๒ คณะกรรมการสนับสนุนการจัดทำแผนพัฒนาองค์การบริหารส่วนจังหวัดตาก ได้รวบรวมประเด็นหลักการพัฒนา ปัญหาความต้องการของประชาชน และข้อมูลเพื่อจัดทำร่างแผนพัฒนาท้องถิ่น (พ.ศ. ๒๕๖๑ - ๒๕๖๕) โดยมีการประชุมเพื่อร่วมการจัดทำร่างแผนพัฒนาท้องถิ่นดังกล่าว ในคราวประชุม ครั้งที่ ๒/๒๕๖๒ เมื่อวันที่ ๑๐ มิถุนายน ๒๕๖๒ และคณะกรรมการพัฒนาองค์การบริหารส่วนจังหวัดตากได้พิจารณาร่างแผนพัฒนาท้องถิ่น (พ.ศ. ๒๕๖๑ - ๒๕๖๕) ในคราวประชุม ครั้งที่ ๒/๒๕๖๒ เมื่อวันที่ ๑๓ มิถุนายน ๒๕๖๒

อาศัยอำนาจตามระเบียบกระทรวงมหาดไทย ว่าด้วยการจัดทำแผนพัฒนาขององค์กรปกครองส่วนท้องถิ่น พ.ศ. ๒๕๔๘ แก้ไขเพิ่มเติมถึง (ฉบับที่ ๓) พ.ศ. ๒๕๖๑ ข้อ ๑๗ (๔) จึงขอประกาศใช้แผนพัฒนาท้องถิ่น (พ.ศ. ๒๕๖๑ - ๒๕๖๕) ขององค์การบริหารส่วนจังหวัดตาก

จึงประกาศให้ทราบโดยทั่วกัน

ทั้งนี้ให้มีผลบังคับใช้ตั้งแต่วันที่ประกาศ จนถึง วันที่ ๓๐ กันยายน พ.ศ. ๒๕๖๕

ประกาศ ณ วันที่ ๑๔ มิถุนายน พ.ศ. ๒๕๖๒

(นายณัฐวุฒิ ทวีเกื้อกูลกิจ)  
นายกองค์การบริหารส่วนจังหวัดตาก

# สารบัญ

	หน้า
<b>ส่วนที่ ๑ สภาพทั่วไปและข้อมูลพื้นฐาน</b>	<b>๑ - ๕๑</b>
- ด้านกายภาพ	๑ - ๓
- ด้านการเมือง/การปกครอง	๔ - ๗
- ประชากร	๘ - ๑๒
- สภาพทางสังคม	๑๓ - ๒๗
- ระบบบริการพื้นฐาน	๒๘ - ๓๗
- ระบบเศรษฐกิจ	๓๘ - ๔๗
- ศาสนา ประเพณี วัฒนธรรม	๔๘ - ๔๙
- ด้านทรัพยากรธรรมชาติและสิ่งแวดล้อม	๕๐ - ๕๑
<b>ส่วนที่ ๒ ยุทธศาสตร์องค์การบริหารส่วนจังหวัดตาก</b>	<b>๕๒ - ๘๘</b>
- ความสัมพันธ์ระหว่างแผนพัฒนาระดับมหภาพ	๕๒ - ๖๔
- ยุทธศาสตร์องค์การบริหารส่วนจังหวัดตาก	๖๕ - ๗๗
- การวิเคราะห์เพื่อพัฒนาท้องถิ่น	๗๘ - ๘๘
<b>ส่วนที่ ๓ การนำแผนพัฒนาท้องถิ่นไปสู่การปฏิบัติ</b>	<b>๘๙ - ๔๐๗</b>
- ยุทธศาสตร์พัฒนาและแผนงาน	๘๙ - ๙๐
- บัญชีโครงการพัฒนา	๙๑ - ๒๖๑
- แบบ ผ. ๐๑ บัญชีสรุปโครงการพัฒนา แผนพัฒนาท้องถิ่น (พ.ศ. ๒๕๖๑ - ๒๕๖๕)	๙๑ - ๙๒
- แบบ ผ. ๐๒ รายละเอียดโครงการพัฒนา แผนพัฒนาท้องถิ่น (พ.ศ. ๒๕๖๑ - ๒๕๖๕)	
- ยุทธศาสตร์ที่ ๑ ด้านโครงสร้างพื้นฐาน	๙๓ - ๑๙๔
- ยุทธศาสตร์ที่ ๒ ด้านคุณภาพชีวิต	๑๙๕ - ๒๓๕
- ยุทธศาสตร์ที่ ๓ ด้านการบริหารจัดการที่ดี การจัดระเบียบชุมชน/สังคม และการรักษาความสงบเรียบร้อย	๒๓๖ - ๒๖๖
- ยุทธศาสตร์ที่ ๔ ด้านส่งเสริมการท่องเที่ยวและกีฬา	๒๖๗ - ๒๘๐
- ยุทธศาสตร์ที่ ๕ ด้านการบริหารจัดการและอนุรักษ์ทรัพยากรธรรมชาติและสิ่งแวดล้อม	๒๘๑ - ๒๙๑
- แบบ ผ. ๐๒/๑ สำหรับ โครงการที่เกินศักยภาพขององค์กรปกครองส่วนท้องถิ่น	๒๙๒ - ๓๗๑
- แบบ ผ. ๐๘ บัญชีครุภัณฑ์	๓๗๒ - ๔๐๗
<b>ส่วนที่ ๔ การติดตามและประเมินผล</b>	<b>๔๐๘ - ๔๑๓</b>
- การติดตามและประเมินผลยุทธศาสตร์	๔๐๘
- การติดตามและประเมินผลโครงการ	๔๐๙ - ๔๑๐
- สรุปผลการพัฒนาท้องถิ่นในภาพรวม	๔๑๐ - ๔๑๓
- ข้อเสนอแนะในการจัดทำแผนพัฒนาท้องถิ่นในอนาคต	๔๑๓

## ส่วนที่ ๑

### สภาพทั่วไปและข้อมูลพื้นฐาน

#### ๑. ด้านกายภาพ

##### ๑.๑ ลักษณะที่ตั้ง อาณาเขต

จังหวัดตากมีพื้นที่ตั้งอยู่ทางภาคเหนือของประเทศไทย ระหว่างเส้นรุ้งที่ ๑๕ องศา ๕๕ ลิปดา ๓๖ พิลิปดาเหนือ และเส้นแวงที่ ๙๙ องศา ๗ ลิปดา ๒๒ พิลิปดาตะวันออก สูงกว่าระดับน้ำทะเลปานกลาง ๑๖๖.๒ เมตร ห่างจากกรุงเทพมหานคร ตามระยะทางหลวงหมายเลข ๑ ถนนพหลโยธิน ระยะทางประมาณ ๔๒๖ กิโลเมตร มีเนื้อที่ประมาณ ๑๖,๔๐๗ ตารางกิโลเมตร หรือประมาณ ๑๐,๒๕๔,๑๕๖ ไร่ คิดเป็นร้อยละ ๓.๑๙ ของพื้นที่ทั้งประเทศ มีพื้นที่ใหญ่เป็นอันดับสองของภาคเหนือ รองจากจังหวัดเชียงใหม่

มีอาณาเขตติดต่อกับจังหวัดต่างๆ ๙ จังหวัด และประเทศเพื่อนบ้าน ๑ ประเทศ ดังนี้

ทิศเหนือ	ติดต่อกับ จังหวัดแม่ฮ่องสอน เชียงใหม่ ลำพูน ลำปาง
ทิศใต้	ติดต่อกับจังหวัดอุทัยธานี และกาญจนบุรี
ทิศตะวันออก	ติดต่อกับจังหวัดสุโขทัย กำแพงเพชร นครสวรรค์ และอุทัยธานี
ทิศตะวันตก	ติดต่อกับประเทศสาธารณรัฐสังคมนิยมแห่งสหภาพพม่า มีชายแดนยาว ๕๔๒ กิโลเมตร

##### ๑.๒ สภาพภูมิประเทศ

สภาพพื้นที่โดยทั่วไปของจังหวัดตากประกอบด้วยป่าไม้และเทือกเขาสูง มีพื้นที่ราบสำหรับการเกษตรน้อย โดยเฉพาะอย่างยิ่งทางฝั่งตะวันตกของแม่น้ำปิงเป็นทิวเขาดนงชัย สูงสลับซับซ้อน จังหวัดตากแบ่งได้เป็น ๒ ส่วน คือ

๑. ด้านตะวันออก ประกอบด้วย ๔ อำเภอ ได้แก่ อำเภอเมืองตาก อำเภอบ้านตาก อำเภอสามเงา และอำเภอวังเจ้า มีพื้นที่รวมทั้งสิ้น ๕,๖๙๒.๖๘ ตารางกิโลเมตร หรือ ๓,๕๕๗,๙๒๕ ไร่ คิดเป็นร้อยละ ๓๔.๗๐ ของพื้นที่ทั้งจังหวัด ลักษณะภูมิประเทศด้านตะวันออกนี้ประกอบด้วย ภูเขาสูงประมาณร้อยละ ๖๕ ของพื้นที่ ปกคลุมไปด้วยป่าโปร่ง และป่าเบญจพรรณ

๒. ด้านตะวันตก ประกอบด้วย ๕ อำเภอ ได้แก่ อำเภอแม่สอด อำเภอแม่ระมาด อำเภอพบพระ อำเภอท่าสองยาง และอำเภออุ้มผาง มีพื้นที่ทั้งสิ้น ๑๐,๗๑๓.๙๗ ตารางกิโลเมตร หรือ ๖,๖๙๖,๒๓๑.๒๕ ไร่ คิดเป็นร้อยละ ๖๕.๓๐ ของพื้นที่ทั้งจังหวัด ลักษณะภูมิประเทศเป็นภูเขาสูงประมาณร้อยละ ๘๐ ปกคลุมด้วยป่าโปร่ง ป่าดงดิบ และป่าสน

### ๑.๓ สภาพภูมิอากาศ

เนื่องจากจังหวัดตากมีสภาพภูมิประเทศแบ่งออกเป็นสองซีก คือ ตะวันออกและตะวันตก โดยมีเทือกเขาถนนธงชัยแบ่งกลางทำให้ลักษณะภูมิอากาศของจังหวัดตากต่างกันไปด้วย เนื่องจากเทือกเขาถนนธงชัยเป็นตัวปะทะมรสุมตะวันตกเฉียงใต้ ที่พัดมาจากมหาสมุทรอินเดียและทะเลอันดามันทำให้ซีกตะวันออกจะได้รับความชุ่มชื้นจากลมมรสุมไม่เต็มที่ ขณะที่ฝั่งตะวันตกจะได้รับอิทธิพลจากลมมรสุมมากกว่าทำให้ปริมาณฝนตกในซีกตะวันตกโดยเฉพาะในที่ตั้งอยู่ในเขตภูเขาอากาศจะหนาวเย็นมากกว่าซีกตะวันออก

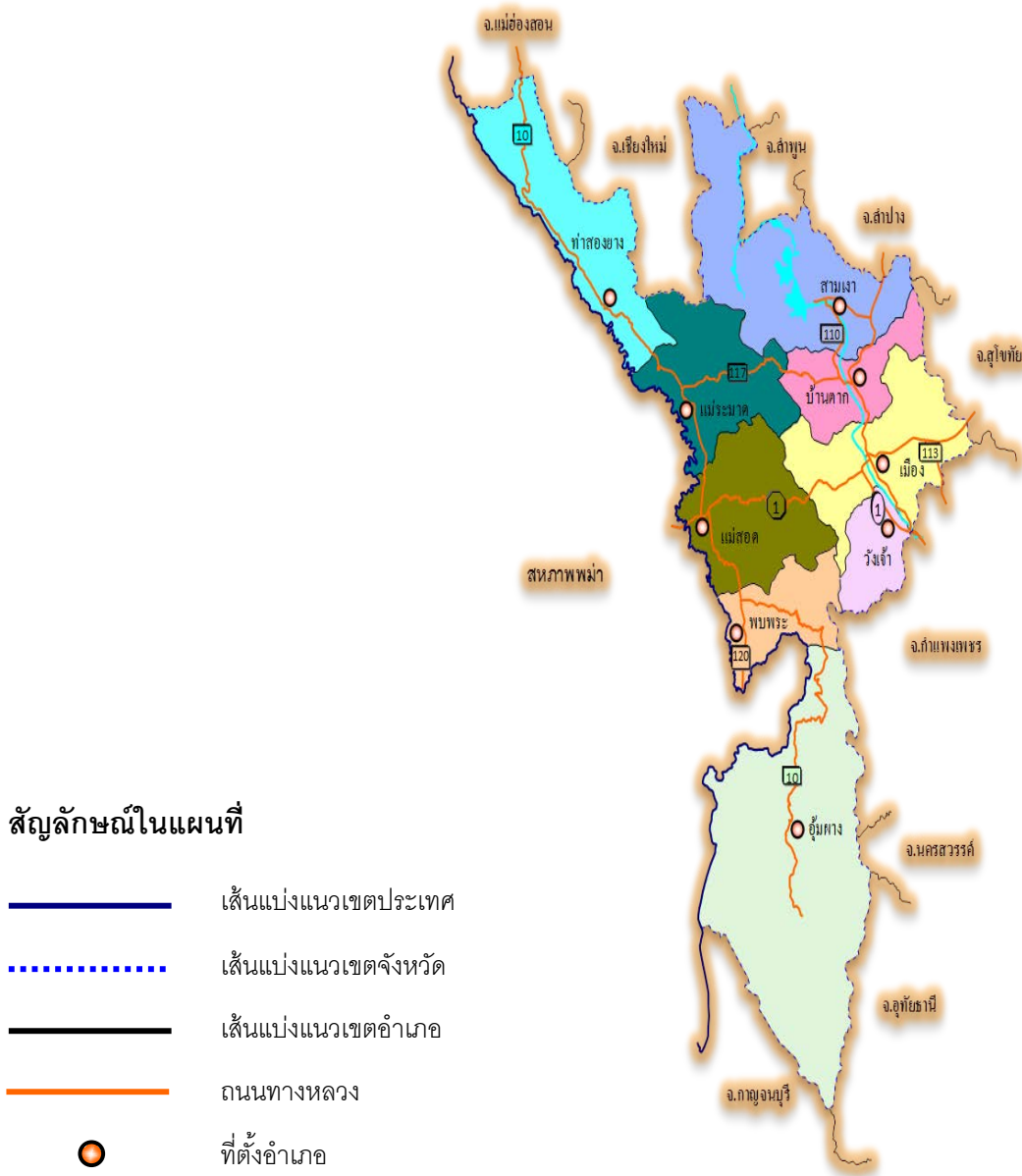

#### ๑.๔ ลักษณะของดิน

ทรัพยากรดินส่วนใหญ่เป็นดินทราย ความอุดมสมบูรณ์ของทรัพยากรดินอยู่ในระดับปานกลาง ถึงต่ำ มีการใช้สารเคมี หรือสารอันตราย ส่งผลกระทบต่อให้มีการปนเปื้อนของดิน ดินส่วนใหญ่มีคุณภาพต่ำ ไม่เหมาะสมต่อการเพาะปลูก พื้นที่ที่เป็นเนินสูงหรือภูเขาที่มีความลาดชันมาก เมื่อเกิดฝนตกหนักมาก มีความเสี่ยงต่อการเกิดแผ่นดินถล่ม

#### ๑.๕ ลักษณะของแหล่งน้ำ

จังหวัดตากมีแม่น้ำที่สำคัญไหลผ่าน ได้แก่ แม่น้ำปิง แม่น้ำวัง และแม่น้ำเมย ซึ่งมีความสำคัญต่อการเพาะปลูก และการประมงน้ำจืด ประชากรส่วนใหญ่ใช้น้ำจากลำห้วย ที่พาดผ่านพื้นที่ของหมู่บ้านหรือใกล้เคียง และในบางพื้นที่มีการกักเก็บน้ำโดยการสร้างฝายเพื่อใช้ในการอุปโภค สำหรับหมู่บ้านที่มีปัญหาเสี่ยงภัยแล้งมีทั้งหมด ๔๓๒ หมู่บ้าน จำแนกเป็นอำเภอเมือง ๖๙ หมู่บ้าน อำเภอบ้านตาก ๔๙ หมู่บ้าน อำเภอสามเงา ๔๓ หมู่บ้าน อำเภอแม่สอด ๖๙ หมู่บ้าน อำเภอแม่ระมาด ๕๑ หมู่บ้าน อำเภอท่าสองยาง ๕๔ หมู่บ้าน อำเภอพบพระ ๔๐ หมู่บ้าน อำเภออุ้มผาง ๓๙ หมู่บ้าน และอำเภอวังเจ้า ๑๘ หมู่บ้าน

#### ๑.๖ ลักษณะของไม้และป่าไม้

ป่าไม้โดยส่วนใหญ่ของจังหวัดตากมีความหนาแน่นในบริเวณที่เป็นพื้นที่สูง โดยในพื้นที่ด้าน ตะวันตกของจังหวัดมีบางส่วนที่เป็นพื้นที่สูง ซึ่งคิดเป็นร้อยละ ๗๒.๐๕ พื้นที่ไม่ใช่ป่า คิดเป็นร้อยละ ๒๗.๙๕ สังกมพืชโดยส่วนใหญ่มีทั้งป่าผลัดใบและป่าไม่ผลัดใบ พื้นที่ป่าสงวนแห่งชาติ มีจำนวน ๗,๕๖๗,๗๖๘ ไร่ พื้นที่ป่าไม้ครอบคลุมบริเวณกว่าร้อยละ ๗๐ ของพื้นที่จังหวัด และหนาแน่นในพื้นที่ ทางด้านตะวันตก มีไม้มีค่าอยู่หลายชนิด เช่น ไม้สัก ไม้เต็งรัง ไม้มะค่า ไม้ตะแบก และไม้ตะเคียน ตลอดจนไม้เบญจพรรณอื่นๆ

## ๒. ด้านการเมือง/การปกครอง

### ๒.๑ เขตการปกครอง

จังหวัดตากแบ่งเขตการปกครองออกเป็น ๙ อำเภอ ๖๓ ตำบล ๕๖๒ หมู่บ้าน ๑ องค์การบริหารส่วนจังหวัด ๑๙ เทศบาล ๔๙ องค์การบริหารส่วนตำบล โดยอำเภออุ้มผาง เป็นอำเภอที่มีพื้นที่มากที่สุด รองลงมา คือ อำเภอสามเงา และอำเภอแม่สอด ส่วนอำเภอวังเจ้า มีพื้นที่น้อยที่สุด อำเภอที่มีจำนวนหมู่บ้านมากที่สุด คืออำเภอเมืองตาก รองลงมา คือ อำเภอแม่สอด และอำเภอบ้านตาก ส่วนอำเภอวังเจ้า มีหมู่บ้านน้อยที่สุด

### ตารางที่ ๑ จำนวนเขตการปกครองของจังหวัดตาก

อำเภอ	ปีที่จัดตั้ง	พื้นที่ (ตร.กม.)	จำนวนตำบล			จำนวนหมู่บ้าน	จำนวนเทศบาล	จำนวนอบต.	หมายเหตุ
			นอกเขตเทศบาล	ในเขตเทศบาล	รวม				
๑. เมืองตาก	๒๔๒๙	๑,๖๐๐	๑๐	๔	๑๔	๑๐๔	๓	๘	
๒. บ้านตาก	๒๔๓๘	๙๙๓	๕	๒	๗	๗๙	๒	๖	
๓. สามเงา	๒๕๐๑	๒,๗๗๒	๖	-	๖	๔๖	๑	๖	
๔. แม่สอด	๒๔๔๑	๑,๙๘๖	๙	๑	๑๐	๙๐	๔	๘	
๕. แม่ระมาด	๒๔๙๔	๑,๔๗๖	๖	-	๖	๕๗	๓	๕	
๖. ท่าสองยาง	๒๕๐๑	๑,๙๒๐	๖	-	๖	๖๗	๑	๖	
๗. พบพระ	๒๕๓๐	๑,๐๐๗	๕	-	๕	๕๕	๑	๕	
๘. อุ้มผาง	๒๕๐๒	๔,๓๒๕	๔	๒	๖	๓๖	๓	๒	
๙. วังเจ้า	๒๕๓๙	๓๒๙	๓	-	๓	๒๘	๑	๓	
๑๐. ทม.ตาก	๒๔๗๙	-	-	-	-	-	-	-	๑๖ ชุมชน
๑๑. ทน.แม่สอด	๒๔๘๐	-	-	-	-	-	-	-	๒๐ ชุมชน
<b>รวมทั้งสิ้น</b>	-	<b>๑๖,๔๐๘</b>	<b>๕๔</b>	<b>๙</b>	<b>๖๓</b>	<b>๕๖๒</b>	<b>๑๙</b>	<b>๔๙</b>	

ที่มา : ที่ทำการปกครองจังหวัดตาก และสำนักงานส่งเสริมการปกครองท้องถิ่นจังหวัดตาก,  
๓๑ ธันวาคม ๒๕๖๑

## ๒.๒ การเลือกตั้ง

## ๑) การเลือกตั้งนายกองค์การบริหารส่วนจังหวัดตาก

ผู้มีสิทธิเลือกตั้ง จำนวน ๓๓๒,๔๑๔ คน ผู้มาใช้สิทธิ จำนวน ๒๑๑,๐๓๖ คน เป็นร้อยละ ๖๓.๔๙  
บัตรเสียจำนวน ๑๔,๕๕๔ ใบ เป็นร้อยละ ๖.๙๐ และบัตรไม่ประสงค์ลงคะแนน ๑๐,๔๒๘ คน เป็นร้อยละ ๔.๙๔

## ตารางที่ ๒ แสดงผลการใช้สิทธิเลือกตั้งนายกองค์การบริหารส่วนจังหวัดตาก

อำเภอ	จำนวนผู้มีสิทธิ	ผู้มาใช้สิทธิ		บัตรเสีย		บัตรไม่ประสงค์ลงคะแนน	
	เลือกตั้ง	จำนวน	ร้อยละ	จำนวน	ร้อยละ	จำนวน	ร้อยละ
เมืองตาก	๗๓,๓๔๔	๔๖,๕๗๙	๖๓.๕๑	๑,๙๑๕	๔.๑๑	๓,๐๓๔	๖.๕๑
บ้านตาก	๓๓,๙๐๘	๒๐,๖๖๕	๖๐.๙๔	๙๖๐	๔.๖๕	๘๔๒	๔.๐๗
สามเงา	๒๓,๖๐๗	๑๓,๔๖๑	๕๗.๐๒	๕๒๒	๓.๘๘	๔๘๖	๓.๖๑
วังเจ้า	๒๐,๔๑๑	๑๒,๙๒๔	๖๓.๓๒	๗๒๒	๕.๕๙	๓๘๓	๒.๙๖
แม่สอด	๗๔,๓๙๗	๔๖,๘๙๘	๖๓.๐๔	๒,๗๓๓	๕.๘๓	๓,๓๖๕	๗.๑๗
แม่ระมาด	๓๐,๗๗๙	๒๑,๘๕๗	๗๑.๐๑	๑,๘๗๙	๘.๖	๖๓๒	๒.๘๙
ท่าสองยาง	๓๐,๒๗๐	๑๘,๕๑๓	๖๑.๑๖	๓,๐๐๐	๑๖.๒	๒๓๔	๑.๒๖
พบพระ	๓๑,๘๔๔	๑๙,๙๙๖	๖๒.๗๙	๑,๘๒๗	๙.๑๔	๑,๑๘๓	๕.๙๒
อุ้มผาง	๑๓,๘๕๔	๑๐,๑๔๓	๗๓.๒๑	๙๙๖	๙.๘๒	๒๖๙	๒.๖๕
รวม	๓๓๒,๔๑๔	๒๑๑,๐๓๖	๖๓.๔๙	๑๔,๕๕๔	๖.๙๐	๑๐,๔๒๘	๔.๙๔

ที่มา : กองกิจการสภาองค์การบริหารส่วนจังหวัดตาก, กรกฎาคม ๒๕๕๕

**๒) การเลือกตั้งสมาชิกสภาองค์การบริหารส่วนจังหวัดตาก**

ผู้มีสิทธิเลือกตั้ง จำนวน ๓๓๒,๖๕๕ คน ผู้มาใช้สิทธิ จำนวน ๒๐๔,๘๑๓ คน เป็นร้อยละ ๖๑.๕๗  
 บัตรเสีย จำนวน ๙,๘๘๒ ใบ เป็นร้อยละ ๔.๘๒ และบัตรไม่ประสงค์ลงคะแนน ๑๒,๔๙๑ คน เป็นร้อยละ ๖.๑๐

**ตารางที่ ๓** แสดงผลการใช้สิทธิเลือกตั้งสมาชิกสภาองค์การบริหารส่วนจังหวัดตาก

อำเภอ	เขตเลือกตั้งที่	จำนวนผู้มีสิทธิเลือกตั้ง	ผู้มาใช้สิทธิ		บัตรดี		บัตรเสีย		บัตรไม่ประสงค์ลงคะแนน	
			จำนวน	ร้อยละ	จำนวน	ร้อยละ	จำนวน	ร้อยละ	จำนวน	ร้อยละ
เมืองตาก	๑	๑๑,๔๒๖	๖,๓๗๖	๕๕.๘๐	๕,๕๘๑	๘๗.๕๓	๑๖๒	๒.๕๔	๖๓๓	๙.๙๓
	๒	๑๑,๐๙๙	๕,๙๗๗	๕๓.๘๕	๔,๗๑๗	๗๘.๙๒	๑๗๗	๒.๙๖	๑,๐๘๓	๑๘.๑๒
	๓	๑๓,๓๗๘	๘,๗๘๒	๖๕.๖๕	๘,๑๔๔	๙๒.๗๔	๒๓๓	๒.๖๕	๔๐๕	๔.๖๑
	๔	๑๓,๓๓๑	๗,๔๓๐	๕๕.๗๓	๖,๕๘๙	๘๘.๖๘	๒๐๕	๒.๗๖	๖๓๖	๘.๕๖
	๕	๑๒,๕๐๙	๘,๑๒๘	๖๔.๙๘	๖,๙๑๒	๘๕.๐๔	๓๘๓	๔.๗๑	๘๓๓	๑๐.๒๕
	๖	๑๒,๐๒๒	๗,๕๕๘	๖๒.๘๗	๖,๗๘๗	๘๙.๘๐	๒๐๓	๒.๖๙	๕๖๘	๗.๕๒
รวม		๗๓,๗๖๕	๔๔,๒๕๑	๕๙.๙๙	๓๘,๗๓๐	๘๗.๕๒	๑,๓๖๓	๓.๐๘	๔,๑๕๘	๙.๔๐
บ้านตาก	๑	๑๖,๘๑๒	๑๐,๑๐๙	๖๐.๑๓	๙,๒๕๐	๙๑.๕๐	๓๔๑	๓.๓๗	๕๑๘	๕.๑๒
	๒	๑๖,๗๓๓	๑๐,๑๔๑	๖๐.๖๐	๙,๔๒๕	๙๒.๙๔	๓๕๗	๓.๕๒	๓๕๙	๓.๕๔
รวม		๓๓,๕๔๕	๒๐,๒๕๐	๖๐.๓๗	๑๘,๖๗๕	๙๒.๒๒	๖๙๘	๓.๔๕	๘๗๗	๔.๓๓
สามเงา	๑	๑๑,๓๓๑	๖,๔๘๐	๕๗.๑๙	๕,๙๘๑	๙๒.๓๐	๒๕๑	๓.๘๗	๒๔๘	๓.๘๓
	๒	๑๒,๔๖๒	๗,๕๓๐	๖๐.๕๒	๗,๑๔๓	๙๔.๘๖	๑๗๒	๒.๒๘	๒๑๕	๒.๘๖
รวม		๒๓,๗๙๓	๑๔,๐๑๐	๕๘.๘๘	๑๓,๑๒๔	๙๓.๖๘	๔๒๓	๓.๐๒	๔๖๓	๓.๓๐
วังเจ้า	๑	๑๐,๓๘๔	๖,๔๔๘	๖๒.๑๐	๖,๑๔๐	๙๕.๒๒	๑๗๖	๒.๗๓	๑๓๒	๒.๐๕
	๒	๑๐,๒๑๗	๖,๖๑๑	๖๔.๗๑	๕,๙๓๕	๘๙.๗๗	๒๙๙	๔.๕๒	๓๗๗	๕.๗๐
รวม		๒๐,๖๐๑	๑๓,๐๕๙	๖๓.๓๙	๑๒,๐๗๕	๙๒.๔๖	๔๗๕	๓.๖๔	๕๐๙	๓.๙๐
แม่ระมาด	๑	๑๐,๔๓๘	๗,๒๑๒	๖๙.๐๙	๖,๖๒๙	๙๑.๙๒	๓๖๖	๕.๐๗	๒๑๗	๓.๐๑
	๒	๑๑,๓๖๕	๘,๐๗๐	๗๑.๐๑	๗,๔๙๙	๙๒.๙๒	๒๕๑	๓.๑๑	๓๒๐	๓.๙๗
	๓	๘,๗๒๕	๖,๐๕๑	๖๙.๓๕	๕,๓๒๗	๘๘.๐๔	๖๐๙	๑๐.๐๖	๑๑๕	๑.๙๐
รวม		๓๐,๕๒๘	๒๑,๓๓๓	๖๙.๘๘	๑๙,๔๕๕	๙๑.๒๐	๑,๒๒๖	๕.๗๕	๖๕๒	๓.๐๖

ตารางที่ ๓ แสดงผลการใช้สิทธิเลือกตั้งสมาชิกสภาองค์การบริหารส่วนจังหวัดตาก (ต่อ)

อำเภอ	เขตเลือกตั้งที่	จำนวนผู้มีสิทธิเลือกตั้ง	ผู้มาใช้สิทธิ		บัตรดี		บัตรเสีย		บัตรไม่ประสงค์ลงคะแนน	
			จำนวน	ร้อยละ	จำนวน	ร้อยละ	จำนวน	ร้อยละ	จำนวน	ร้อยละ
แม่สอด	๑	๘,๗๘๑	๔,๔๙๕	๕๑.๑๙	๓,๖๔๓	๘๑.๐๕	๑๗๖	๓.๙๒	๖๗๖	๑๕.๐๔
	๒	๘,๙๘๕	๔,๔๖๗	๔๙.๗๒	๓,๖๑๓	๘๐.๘๘	๑๗๙	๔.๐๑	๖๗๕	๑๕.๑๑
	๓	๑๑,๐๔๕	๖,๖๗๖	๖๐.๔๔	๕,๗๓๕	๘๕.๙๐	๒๔๐	๓.๕๙	๗๐๑	๑๐.๕๐
	๔	๑๐,๘๔๘	๗,๒๓๖	๖๖.๗๐	๖,๔๘๕	๘๙.๖๒	๒๔๘	๓.๔๓	๕๐๓	๖.๙๕
	๕	๑๑,๗๙๒	๗,๒๘๖	๖๑.๗๙	๖,๕๓๑	๘๙.๖๔	๔๓๑	๕.๙๒	๓๒๔	๔.๔๕
	๖	๑๒,๘๙๘	๙,๐๔๖	๗๐.๑๓	๗,๙๓๘	๘๗.๗๕	๓๖๖	๔.๐๕	๗๔๒	๘.๒๐
	๗	๙,๕๔๙	๖,๒๖๒	๖๕.๕๘	๕,๔๐๒	๘๖.๒๗	๔๑๒	๖.๕๘	๔๔๘	๗.๑๕
รวม		๗๓,๘๙๘	๔๕,๔๖๘	๖๑.๕๓	๓๙,๓๔๗	๘๖.๕๔	๒,๐๕๒	๔.๕๑	๔,๐๖๙	๘.๙๕
ท่าสองยาง	๑	๑๐,๐๑๒	๕,๓๑๘	๕๓.๑๒	๔,๖๙๔	๘๘.๒๗	๕๔๖	๑๐.๒๗	๗๘	๑.๔๗
	๒	๑๐,๖๓๙	๕,๒๒๔	๔๙.๗๖	๔,๖๖๙	๘๘.๑๙	๕๗๐	๑๐.๗๗	๕๕	๑.๐๔
	๓	๑๐,๒๗๔	๖,๘๔๐	๖๖.๕๘	๖,๐๓๗	๘๘.๒๖	๖๐๑	๘.๗๙	๒๐๒	๒.๙๕
รวม		๓๐,๙๒๕	๑๗,๔๕๒	๕๖.๔๓	๑๕,๔๐๐	๘๘.๒๔	๑,๗๑๗	๙.๘๔	๓๓๕	๑.๙๒
พบพระ	๑	๑๐,๔๖๔	๕,๓๘๕	๕๑.๕๖	๔,๓๓๗	๘๐.๕๔	๕๖๗	๑๐.๕๓	๔๘๑	๘.๙๓
	๒	๑๑,๐๖๒	๗,๑๒๙	๖๔.๕๕	๖,๓๔๑	๘๘.๙๕	๔๒๐	๕.๘๙	๓๖๘	๕.๑๖
	๓	๙,๙๓๑	๖,๑๕๘	๖๒.๐๑	๕,๖๐๗	๙๑.๐๕	๒๗๘	๔.๕๑	๒๗๓	๔.๔๓
รวม		๓๑,๔๕๗	๑๘,๖๗๒	๕๙.๓๖	๑๖,๒๘๕	๘๗.๒๒	๑,๒๖๕	๖.๗๗	๑,๑๒๒	๖.๐๑
อุ้มผาง	๑	๘,๓๑๑	๖,๔๔๙	๗๗.๖๐	๕,๙๔๑	๙๒.๑๒	๓๔๙	๕.๔๑	๑๕๙	๒.๔๗
	๒	๕,๘๓๒	๓,๘๖๙	๖๖.๓๔	๓,๔๐๘	๘๘.๐๘	๓๑๔	๘.๑๒	๑๔๗	๓.๘๐
รวม		๑๔,๑๔๓	๑๐,๓๑๘	๗๒.๙๕	๙,๓๔๙	๙๐.๖๑	๖๖๓	๖.๔๓	๓๐๖	๒.๙๗
รวมทั้งสิ้น		๓๓๒,๖๕๕	๒๐๔,๘๑๓	๖๑.๕๗	๑๘๒,๔๔๐	๘๙.๐๘	๙,๘๘๒	๔.๘๒	๑๒,๔๙๑	๖.๑๐

ที่มา : กองกิจการสภาองค์การบริหารส่วนจังหวัดตาก, ตุลาคม ๒๕๕๕

### ๓. ประชากร

#### ๓.๑ ข้อมูลเกี่ยวกับจำนวนประชากร

จังหวัดตากมีจำนวนประชากรทั้งสิ้น ๖๕๔,๖๗๖ คน โดยอำเภอวังเจ้า มีความหนาแน่นของประชากรมากที่สุด จำนวน ๑๐๒.๗๐ คน/ตร.กม. รองลงมา คือ อำเภอพบพระ มีความหนาแน่นของประชากร จำนวน ๘๓.๔๑ คน/ตร.กม. และอำเภออุ้มผาง มีความหนาแน่นของประชากรน้อยที่สุด จำนวน ๑๐.๑๔ คน/ตร.กม. รายละเอียดดังตารางที่ ๔ - ๕

#### ตารางที่ ๔ จำนวนประชากรของจังหวัดตาก

อำเภอ	ตำบล		หมู่บ้าน	พื้นที่ (ตร.กม.)	ประชากร ทั้งหมด	ชาย	หญิง
	เทศบาล	อบต.					
เมืองตาก	๓	๘	๑๐๔	๑,๖๐๐	๑๐๓,๑๒๔	๕๑,๙๒๖	๕๑,๑๙๘
บ้านตาก	๒	๖	๗๙	๙๙๓	๔๕,๐๖๔	๒๒,๒๑๙	๒๒,๘๔๕
สามเงา	๑	๖	๔๖	๒,๗๗๒	๓๑,๘๙๖	๑๕,๖๗๖	๑๖,๒๒๐
แม่สอด	๔	๘	๙๐	๑,๙๘๖	๑๖๔,๔๗๗	๘๓,๐๒๐	๘๑,๔๕๗
แม่ระมาด	๓	๕	๕๗	๑,๔๗๖	๕๘,๒๗๙	๒๙,๗๖๒	๒๘,๕๑๗
ท่าสองยาง	๑	๖	๖๗	๑,๙๒๐	๙๐,๑๕๓	๔๖,๕๒๖	๔๓,๖๒๗
พบพระ	๑	๕	๕๕	๑,๐๐๗	๘๔,๐๐๑	๔๒,๗๓๔	๔๑,๒๖๗
อุ้มผาง	๒	๓	๓๖	๔,๓๒๕	๔๓,๘๙๕	๒๒,๘๘๕	๒๑,๐๑๐
วังเจ้า	๑	๓	๒๘	๓๒๙	๓๓,๗๘๗	๑๖,๙๖๘	๑๖,๘๑๙
<b>รวม</b>	<b>๑๘</b>	<b>๕๐</b>	<b>๕๖๒</b>	<b>๑๖,๔๐๘</b>	<b>๖๕๔,๖๗๖</b>	<b>๓๓๑,๗๑๖</b>	<b>๓๒๒,๙๖๐</b>

ที่มา : กรมการปกครอง, ๓๑ ธันวาคม ๒๕๖๑

ตารางที่ ๕ จำนวนประชากรรายตำบล และจำนวนครัวเรือน

อำเภอ	ตำบล	จำนวน หมู่บ้าน/ชุมชน	จำนวน ครัวเรือน	จำนวนประชากร			
				ชาย	หญิง	รวม	
เมืองตาก	หนองบัวเหนือ	๘	๑,๕๔๙	๒,๒๔๕	๒,๓๒๕	๔,๕๗๐	
	โป่งแดง	๑๔	๒,๙๕๕	๔,๗๘๕	๔,๖๒๒	๙,๔๐๗	
	น้ำร้อน	๑๑	๖,๙๐๓	๗,๑๑๘	๖,๕๔๑	๑๓,๖๕๙	
	วังหิน	๑๓	๓,๖๕๘	๔,๖๙๓	๔,๙๖๖	๙,๖๕๙	
	แม่ท้อ	๑๓	๓,๐๖๑	๔,๒๓๗	๔,๒๙๐	๘,๕๒๗	
	ป่ามะม่วง	๗	๑,๘๘๕	๒,๑๐๐	๒,๒๘๐	๔,๓๘๐	
	วังประจบ	๑๔	๔,๑๒๗	๖,๖๗๒	๖,๖๘๖	๑๓,๓๕๘	
	ตลุกกลางทุ่ง	๘	๑,๕๕๘	๒,๒๒๖	๒,๒๙๓	๔,๕๑๙	
	เทศบาลตำบลหนองบัวใต้	๗	๒,๖๕๙	๓,๑๓๒	๓,๑๗๘	๖,๓๑๐	
	เทศบาลตำบลไม้งาม	๙	๖,๐๔๗	๖,๗๕๕	๕,๒๗๕	๑๒,๐๓๐	
	เทศบาลเมืองตาก	๑๖ ชุมชน	๗,๓๕๘	๗,๙๖๓	๘,๗๔๒	๑๖,๗๐๕	
	ตำบลระแหง	๔ ชุมชน	๒,๖๐๙	๒,๘๙๕	๓,๑๓๘	๖,๐๓๓	
	ตำบลหนองหลวง	๔ ชุมชน	๒,๖๑๖	๒,๓๖๖	๒,๕๙๘	๔,๙๖๔	
	ตำบลเชียงเงิน	๔ ชุมชน	๑,๐๗๒	๑,๑๙๙	๑,๒๙๘	๒,๔๙๗	
ตำบลหัวเตี้ยด	๔ ชุมชน	๑,๐๖๑	๑,๕๐๓	๑,๗๐๘	๓,๒๑๑		
	<b>รวม</b>	<b>๑๒๐</b>	<b>๔๑,๗๖๐</b>	<b>๕๑,๙๒๖</b>	<b>๕๑,๑๙๘</b>	<b>๑๐๓,๑๒๔</b>	
บ้านตาก	ตากออก	๑๕	๑,๙๐๓	๒,๗๘๑	๒,๘๗๖	๕,๖๕๗	
	สมอโคน	๙	๑,๕๘๘	๒,๑๙๐	๒,๑๗๔	๔,๓๖๔	
	แม่สลิค	๑๓	๒,๕๐๒	๓,๙๕๖	๓,๘๕๖	๗,๘๑๒	
	ตากตก	๑๑	๑,๓๑๓	๑,๖๙๗	๑,๖๘๕	๓,๓๙๕	
	เกาะตะเภา	๑๐	๑,๙๖๔	๒,๙๘๑	๓,๒๑๕	๖,๑๖๖	
	ท้องฟ้า	๙	๑,๒๘๓	๒,๓๐๗	๒,๒๘๖	๔,๕๙๗	
	เทศบาล ต.บ้านตาก	๑๕	๒,๖๕๗	๓,๒๐๒	๓,๖๓๖	๖,๘๓๘	
	เทศบาล ต.ทุ่งกระเชาะ	๑๒	๒,๐๖๗	๓,๑๐๕	๓,๑๑๗	๖,๒๒๒	
		<b>รวม</b>	<b>๙๔</b>	<b>๑๕,๒๗๗</b>	<b>๒๒,๒๑๙</b>	<b>๒๒,๘๔๕</b>	<b>๔๕,๐๖๔</b>

ตารางที่ ๕ จำนวนประชากรรายตำบล และจำนวนครัวเรือน (ต่อ)

อำเภอ	ตำบล	จำนวน หมู่บ้าน/ชุมชน	จำนวน ครัวเรือน	จำนวนประชากร		
				ชาย	หญิง	รวม
สามเงา	สามเงา	๗	๑,๑๔๖	๑,๗๔๓	๑,๗๙๖	๓,๕๓๙
	วังหมัน	๗	๑,๖๑๐	๒,๒๕๘	๒,๓๗๕	๔,๖๓๓
	ยกกระบัตร	๑๒	๒,๕๖๑	๓,๙๗๐	๔,๑๔๕	๘,๑๑๕
	ย่านรี	๕	๑,๐๙๙	๑,๖๘๙	๑,๖๗๙	๓,๓๖๘
	บ้านนา	๕	๘๖๘	๑,๐๕๓	๑,๐๑๕	๒,๐๖๘
	วังจันทร์	๑๐	๑,๘๗๕	๒,๖๑๕	๒,๖๕๒	๕,๒๖๗
	เทศบาลตำบลสามเงา	๑๐	๒,๐๑๑	๒,๓๔๘	๒,๕๕๘	๔,๙๐๖
	<b>รวม</b>	<b>๕๖</b>	<b>๑๑,๑๗๐</b>	<b>๑๕,๖๗๖</b>	<b>๑๖,๒๒๐</b>	<b>๓๑,๘๙๖</b>
วังเจ้า	เชียงทอง	๑๔	๔,๒๖๘	๗,๒๘๗	๗,๓๘๑	๑๔,๖๖๘
	นาโบสถ์	๙	๓,๐๘๐	๕,๕๘๙	๕,๓๘๕	๑๐,๙๗๔
	ประดาง	๕	๑,๔๓๐	๑,๙๕๙	๑,๙๑๗	๓,๘๗๓
	เทศบาลตำบลวังเจ้า	๖	๑,๘๘๒	๒,๑๓๖	๒,๑๓๖	๔,๒๗๒
	<b>รวม</b>	<b>๓๔</b>	<b>๑๐,๖๖๐</b>	<b>๑๖,๙๖๘</b>	<b>๑๖,๘๑๙</b>	<b>๓๓,๗๘๗</b>
แม่สอด	แม่กุ	๑๒	๑,๖๖๕	๒,๖๑๖	๒,๕๖๕	๕,๑๘๑
	พะวอ	๙	๒,๕๘๑	๓,๗๒๒	๓,๕๘๕	๗,๓๐๗
	แม่กาษา	๑๖	๕,๓๔๑	๖,๙๖๒	๗,๐๘๘	๑๔,๐๕๐
	ท่าสายลวด	๗	๑,๗๗๒	๕,๒๖๖	๔,๙๙๓	๑๐,๒๕๙
	แม่ปะ	๑๑	๘,๘๓๙	๘,๔๔๕	๘,๐๕๖	๑๖,๕๐๑
	มหาวัน	๑๒	๔,๕๖๗	๗,๘๖๔	๗,๙๑๘	๑๕,๗๘๒
	ด่านแม่ละเมา	๑๐	๒,๖๔๑	๔,๐๖๘	๔,๐๑๗	๘,๐๘๕
	พระธาตุผาแดง	๗	๓,๔๖๕	๔,๑๒๑	๓,๗๕๕	๗,๘๗๖
	เทศบาลนครแม่สอด	๒๐	๑๘,๙๑๙	๒๐,๒๓๕	๒๐,๕๒๑	๔๐,๗๕๖
	เทศบาลตำบลแม่กุ	๖	๒,๗๒๒	๓,๑๙๓	๓,๒๙๘	๖,๔๙๓
	เทศบาลตำบลท่าสายลวด	๘	๔,๔๔๓	๑๒,๖๘๑	๑๑,๘๕๒	๒๔,๕๓๓
	เทศบาลตำบลแม่ตาว	๖	๓,๕๖๐	๓,๘๔๗	๓,๘๐๙	๗,๖๕๖
	<b>รวม</b>	<b>๑๒๔</b>	<b>๖๐,๕๑๕</b>	<b>๘๓,๐๒๐</b>	<b>๘๑,๔๕๗</b>	<b>๑๖๔,๔๗๗</b>

ตารางที่ ๕ จำนวนประชากรรายตำบล และจำนวนครัวเรือน (ต่อ)

อำเภอ	ตำบล	จำนวน หมู่บ้าน/ชุมชน	จำนวน ครัวเรือน	จำนวนประชากร		
				ชาย	หญิง	รวม
พบพระ	พบพระ	๙	๒,๒๙๕	๗,๓๗๖	๗,๐๙๘	๑๔,๔๗๔
	ช่องแคบ	๑๕	๖,๐๖๘	๖,๖๗๕	๖,๓๖๖	๑๓,๐๔๑
	คีรีราษฎร์	๑๓	๕,๖๖๘	๑๒,๑๐๒	๑๑,๙๕๔	๒๔,๐๕๖
	วาเลย์	๗	๒,๑๖๐	๕,๘๒๙	๕,๕๓๐	๑๑,๓๕๙
	รวมไทยพัฒนา	๑๑	๓,๐๔๓	๗,๕๐๖	๗,๓๑๔	๑๔,๘๒๐
	เทศบาลตำบลพบพระ	๖	๒,๖๑๖	๓,๒๔๖	๓,๐๐๕	๖,๒๕๑
	<b>รวม</b>	<b>๖๑</b>	<b>๒๑,๘๕๐</b>	<b>๔๒,๗๓๔</b>	<b>๔๑,๒๖๗</b>	<b>๘๔,๐๐๑</b>
	ท่าสองยาง	ท่าสองยาง	๙	๒,๙๔๑	๖,๖๒๔	๖,๓๒๔
แม่ต้าน		๑๐	๓,๖๓๕	๕,๖๖๐	๕,๒๓๕	๑๐,๘๙๕
แม่สอง		๑๗	๕,๖๐๘	๑๐,๙๐๐	๙,๙๐๔	๒๐,๘๐๔
แม่หละ		๑๒	๓,๓๘๙	๘,๑๕๐	๗,๗๖๒	๑๕,๙๑๒
แม่วะหลวง		๙	๒,๒๕๗	๓,๖๕๘	๓,๕๓๖	๗,๑๙๔
แม่อุสุ		๑๐	๕,๒๐๕	๙,๗๔๔	๙,๐๔๐	๑๘,๗๘๔
เทศบาลตำบลแม่ต้าน		๔	๑,๓๕๐	๑,๗๙๐	๑,๘๒๖	๓,๖๑๖
<b>รวม</b>		<b>๗๑</b>	<b>๒๔,๓๘๕</b>	<b>๔๖,๕๒๖</b>	<b>๔๓,๖๒๗</b>	<b>๙๐,๑๕๓</b>
แม่ระมาด	แม่ระมาด	๘	๒,๔๒๔	๓,๕๓๔	๓,๓๔๘	๖,๘๘๒
	ชนะเจ็จ	๑๔	๓,๒๔๒	๕,๕๐๓	๕,๑๖๘	๑๐,๖๗๑
	แม่ตื่น	๑๓	๓,๓๖๙	๕,๑๗๐	๔,๘๙๐	๑๐,๐๖๐
	สามหมื่น	๕	๑,๘๒๔	๓,๕๕๒	๓,๓๐๘	๖,๘๘๐
	พระธาตุ	๘	๒,๑๑๓	๓,๐๘๒	๓,๐๓๑	๖,๑๑๓
	เทศบาลตำบลแม่ระมาด	๖	๑,๘๓๕	๒,๐๖๔	๒,๐๔๕	๔,๑๐๙
	เทศบาลตำบลแม่จะเรา	๙	๒,๑๔๐	๒,๖๗๓	๒,๗๘๔	๕,๔๙๗
	เทศบาลตำบลทุ่งหลวง	๙	๒,๗๓๘	๔,๑๙๔	๓,๙๔๓	๘,๑๓๗
<b>รวม</b>	<b>๗๒</b>	<b>๑๙,๖๘๕</b>	<b>๒๙,๗๖๒</b>	<b>๒๘,๕๑๗</b>	<b>๕๘,๒๗๙</b>	

## ตารางที่ ๕ จำนวนประชากรรายตำบล และจำนวนครัวเรือน (ต่อ)

อำเภอ	ตำบล	จำนวน หมู่บ้าน/ชุมชน	จำนวน ครัวเรือน	จำนวนประชากร		
				ชาย	หญิง	รวม
อุ้มผาง	อุ้มผาง	๖	๑,๕๐๑	๑,๙๙๗	๑,๘๒๒	๓,๘๑๙
	หนองหลวง	๓	๙๑๑	๑,๖๒๙	๑,๕๑๗	๓,๑๔๖
	โมโกกร	๗	๒,๐๖๓	๔,๒๙๑	๓,๘๐๖	๘,๐๙๗
	แม่ละมุ้ง	๔	๖๑๖	๑,๐๗๓	๙๓๗	๒,๐๑๐
	แม่กลอง	๔	๑,๒๘๓	๑,๔๔๑	๑,๓๙๓	๒,๘๓๔
	เทศบาลตำบลอุ้มผาง	๓	๘๘๐	๑,๔๕๙	๑,๓๘๘	๒,๘๔๗
	เทศบาลตำบลแม่จัน	๑๒	๔,๑๐๕	๑๐,๙๙๕	๑๐,๑๔๗	๒๑,๑๔๒
	รวม	๓๙	๑๑,๓๕๙	๒๒,๘๘๕	๒๑,๐๑๐	๔๓,๘๙๕
	รวมทั้งจังหวัด	๖๗๑	๒๑๖,๖๖๑	๓๓๑,๗๑๖	๓๒๒,๙๖๐	๖๕๔,๖๗๖

ที่มา : กรมการปกครอง, ๓๑ ธันวาคม ๒๕๖๑

## ๔. สภาพทางสังคม

## ๔.๑ การศึกษา

จังหวัดตากมีสถานศึกษาในระบบตั้งแต่ระดับประถมศึกษา มัธยมศึกษา อาชีวศึกษา และระดับอุดมศึกษา

ตารางที่ ๖ แสดงจำนวนสถานศึกษา จำแนกตามสังกัดเป็นรายอำเภอ

อำเภอ	สำนักงาน คณะกรรมการ การศึกษาขั้น พื้นฐาน	สำนักบริหาร คณะกรรมการ ส่งเสริม การศึกษา เอกชน	สำนักประสาน และพัฒนาการ จัดการศึกษา ท้องถิ่น	กองกำกับการ ตำรวจตระเวน ชายแดน ที่ ๓๔	สำนักงาน คณะกรรมการ อาชีวศึกษา	สำนักงาน คณะกรรมการ อุดมศึกษา	รวม
เมืองตาก	๔๖	๕	๔	-	๒	๓	๖๐
บ้านตาก	๓๑	๑	๑	-	๑	-	๓๔
สามเงา	๒๖	-	-	๑	-	-	๒๗
วังเจ้า	๑๘	๒	-	-	๑	-	๒๑
แม่สอด	๔๓	๘	๑๕	๒	๑	๑	๗๐
แม่ระมาด	๒๔	๒	๘	๖	-	-	๔๐
ท่าสองยาง	๒๒	๑	-	๑๐	-	-	๓๓
พบพระ	๒๖	๒	๓	-	-	-	๓๑
อุ้มผาง	๑๕	-	๕	๔	-	-	๒๔
รวม	๒๕๑	๒๑	๓๖	๒๓	๕	๔	๓๔๐

ที่มา : สำนักงานเขตพื้นที่การศึกษาประถมศึกษา เขต ๑ และ เขต ๒, สำนักงานเขตพื้นที่การศึกษา  
มัธยมศึกษา เขต ๓๘, กองกำกับการตำรวจตระเวนชายแดนที่ ๓๔, สถานศึกษาสังกัดสำนักงาน  
คณะกรรมการการอาชีวศึกษา, สถานศึกษาสังกัดสำนักงานคณะกรรมการการอุดมศึกษา, ๒๕๖๑

ตารางที่ ๗ แสดงจำนวนนักเรียน/นักศึกษา จำแนกตามสังกัดเป็นรายอำเภอ

อำเภอ	สำนักงาน คณะกรรมการ การศึกษาขั้น พื้นฐาน	สำนักบริหาร คณะกรรมการ ส่งเสริม การศึกษา เอกชน	สำนักประสาน และพัฒนาการ จัดการศึกษา ท้องถิ่น	กองกำกับการ ตำรวจตระเวน ชายแดน ที่ ๓๔	สำนักงาน คณะกรรมการ อาชีวศึกษา	สำนักงาน คณะกรรมการ อุดมศึกษา	รวม
เมืองตาก	๑๑,๙๙๕	๔,๐๙๒	๑,๕๓๒	-	๒,๖๙๗	๔,๙๐๘	๒๕,๒๒๔
บ้านตาก	๔,๕๙๗	๕๒๖	๔๐	-	๗๐๒	-	๕,๘๖๕
สามเงา	๓,๓๔๑	-	-	๖๔	-	-	๓,๔๐๕
วังเจ้า	๒,๗๖๑	๑,๙๘๒	-	-	๕๕๑	-	๕,๒๙๔
แม่สอด	๑๔,๖๗๓	๖,๒๒๑	๖,๐๔๒	๒๔๕	๒,๖๐๑	๗๗๗	๓๐,๕๕๙
แม่ระมาด	๖,๘๑๖	๙๐๕	๖๔๖	๖๙๓	-	-	๙,๐๖๐
ท่าสองยาง	๑๔,๐๙๓	๑๓๙	-	๑,๒๗๐	-	-	๑๕,๕๐๒
พบพระ	๑๔,๑๘๓	๔๙๐	๘๖๗	-	-	-	๑๕,๕๔๐
อุ้มผาง	๖,๔๒๑	-	๕๓๗	๑,๕๒๓	-	-	๘,๔๘๑
รวม	๗๘,๘๘๐	๑๔,๓๕๕	๙,๖๖๔	๓,๗๙๕	๖,๕๕๑	๕,๖๘๕	๑๑๘,๙๓๐

ที่มา : สำนักงานเขตพื้นที่การศึกษาประถมศึกษา เขต ๑ และ เขต ๒, สำนักงานเขตพื้นที่การศึกษา  
มัธยมศึกษา เขต ๓๘, กองกำกับการตำรวจตระเวนชายแดนที่ ๓๔, สถานศึกษาสังกัดสำนักงาน  
คณะกรรมการการอาชีวศึกษา, สถานศึกษาสังกัดสำนักงานคณะกรรมการการอุดมศึกษา, ๒๕๖๑

ตารางที่ ๘ แสดงจำนวนห้องเรียน จำแนกตามสังกัดเป็นรายอำเภอ

อำเภอ	สำนักงาน คณะกรรมการ การศึกษาขั้น พื้นฐาน	สำนักบริหาร คณะกรรมการ ส่งเสริม การศึกษา เอกชน	สำนักประสาน และพัฒนาการ จัดการศึกษา ท้องถิ่น	กองกำกับการ ตำรวจตระเวน ชายแดน ที่ ๓๔	สำนักงาน คณะกรรมการ อาชีวศึกษา	สำนักงาน คณะกรรมการ อุดมศึกษา	รวม
เมืองตาก	๕๖๕	๑๑๒	๗๖	-	๖๘	๑๕๘	๙๗๙
บ้านตาก	๒๙๒	๑๘	-	-	๓๒	-	๓๔๒
สามเงา	๒๕๗	-	-	๗	-	-	๒๖๔
วังเจ้า	๑๕๑	๕๔	-	-	๒๒	-	๒๒๗
แม่สอด	๖๐๓	๑๗๒	๒๕๒	๑๗	๕๘	-	๑,๑๐๒
แม่ระมาด	๓๒๑	๒๔	๕๖	๕๐	-	-	๔๕๑
ท่าสองยาง	๖๕๙	๖	-	๘๓	-	-	๗๔๘
พบพระ	๕๒๐	๑๔	๒๔	-	-	-	๕๕๘
อุ้มผาง	๒๘๑	-	๑๙	๔๗	-	-	๓๔๗
รวม	๓,๖๔๙	๔๐๐	๔๒๗	๒๐๔	๑๘๐	๑๕๘	๕,๐๑๘

ที่มา : สำนักงานเขตพื้นที่การศึกษาประถมศึกษา เขต ๑ และ เขต ๒, สำนักงานเขตพื้นที่การศึกษา  
มัธยมศึกษา เขต ๓๘, กองกำกับการตำรวจตระเวนชายแดนที่ ๓๔, สถานศึกษาสังกัดสำนักงาน  
คณะกรรมการการอาชีวศึกษา, สถานศึกษาสังกัดสำนักงานคณะกรรมการการอุดมศึกษา, ๒๕๖๑

ตารางที่ ๙ แสดงจำนวนครู/อาจารย์ จำแนกตามสังกัดเป็นรายอำเภอ

อำเภอ	สำนักงาน คณะกรรมการ การศึกษาขั้น พื้นฐาน	สำนักบริหาร คณะกรรมการ ส่งเสริม การศึกษา เอกชน	สำนักประสาน และพัฒนาการ จัดการศึกษา ท้องถิ่น	กองกำกับการ ตำรวจตระเวน ชายแดน ที่ ๓๔	สำนักงาน คณะกรรมการ อาชีวศึกษา	สำนักงาน คณะกรรมการ อุดมศึกษา	รวม
เมืองตาก	๖๕๑	๑๖๘	๑๕๒	-	๑๐๒	๒๕๔	๑,๓๒๗
บ้านตาก	๒๕๗	๒๑	-	-	๓๓	-	๓๑๑
สามเงา	๒๒๒	-	-	๘	-	-	๒๓๐
วังเจ้า	๑๖๒	๖๘	-	-	๒๗	-	๒๕๗
แม่สอด	๗๔๑	๕๐๘	๒๙๑	๑๙	๖๖	๔๑	๑,๖๖๖
แม่ระมาด	๓๒๐	๖๑	๑๔	๕๗	-	-	๔๕๒
ท่าสองยาง	๕๒๖	๑๐	-	๙๓	-	-	๖๒๙
พบพระ	๕๙๔	๓๑	๑๒	-	-	-	๖๓๗
อุ้มผาง	๒๙๕	-	๑๗	๗๐	-	-	๓๘๒
รวม	๓,๗๖๘	๘๖๗	๔๘๖	๒๔๗	๒๒๘	๒๙๕	๕,๘๙๑

ที่มา : สำนักงานเขตพื้นที่การศึกษาประถมศึกษา เขต ๑ และ เขต ๒, สำนักงานเขตพื้นที่การศึกษา  
มัธยมศึกษา เขต ๓๘, กองกำกับการตำรวจตระเวนชายแดนที่ ๓๔, สถานศึกษาสังกัดสำนักงาน  
คณะกรรมการการอาชีวศึกษา, สถานศึกษาสังกัดสำนักงานคณะกรรมการการอุดมศึกษา, ๒๕๖๑

## ตารางที่ ๑๐ แสดงสถานศึกษาในสังกัดองค์กรปกครองส่วนท้องถิ่นในจังหวัดตาก

ลำดับที่	โรงเรียน	อำเภอ	สังกัด อบท.	จังหวัด
๑	โรงเรียนเทศบาล ๑ กิตติขจร	เมืองตาก	สนง.เทศบาลเมืองตาก	ตาก
๒	โรงเรียนเทศบาล ๒ วัดคอนมุลชัย	เมืองตาก	สนง.เทศบาลเมืองตาก	ตาก
๓	โรงเรียนเทศบาล ๓ วัดชัยชนะสงคราม	เมืองตาก	สนง.เทศบาลเมืองตาก	ตาก
๔	โรงเรียนเทศบาล ๔ รัตนวิทยานุสรณ์	เมืองตาก	สนง.เทศบาลเมืองตาก	ตาก
๕	โรงเรียนอนุบาลสมอโค่น	บ้านตาก	อบต.สมอโค่น	ตาก
๖	โรงเรียนกีฬาเทศบาลนครแม่สอด	แม่สอด	สนง.เทศบาลนครแม่สอด	ตาก
๗	โรงเรียนเทศบาลเฉลิมพระเกียรติสมเด็จพระเทพรัตนราชสุดาฯ สยามบรมราชกุมารี	แม่สอด	สนง.เทศบาลนครแม่สอด	ตาก
๘	โรงเรียนเทศบาล ๕ แผนกมัธยม	แม่สอด	สนง.เทศบาลนครแม่สอด	ตาก
๙	โรงเรียนเทศบาลวัดชุมพลคีรี	แม่สอด	สนง.เทศบาลนครแม่สอด	ตาก
๑๐	โรงเรียนเทศบาลวัดมณีไพโรสนทร์	แม่สอด	สนง.เทศบาลนครแม่สอด	ตาก
๑๑	โรงเรียนเทศบาลวัดบุญญาवास	แม่สอด	สนง.เทศบาลนครแม่สอด	ตาก
๑๒	โรงเรียนเทศบาลวัดดอนแก้ว	แม่สอด	สนง.เทศบาลนครแม่สอด	ตาก
๑๓	โรงเรียนอนุบาลเทศบาลตำบลแม่กุ	แม่สอด	สนง.เทศบาลตำบลแม่กุ	ตาก
๑๔	โรงเรียน ตชด. บ้านถ้ำเสือ	แม่สอด	อบต.พระธาตุผาแดง	ตาก
๑๕	โรงเรียน ตชด. ศึกษาสงเคราะห์ ๒	แม่สอด	อบต.แม่กุ	ตาก
๑๖	โรงเรียนบ้านหนองน้ำเขียว	แม่สอด	อบต.แม่กุ	ตาก
๑๗	โรงเรียน ตชด. บ้านห้วยน้ำขุ่น	แม่สอด	อบต.มหาวัน	ตาก
๑๘	โรงเรียนบ้านแคแคะอะคี	แม่สอด	อบต.ด่านแม่ละเมา	ตาก
๑๙	โรงเรียนบ้านห้วยสมป่อยศึกษา	แม่สอด	อบต.ด่านแม่ละเมา	ตาก
๒๐	โรงเรียนอนุบาลตำบลแม่กาษา	แม่สอด	อบต.แม่กาษา	ตาก
๒๑	โรงเรียนเทศบาลตำบลทุ่งหลวง	แม่ระมาด	สนง.เทศบาลตำบลทุ่งหลวง	ตาก
๒๒	โรงเรียนอนุบาลเทศบาลตำบลแม่จะเรา	แม่ระมาด	สนง.เทศบาลตำบลแม่จะเรา	ตาก
๒๓	โรงเรียน ตชด. จาตุรจินดา	แม่ระมาด	อบต.พระธาตุ	ตาก
๒๔	โรงเรียนบ้านสี่หลิ่ง	แม่ระมาด	อบต.พระธาตุ	ตาก
๒๕	โรงเรียนบ้านห้วยกระทิง	แม่ระมาด	อบต.พระธาตุ	ตาก
๒๖	โรงเรียนดอสีราษฎร์พัฒนา	แม่ระมาด	อบต.ชนะเจ็๊อ	ตาก
๒๗	โรงเรียนห้วยปลากองวิทยาการ	แม่ระมาด	อบต.ชนะเจ็๊อ	ตาก
๒๘	โรงเรียน ตชด. บ้านสามใหญ่	แม่ระมาด	อบต.สามหมื่น	ตาก
๒๙	โรงเรียนอนุบาลเทศบาลตำบลพบพระ	พบพระ	สนง.เทศบาลตำบลพบพระ	ตาก
๓๐	โรงเรียน ตชด. บ้านมอเกอร์	พบพระ	อบต.พบพระ	ตาก
๓๑	โรงเรียนอนุบาล อบต.วาเลย์	พบพระ	อบต.วาเลย์	ตาก

## ตารางที่ ๑๐ แสดงสถานศึกษาในสังกัดองค์กรปกครองส่วนท้องถิ่นในจังหวัดตาก (ต่อ)

ลำดับที่	โรงเรียน	อำเภอ	สังกัด อบท.	จังหวัด
๓๒	โรงเรียนอนุบาลบ้านหนองหลวง	อุ้มผาง	สนง.เทศบาลตำบลแม่กลอง	ตาก
๓๓	โรงเรียน ตชด. บ้านแม่กลองใหญ่	อุ้มผาง	อบต.โมโกไร	ตาก
๓๔	โรงเรียนอนุบาลบ้านปรอผาใต้	อุ้มผาง	อบต.โมโกไร	ตาก
๓๕	โรงเรียนอนุบาลไม้กะพง	อุ้มผาง	อบต.โมโกไร	ตาก
๓๖	โรงเรียนอนุบาลบ้านแม่กลองคี	อุ้มผาง	อบต.โมโกไร	ตาก

ที่มา : สำนักงานส่งเสริมการปกครองท้องถิ่นจังหวัดตาก, สำนักงานเขตพื้นที่การศึกษาตากเขต ๑ และสำนักงานเขตพื้นที่การศึกษาตากเขต เขต ๒, ๒๕๖๑

## ตารางที่ ๑๑ แสดงจำนวนศูนย์พัฒนาเด็กเล็ก และจำนวนครูผู้ดูแลเด็ก ในจังหวัดตาก

อำเภอ	จำนวน ศูนย์พัฒนาเด็กเล็ก	จำนวน ครูผู้ดูแลเด็ก	จำนวน เด็กนักเรียน
เมืองตาก	๓๓	๑๐๖	๑,๒๓๐
บ้านตาก	๑๓	๒๕	๕๒๔
สามเงา	๑๗	๒๖	๔๖๙
วังเจ้า	๑๒	๒๑	๓๖๖
แม่สอด	๔๐	๑๑๑	๑,๗๓๕
แม่ระมาด	๒๓	๕๒	๘๒๔
ท่าสองยาง	๓๑	๕๘	๑,๓๕๕
พบพระ	๒๕	๕๙	๑,๐๑๓
อุ้มผาง	๓๖	๖๔	๑,๓๓๓
รวม	๒๓๐	๕๒๒	๘,๘๔๙

ที่มา : กรมส่งเสริมการปกครองท้องถิ่น, มกราคม ๒๕๖๒

## ๔.๒ สาธารณสุข

## ๑) บุคลากรสาธารณสุข

สัดส่วนบุคลากรด้านสาธารณสุขของจังหวัดตาก ๔ สายงาน ได้แก่ แพทย์ ทันตแพทย์ เภสัชกร และพยาบาลวิชาชีพ จำแนกได้ตามตารางที่ ๑๒

ตารางที่ ๑๒ แสดงบุคลากรด้านสาธารณสุขต่อประชากรในจังหวัดตาก

สายงาน	จำนวนมีจริง (คน)	สัดส่วนต่อคนไทย (คน)	สัดส่วนต่อคนไทย และต่างด้าว (คน)	เกณฑ์ประเทศ
แพทย์	๑๔๘	๑ : ๓,๖๕๒	๑ : ๔,๔๒๓	๑ : ๔,๐๐๐
ทันตแพทย์	๕๔	๑ : ๑๐,๐๐๙	๑ : ๑๒,๑๒๓	๑ : ๑๐,๐๐๐
เภสัชกร	๘๒	๑ : ๖,๕๙๑	๑ : ๗,๙๘๓	๑ : ๑๑,๐๐๐
พยาบาลวิชาชีพ	๑,๐๓๔	๑ : ๕๒๒	๑ : ๖๓๓	๑ : ๘๐๐

ที่มา : สำนักงานสาธารณสุขจังหวัดตาก, มกราคม ๒๕๖๒

## ๒) สถานบริการสาธารณสุข

## ๑. ภาครัฐ

- โรงพยาบาลทั่วไป รพ.ตสม. ๓๑๐ เตียง รพ.มส. ๓๖๕ เตียง	๒	แห่ง
- โรงพยาบาลชุมชน รพ.แม่ระมาด ๑๐๐ เตียง รพ.ท่าสองยาง ๗๙ เตียง, รพ.อุ้มผาง ๖๕ เตียง, รพ.บ้านตาก ๖๐ เตียง, รพ.พบพระ ๕๐ เตียง, รพ.สามเงา ๓๐ เตียง, และ รพ.วังเจ้า ซึ่งยังไม่เปิดบริการผู้ป่วยใน	๗	แห่ง
- โรงพยาบาลส่งเสริมสุขภาพตำบล (รพ.สต.)	๑๒๐	แห่ง
- ศูนย์ควบคุมโรคติดต่อฯ โดยแมลง (ศตม.)	๑	แห่ง
- โรงพยาบาลสังกัดกระทรวงกลาโหม (รพ.ค่ายวชิรปราการ ขนาด ๓๐ เตียง)	๑	แห่ง
- ศูนย์สุขภาพชุมชนเมือง (ศสม.)	๓	แห่ง
- สถานบริการสาธารณสุขชุมชน (สสช.)	๓๔	แห่ง
- สุขศาลา	๒๘	แห่ง
- Health post	๕	แห่ง
- Malaria post	๗๖	แห่ง
- สถานพยาบาลการไฟฟ้าฝ่ายผลิตฯ เขื่อนภูมิพล	๑	แห่ง
- สถานีกาชาดเพชรรัตน์	๑	แห่ง

**๒. ภาคเอกชน**

-	โรงพยาบาลแม่สอดราม ขนาด ๑๐๐ เตียง	๑	แห่ง
-	โรงพยาบาลนครแม่สอด อินเทอร์เน็ตชั้นแนล ขนาด ๕๖ เตียง	๑	แห่ง
-	สถานพยาบาลเวชกรรม	๓๑	แห่ง
-	สถานพยาบาลเวชกรรมเฉพาะทาง	๔๒	แห่ง
-	สถานพยาบาลทันตกรรม (ทันตแพทย์)	๑๗	แห่ง
-	สถานพยาบาลการพยาบาลและการผดุงครรภ์	๕๐	แห่ง
-	สถานพยาบาลเทคนิคการแพทย์	๕	แห่ง
-	สถานพยาบาลสหคลินิก	๓	แห่ง
-	สถานพยาบาลการผดุงครรภ์ชั้น ๒	๓	แห่ง
-	สถานพยาบาลทันตกรรมชั้น ๒	๑	แห่ง
-	ร้านขายยาแผนปัจจุบัน (มีเภสัชกร)	๔๒	แห่ง
-	ร้านขายยาแผนปัจจุบันบรรจุเสร็จ	๒๑	แห่ง
-	ร้านขายยาแผนโบราณ	๔	แห่ง
-	ร้านขายยาบรรจุเสร็จสำหรับสัตว์	๑๑	แห่ง

ที่มา : สำนักงานสาธารณสุขจังหวัดตาก, มกราคม ๒๕๖๒

**๓) การเข้าถึงบริการสุขภาพ**

จากจำนวนประชากร ณ ธันวาคม ๒๕๖๑ จังหวัดตากมีประชากรทั้งสิ้น ๖๗๗,๔๕๘ คน (ข้อมูลจากสำนักงานสาธารณสุขจังหวัดตาก) โดยมีประชากรที่สำรวจเพื่อขึ้นทะเบียนหลักประกันสุขภาพจังหวัดตากจำนวน ๖๗๕,๖๕๘ คน ความครอบคลุมสิทธิบัตรประกันสุขภาพถ้วนหน้า คิดเป็นร้อยละ ๖๖.๗๙ ที่ยังไม่ลงทะเบียนบัตรประกันสุขภาพจำนวน ๑,๘๐๐ คน คิดเป็นร้อยละ ๐.๒๖ หลักประกันสุขภาพส่วนใหญ่เป็นสิทธิบัตรประกันสุขภาพถ้วนหน้าร้อยละ ๖๖.๗๙ รองลงมาคือสิทธิบัตรประกันสังคมร้อยละ ๑๓.๔๓ จำแนกได้ตามตารางที่ ๑๓

**หมายเหตุ :** ประชากรที่สำรวจเพื่อขึ้นทะเบียนหลักประกันสุขภาพจังหวัดตากมากกว่าประชากรในจังหวัดตาก เนื่องจากมีประชากรต่างจังหวัดใกล้เคียงมาขึ้นทะเบียนกับหลักประกันสุขภาพ

**ตารางที่ ๑๓** แสดงความครอบคลุมประชากรที่มีหลักประกันสุขภาพถ้วนหน้า จำแนกตามสิทธิจังหวัดตาก

ประเภท	จำนวน	ร้อยละ
๑. สิทธิบัตรประกันสุขภาพถ้วนหน้า	๔๕๒,๔๖๑	๖๖.๗๙
๒. สิทธิบัตรประกันสังคม	๙๐,๙๖๗	๑๓.๔๓
๓. ข้าราชการ พนักงานและครอบครัว	๓๕,๐๙๐	๕.๑๘
๔. อื่นๆ	๙๗,๑๔๐	๑๔.๓๔
๔.๑ ข้าราชการ พนักงานและครอบครัว สังกัดองค์กรปกครองส่วนท้องถิ่น ( ๗,๔๓๐ ราย)		
๔.๒ คนไทยในต่างประเทศ ( ๕๓ ราย)		
๔.๓ บุคคลรอพิสูจน์สถานะ ( ๒๖ ราย)		
๔.๔ คนต่างด้าว ( ๘๙,๖๓๑ ราย)		
รวม (ประชากรผู้มีหลักประกัน)	๖๗๕,๖๕๘	๙๙.๗๔
๕. ยังไม่ขึ้นทะเบียนหลักประกันสุขภาพ	๑,๘๐๐	๐.๒๖
<b>รวม</b>	<b>๖๗๗,๔๕๘</b>	<b>๑๐๐.๐๐</b>

**ที่มา :** สำนักงานสาธารณสุขจังหวัดตาก, มกราคม ๒๕๖๒

๔) ข้อมูลสถานะสุขภาพ

๑. อัตราเกิด อัตราตาย อัตราเพิ่มตามธรรมชาติ

ปี ๒๕๖๑ จังหวัดตากมีอัตราเกิด เท่ากับ ๒๑.๖๐ ต่อพันประชากร ซึ่งลดลงจากปี ๒๕๖๐ อัตราตายเท่ากับ ๖.๗๒ ต่อพันประชากร ซึ่งเพิ่มขึ้นจากปี ๒๕๖๐ และอัตราเพิ่มตามธรรมชาติในปี ๒๕๖๑ เท่ากับ ๑.๔๘ ลดลงจากปี ๒๕๖๐ (ร้อยละ ๑.๖๓) ดังแสดงในแผนภูมิ

แผนภูมิแสดงอัตราเกิด อัตราตาย อัตราเพิ่มตามธรรมชาติ ของประชากรจังหวัดตาก ตั้งแต่ปี ๒๕๕๒ - ๒๕๖๑

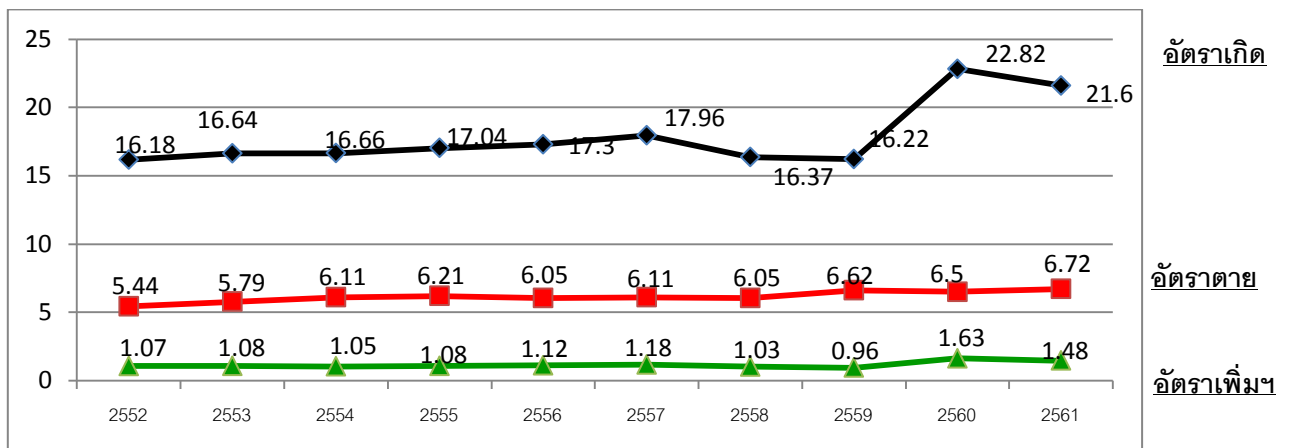

ที่มา : สำนักงานสาธารณสุขจังหวัดตาก, มกราคม ๒๕๖๒

## ๒. โรคที่เฝ้าระวังทางระบาดวิทยา

ในช่วงปี ๒๕๖๑ โรคเฝ้าระวังทางระบาดวิทยาที่สำคัญของจังหวัดตาก ลำดับที่ ๑ คือ โรคอุจจาระร่วง ลำดับที่ ๒ กลุ่มไข้และไข้ไม่ทราบสาเหตุ ลำดับที่ ๓ โรคปอดบวม โดยเป็นโรคที่พบเป็นลำดับที่ ๑ - ๓ พบติดต่อกันมานานหลายปี โดยโรคที่มีแนวโน้มพบน้อยลงคือ โรคมาลาเรีย ดังแสดงในตารางที่ ๑๔

ตารางที่ ๑๔ แสดงอัตราป่วย ๑๐ ลำดับแรกของโรคที่เฝ้าระวังทางระบาดวิทยา จังหวัดตาก  
เปรียบเทียบตั้งแต่ปี ๒๕๕๙ - ๒๕๖๑

ลำดับที่	สาเหตุการป่วย	๒๕๕๙	๒๕๖๐	๒๕๖๑
๑	โรคอุจจาระร่วง	๒,๔๒๓.๔๒	๒,๑๘๓.๑๙	๒,๑๖๙.๗๔
๒	ไข้และไข้ไม่ทราบสาเหตุ	๑,๒๓๐.๖๓	๑,๔๘๐.๓๐	๑,๕๒๕.๒๔
๓	ปอดบวม	๔๐๒.๕๐	๔๘๗.๙๙	๖๖๑.๒๗
๔	ไข้หวัดใหญ่	๙๔.๔๔	๑๘๒.๙๒	๒๓๖.๕๖
๕	อาหารเป็นพิษ	๑๕๒.๐๑	๑๖๙.๖๓	๑๙๙.๐๖
๖	ไข้เลือดออก	๑๐๔.๔๗	๑๗๖.๒๔	๑๕๘.๘๗
๗	ตาแดง	๑๘๘.๓๙	๑๖๑.๒๔	๑๕๘.๘๗
๘	สครับไทฟัส	๖๙.๓๗	๑๒๙.๒๘	๑๕๖.๑๘
๙	โรคติดต่อทางเพศสัมพันธ์	๕๙.๕๑	๑๐๐.๐๑	๑๐๕.๘๖
๑๐	สุกใส	๕๕.๑๔	๑๑๔.๐๙	๑๐๐.๐๑

ที่มา : สำนักงานสาธารณสุขจังหวัดตาก, มกราคม ๒๕๖๒

### ๓. สาเหตุการป่วยของผู้ป่วยนอก

กลุ่มโรคที่เป็นสาเหตุการป่วยของผู้ป่วยนอก ๕ อันดับแรกของจังหวัดตาก ปี ๒๕๖๑ (ตุลาคม ๒๕๖๐ - กันยายน ๒๕๖๑) พบว่าโรคความดันโลหิตสูงไม่ทราบสาเหตุ (ปฐมภูมิ) มีอัตราป่วยสูงสุด เท่ากับ ๔๓,๔๙๓.๙๖ ต่อแสนประชากร รองลงมาได้แก่ การติดเชื้อทางเดินหายใจส่วนบนเฉียบพลันหลายตำแหน่งอื่น, เนื้อเยื่อผิดปกติ, โรคนิ่วในถุงน้ำดี และโรคความผิดปกติอื่นๆ ของฟันและโครงสร้าง มีอัตราป่วยเท่ากับ ๒๕,๐๓๗.๕๓, ๒๐,๖๔๗.๓๘, ๑,๔๔๒.๗๗, ๑๑,๔๕๔.๑๐ ต่อแสนประชากรตามลำดับ ดังแสดงในตารางที่ ๑๕

ตารางที่ ๑๕ แสดงอัตราป่วย ๑๐ ลำดับแรกของสาเหตุการเจ็บป่วยใน กลุ่มผู้ป่วยนอก ตามกลุ่มสาเหตุ จังหวัดตาก เปรียบเทียบตั้งแต่ปีงบประมาณ ๒๕๖๐ - ๒๕๖๑ (อัตราป่วยต่อ ๑๐๐,๐๐๐ ประชากร)

ลำดับที่	กลุ่มโรค	สาเหตุการป่วย	๒๕๖๐	๒๕๖๑
๑	๑๔๕	ความดันโลหิตสูงไม่ทราบสาเหตุ (ปฐมภูมิ)	๕๕,๒๘๕.๒๖	๔๓,๔๙๓.๙๖
๒	๑๖๗	การติดเชื้อทางเดินหายใจส่วนบนเฉียบพลันหลายตำแหน่งอื่น	๓๒,๐๑๔.๓๒	๒๕,๐๓๗.๕๓
๓	๒๐๗	เนื้อเยื่อผิดปกติ	๓๓,๕๙๐.๙๘	๒๐,๖๔๗.๓๘
๔	๑๐๔	นิ่วในถุงน้ำดี	๑๖,๘๕๖.๒๖	๑,๔๔๒.๗๗
๕	๑๘๑	ความผิดปกติอื่นๆ ของฟันและโครงสร้าง	๑๓,๙๔๘.๗๐	๑๑,๔๕๔.๑๐
๖	๑๘๕	โรคอื่นๆ ของหลอดอาหาร กระเพาะและดูโอดินัม	๑๒,๓๗๓.๙๔	๘,๙๖๙.๘๗
๗	๒๐๖	พยาธิสภาพของหลังส่วนอื่น	๑๑,๙๓๓.๗๒	๘,๒๔๔.๖๓
๘	๒๘๑	การบาดเจ็บกระดูกและข้ออื่นๆ, ไม่ระบุเฉพาะและหลายบริเวณในร่างกาย	๙,๓๓๔.๐๑	๗,๔๖๕.๘๔
๙	๑๖๕	คออักเสบเฉียบพลันและต่อมทอนซิลอักเสบเฉียบพลัน	๑๓,๓๒๘.๔๔	๖,๕๓๒.๙๙
๑๐	๑๘๐	ฟันผุ	๕,๙๒๐.๑๔	๕,๒๙๘.๐๑

ที่มา : สำนักงานสาธารณสุขจังหวัดตาก, มกราคม ๒๕๖๒

#### ๔. สาเหตุการป่วยของผู้ป่วยใน

กลุ่มโรคที่เป็นสาเหตุการป่วยของผู้ป่วยใน ๕ อันดับแรกของจังหวัดตาก ปี ๒๕๖๑ (ตุลาคม ๒๕๖๐ - กันยายน ๒๕๖๑) พบว่าโรคปอดบวม มีอัตราป่วยสูงสุด เท่ากับ ๘๔๓.๗๙ ต่อแสนประชากร รองลงมาได้แก่ ภาวะอื่นๆ ในระยะปริกำเนิด, ภาวะแทรกซ้อนอื่นๆ ของการตั้งครรภ์ และการคลอด, การดูแลมารดาอื่นๆ ที่มีปัญหาเกี่ยวกับทารกในครรภ์ และถุงน้ำคร่ำ และปัญหาที่อาจเกิดขึ้นได้ในระยะคลอดและการคลอด และโรคหลอดลมอักเสบ ถุงลมโป่งพองและปอดชนิดอุดกั้นแบบเรื้อรังอื่น มีอัตราป่วยเท่ากับ ๖๐๘.๕๖, ๕๖๘.๓๕, ๔๙๘.๘๓ และ ๔๗๗.๔๑ ต่อแสนประชากรตามลำดับ ดังแสดงในตารางที่ ๑๖

**ตารางที่ ๑๖** แสดงอัตราป่วย ๑๐ ลำดับแรกของสาเหตุการเจ็บป่วยใน กลุ่มผู้ป่วยใน ตามกลุ่มสาเหตุ จังหวัดตาก เปรียบเทียบตั้งแต่ปีงบประมาณ ๒๕๖๐ - ๒๕๖๑ (อัตราป่วยต่อ ๑๐๐,๐๐๐ ประชากร)

ลำดับที่	กลุ่มโรค	สาเหตุการป่วย	๒๕๖๐	๒๕๖๑
๑	๑๖๙	ปอดบวม	๗๐๘.๙๔	๘๔๓.๗๙
๒	๒๕๓	ภาวะอื่นๆ ในระยะปริกำเนิด	๖๒๕.๗๖	๖๐๘.๕๖
๓	๒๔๒	ภาวะแทรกซ้อนอื่นๆ ของการตั้งครรภ์ และการคลอด	๔๗๖.๔๙	๕๖๘.๓๕
๔	๒๓๙	การดูแลมารดาอื่นๆ ที่มีปัญหาเกี่ยวกับทารกในครรภ์ และถุงน้ำคร่ำ และปัญหาที่อาจเกิดขึ้นได้ในระยะคลอด	๔๙๗.๕๗	๔๙๘.๘๓
๕	๑๗๕	โรคหลอดลมอักเสบ ถุงลมโป่งพองและปอดชนิดอุดกั้นแบบเรื้อรังอื่น	๔๑๖.๒๘	๔๗๗.๔๑
๖	๐๙๘	โลหิตจางอื่นๆ	๓๓๓.๑๐	๓๒๐.๕๓
๗	๑๗๐	หลอดลมอักเสบเฉียบพลันและหลอดลมเล็กอักเสบเฉียบพลัน	๒๑๒.๓๒	๓๐๗.๕๖
๘	๐๓๒	ไข้จากไวรัสที่นำโดยแมลงและไข้เลือดออกที่เกิดจากไวรัสอื่นๆ	๒๘๔.๑๐	๓๐๑.๑๘
๙	๑๓๓	ต่อกระจกและความผิดปกติของเลนส์อื่นๆ	๓๘๓.๖๒	๒๙๘.๓๖
๑๐	๒๘๑	การบาดเจ็บระบุเฉพาะอื่นๆ, ไม่ระบุเฉพาะและหลายบริเวณในร่างกาย	๒๖๐.๕๖	๒๓๕.๖๐

ที่มา : สำนักงานสาธารณสุขจังหวัดตาก, มกราคม ๒๕๖๒

**๕. สาเหตุการตาย**

กลุ่มโรคที่เป็นสาเหตุการตายของประชากรจังหวัดตาก ๒๕๖๑ (ตุลาคม ๒๕๖๐ - กันยายน ๒๕๖๑) พบว่าเนื้องอกและมะเร็งมีอัตราการตายสูงสุด เท่ากับ ๙๙.๓๙ ต่อแสนประชากร รองลงมา ได้แก่ โรคระบบไหลเวียนโลหิต, โรคทางเดินหายใจ, สาเหตุภายนอกป่วยและตายและโรคติดเชื้อและปรสิต มีอัตราการตายเท่ากับ ๘๑.๗๓, ๖๓.๑๒, ๕๑.๒๙, ๔๑.๗๑ ต่อแสนประชากร ตามลำดับ ดังแสดงใน ตารางที่ ๑๗

**ตารางที่ ๑๗** แสดงอัตราป่วย ๑๐ ลำดับแรกของสาเหตุการตาย ตามกลุ่มสาเหตุ จังหวัดตาก

เปรียบเทียบตั้งแต่ปีงบประมาณ ๒๕๕๙ - ๒๕๖๑

(อัตราการตายต่อ ๑๐๐,๐๐๐ ประชากร)

ลำดับที่	กลุ่มโรค	สาเหตุการตาย	๒๕๕๙	๒๕๖๐	๒๕๖๑
๑	๑๙	เนื้องอกและมะเร็ง	๙๘.๗๖	๙๗.๔๒	๙๙.๓๙
๒	๓๒	โรคระบบไหลเวียนโลหิต	๗๖.๙๔	๗๓.๖๘	๘๑.๗๓
๓	๖๕	โรคของทางเดินระบบหายใจ	๖๔.๓๔	๕๗.๗๓	๖๓.๑๒
๔	๖๓	สาเหตุภายนอกของการป่วยและตาย	๕๒.๒๙	๕๓.๑๗	๕๑.๒๙
๕	๑๕	โรคติดเชื้อและปรสิต	๕๕.๙๓	๔๙.๙๔	๔๑.๗๑
๖	๓๙	โรคระบบประสาท	๑๔.๑๐	๓๗.๐๓	๓๘.๘๙
๗	๑๐	โรคระบบย่อยอาหาร	๒๐.๖๙	๒๕.๐๖	๒๕.๕๕
๘	๒	โรคระบบสืบพันธุ์และทางเดินปัสสาวะ	๒๐.๓๑	๑๖.๗๑	๒๓.๖๗
๙	๕๐	โรคของต่อมไร้ท่อ โภชนาการและเมตาบอลิซึม	๑๐.๙๑	๑๐.๒๕	๑๐.๓๓
๑๐	๓๔	ภาวะบางอย่างที่เกิดในระยะปริกำเนิด	๒.๘๒	๔.๓๖	๕.๔๔

ที่มา : สำนักงานสาธารณสุขจังหวัดตาก, มกราคม ๒๕๖๒

## ๔.๓ การสังคมสงเคราะห์

ตารางที่ ๑๘ แสดงจำนวนผู้สูงอายุที่ได้รับเบี้ยยังชีพในจังหวัดตาก

ลำดับที่	อำเภอ	จำนวนผู้สูงอายุ ได้รับเบี้ยยังชีพ
๑	เมืองตาก	๑๓,๕๒๘
๒	บ้านตาก	๗,๓๗๕
๓	สามเงา	๕,๐๖๒
๔	วังเจ้า	๓,๖๒๕
๕	แม่สอด	๑๓,๙๒๙
๖	แม่ระมาด	๕,๔๑๐
๗	พบพระ	๔,๒๐๑
๘	ท่าสองยาง	๓,๙๐๙
๙	อุ้มผาง	๒,๐๖๗
รวมทั้งสิ้น		๕๙,๑๐๖

ที่มา : สำนักงานส่งเสริมการปกครองท้องถิ่นจังหวัดตาก, มีนาคม ๒๕๕๙

ตารางที่ ๑๙ แสดงจำนวนผู้พิการที่ได้รับเบี้ยยังชีพในจังหวัดตาก

ลำดับที่	อำเภอ	จำนวนผู้พิการ ได้รับเบี้ยยังชีพ
๑	เมืองตาก	๓,๙๐๙
๒	บ้านตาก	๑,๗๓๗
๓	สามเงา	๑,๑๓๒
๔	วังเจ้า	๑,๐๒๒
๕	แม่สอด	๒,๗๙๐
๖	แม่ระมาด	๑,๓๘๖
๗	พบพระ	๑,๑๗๑
๘	ท่าสองยาง	๖๙๔
๙	อุ้มผาง	๓๔๔
รวมทั้งสิ้น		๑๔,๑๘๕

ที่มา : สำนักงานส่งเสริมการปกครองท้องถิ่นจังหวัดตาก, มีนาคม ๒๕๕๙

## ๕. ระบบบริการพื้นฐาน

### ๕.๑ การคมนาคมขนส่ง

เส้นทางคมนาคมทางบก สายหลัก ๑๔ คือ ทางหลวงหมายเลข ๑ จากอำเภอวังเจ้า ถึง อำเภอสามเภา ระยะทาง ๙๐.๖๓๐ กิโลเมตร และทางหลวงหมายเลข ๑๒ จากอำเภอแม่สอด ถึง อำเภอเมืองตาก ระยะทาง ๘๕.๙๐๕ กม. และอำเภอเมืองตาก ถึง เขตติดต่อจังหวัดสุโขทัย ระยะทาง ๖๐.๖๗๖ กิโลเมตร ซึ่งเป็นส่วนหนึ่งของการเชื่อมโยงโครงข่ายคมนาคมสำคัญตามเส้นทางระเบียงเศรษฐกิจแนวตะวันออก-ตะวันตก (East-West Economic Corridor: EWEC) โดยเริ่มจากเมืองท่าด่านิงของสาธารณรัฐสังคมนิยมเวียดนาม ผ่านสาธารณรัฐประชาธิปไตยประชาชนลาว เข้าสู่ประเทศไทย และสิ้นสุดที่อำเภอแม่สอด จังหวัดตาก ซึ่งสามารถเชื่อมโยงไปยังสาธารณรัฐแห่งสหภาพเมียนมา และสามารถเชื่อมต่อไปยังประเทศอินเดียและตะวันออกเฉียง

การคมนาคมทางอากาศ จังหวัดตากมีสนามบินในพื้นที่ รวม ๒ แห่ง ได้แก่ ท่าอากาศยานตาก (ปัจจุบันไม่มีการให้บริการขนส่งผู้โดยสาร) และท่าอากาศยานแม่สอด ซึ่งมีศักยภาพในการให้บริการและอำนวยความสะดวกความปลอดภัยแก่อากาศยาน ผู้โดยสาร และบุคคลอื่นที่ใช้บริการท่าอากาศยาน รวมทั้งการขนส่งสินค้า สัมภาระ และไปรษณีย์ภัณฑ์ทางอากาศ โดยได้รับการกำกับดูแลและควบคุมให้เป็นไปตามกฎหมาย ระเบียบ ข้อบังคับ

### ๕.๒ การคมนาคม การจราจร

องค์การบริหารส่วนจังหวัดตาก มีถนนในความรับผิดชอบทั้ง ๙ อำเภอ มีระยะทางรวม ๒๘๓.๗๘๖ กิโลเมตร แยกเป็นถนนลูกรัง ๗.๕๕๐ กิโลเมตร ถนนลาดยาง ๒๖๒.๕๘๔ กิโลเมตร และถนนคอนกรีต ๑๔.๓๖๒ กิโลเมตร

ตารางที่ ๒๐ แสดงความยาวถนนที่อยู่ในความรับผิดชอบขององค์การบริหารส่วนจังหวัดตาก

ลำดับที่	อำเภอ	ระยะทาง ( กิโลเมตร)	ชนิดผิวจราจร		
			ลูกรัง	ลาดยาง	คอนกรีต
๑	อำเภอวังเจ้า	๕.๘๙๔	-	๔.๘๙๔	๑.๐๐๐
๒	อำเภอเมืองตาก	๕๑.๔๙๗	๓.๕๕๐	๔๗.๑๖๒	๐.๗๘๕
๓	อำเภอบ้านตาก	๒๘.๗๑๑	-	๒๖.๘๑๑	๑.๙๐๐
๔	อำเภอสามเภา	๔๗.๗๕๐	-	๔๕.๗๕๐	๒.๐๐๐
๕	อำเภอแม่สอด	๘๗.๐๔๐	๒.๖๒๕	๗๔.๓๖๓	๑๐.๐๕๒
๖	อำเภอแม่ระมาด	๓๑.๓๘๓	-	๓๑.๓๘๓	-
๗	อำเภอพบพระ	๓๗.๔๐๕	-	๓๗.๑๑๕	๐.๒๙๐
๘	อำเภอท่าสองยาง	-	-	-	-
๙	อำเภออุ้มผาง	-	-	-	-
รวม		๒๘๓.๗๘๖	๖.๑๗๕	๒๖๒.๕๘๔	๑๕.๐๒๗

ที่มา : สำนักการช่างองค์การบริหารส่วนจังหวัดตาก, ตุลาคม ๒๕๕๙

## ตารางที่ ๒๑ แสดงถนนที่อยู่ในความรับผิดชอบขององค์การบริหารส่วนจังหวัดตาก จำแนกตามอำเภอ

ลำดับ ที่	รหัสสายทาง	ชื่อโครงการ	ระยะทาง (กิโลเมตร)	ชนิดผิวจราจร		
				ลูกรัง	ลาดยาง	คอนกรีต
<b>อำเภอวังเจ้า</b>						
๑	ตท.ถ ๑ - ๐๐๐๑	บ้านตะเคียนดวน - บ้านสยบม	๕.๘๙๔	-	๕.๘๙๔	๑.๐๐๐
<b>รวม</b>			<b>๕.๘๙๔</b>	<b>-</b>	<b>๕.๘๙๔</b>	<b>๑.๐๐๐</b>
<b>อำเภอเมืองตาก</b>						
๒	ตท.ถ ๑ - ๐๐๐๒	บ้านหนองปรือ - บ้านวังเจ้า	๑๓.๑๒๐	-	๑๒.๔๒๐	๐.๗๐๐
๓	ตท.ถ ๑ - ๐๐๐๓	บ้านลานขวาง - บ้านน้ำร้อน	๓.๒๖๘	-	๓.๒๒๓	๐.๐๔๕
๔	ตท.ถ ๑ - ๐๐๐๔	บ้านคลองข่างโพรง - บ้านมาป่าแฝก	๑๐.๐๐๐	-	๑๐.๐๐๐	-
๕	ตท.ถ ๑ - ๐๐๐๕	บ้านตุ๊กกลางทุ่ง - บ้านพุสะแก	๑.๔๐๐	-	๑.๔๐๐	-
๖	ตท.ถ ๑ - ๐๐๐๖	บ้านบ่อไม้หว่า - บ้านตุ๊กกลางทุ่ง	๓.๕๓๐	-	๓.๕๓๐	-
๗	ตท.ถ ๑ - ๐๐๐๗	ทางเข้าบ้านน้ำดิบ	๔.๙๐๐	-	๔.๙๐๐	-
๘	ตท.ถ ๑ - ๐๐๓๔	บ้านหนองมะเกลือ - บ้านไผ่สีซอ	๔.๓๗๙	-	๔.๓๗๙	-
๙	ตท.ถ ๑ - ๐๐๓๕	เทศบาลเมืองตาก-หมู่ที่ ๖ ต.วังหิน	๑.๓๐๐	-	๑.๒๖๐	๐.๐๔๐
๑๐	ตท.ถ ๑ - ๐๐๓๖	เทศบาลเมืองตาก-หมู่ที่ ๑ ต.ไม้งาม	๔.๖๐๐	-	๔.๖๐๐	-
๑๑	ตท.ถ ๑ - ๐๐๓๗	บ้านลานขวาง-บ้านเด่นมะขาม	๕.๐๐๐	๓.๕๕๐	๑.๔๕๐	-
<b>รวม</b>			<b>๕๑.๔๙๗</b>	<b>๓.๕๕๐</b>	<b>๔๗.๑๖๒</b>	<b>๐.๗๘๕</b>
<b>อำเภอบ้านตาก</b>						
๑๒	ตท.ถ ๑ - ๐๐๐๘	บ้านสระทอง - บ้านสามไร่	๕.๐๙๐	-	๕.๐๙๐	-
๑๓	ตท.ถ ๑ - ๐๐๐๙	บ้านแม่บอน - บ้านตะฝูสูง	๑๑.๒๔๖	-	๙.๘๙๖	๑.๓๕๐
๑๔	ตท.ถ ๑ - ๐๐๑๐	บ้านยางโองน้ำ - บ้านวังห้วย	๗.๓๗๕	-	๖.๘๒๕	๐.๕๕๐
๑๕	ตท.ถ ๑ - ๐๐๓๙	หมู่ที่ ๔ ตำบลตากตก-ตำบลหนองบัวเหนือ	๕.๐๐๐	-	๕.๐๐๐	-
<b>รวม</b>			<b>๒๘.๗๑๑</b>	<b>-</b>	<b>๒๖.๘๑๑</b>	<b>๑.๙๐๐</b>
<b>อำเภอสามเงา</b>						
๑๖	ตท.ถ ๑ - ๐๐๑๑	บ้านวังห้วย - บ้านยางโองน้ำ	๕.๒๘๑	-	๕.๒๘๑	-
๑๗	ตท.ถ ๑ - ๐๐๑๒	บ้านวังห้วย - บ้านสามเงา	๒.๘๔๐	-	๒.๘๔๐	-
๑๘	ตท.ถ ๑ - ๐๐๑๓	บ้านดงลาน - บ้านวังหมัน	๑๗.๙๕๗	-	๑๗.๙๕๗	-
๑๙	ตท.ถ ๑ - ๐๐๑๔	บ้านวังไคร้ - บ้านสองแคว	๒๑.๖๗๒	-	๑๙.๖๗๒	๒.๐๐๐
<b>รวม</b>			<b>๔๗.๗๕๐</b>	<b>-</b>	<b>๔๕.๗๕๐</b>	<b>๒.๐๐๐</b>

## ตารางที่ ๒๑ แสดงถนนที่อยู่ในความรับผิดชอบขององค์การบริหารส่วนจังหวัดตาก จำแนกตามอำเภอ (ต่อ)

ลำดับ ที่	รหัสสายทาง	ชื่อโครงการ	ระยะทาง (กิโลเมตร)	ชนิดผิวจราจร		
				ลูกรัง	ลาดยาง	คอนกรีต
<b>อำเภอพบพระ</b>						
๒๐	ตท.ถ ๑ - ๐๐๑๕	บ้านมอเกอรี่ยาง - บ้านยะพอ	๕.๙๑๓	-	๕.๙๑๓	-
๒๑	ตท.ถ ๑ - ๐๐๑๖	บ้านเก้ารวมไทย - บ้านทรัพย์เจริญ	๖.๐๒๐	-	๖.๐๒๐	-
๒๒	ตท.ถ ๑ - ๐๐๑๗	บ้านตลาดรวมไทย - บ้านผากระเจ็ด	๑๓.๗๕๕	-	๑๓.๔๖๕	๐.๒๙๐
๒๓	ตท.ถ ๑ - ๐๐๑๘	บ้านคีรีน้อย - บ้านทรัพย์อนันต์	๑๑.๗๑๗	-	๑๑.๗๑๗	-
<b>รวม</b>			<b>๓๗.๔๐๕</b>	<b>-</b>	<b>๓๗.๑๑๕</b>	<b>๐.๒๙๐</b>
<b>อำเภอแม่สอด</b>						
๒๔	ตท.ถ ๑ - ๐๐๑๙	บ้านแม่กุหลาบ - บ้านผา	๖.๗๗๕	-	๖.๔๒๕	๐.๓๕๐
๒๕	ตท.ถ ๑ - ๐๐๒๐	บ้านใหม่แม่โกนเกน - บ้านห้วยผักทะเล	๔.๓๗๕	-	๔.๓๗๕	-
๒๖	ตท.ถ ๑ - ๐๐๒๑	บ้านแม่กุ - บ้านแม่ดาว	๕.๗๘๒	-	๐.๐๘๐	๕.๗๐๒
๒๗	ตท.ถ ๑ - ๐๐๒๒	บ้านห้วยม่วง - บ้านแม่ดาวสันโรงเรียน	๙.๙๕๐	-	๙.๖๕๐	๐.๓๐๐
๒๘	ตท.ถ ๑ - ๐๐๒๓	บ้านแม่กุใหม่ท่าซุง - บ้านแม่ดาวกลาง	๕.๐๕๙	-	๕.๐๕๙	-
๒๙	ตท.ถ ๑ - ๐๐๒๔	บ้านแม่ดาวริมเมย - บ้านปากห้วยแม่ปะ	๑๒.๙๗๓	-	๑๑.๗๒๓	๑.๒๕๐
๓๐	ตท.ถ ๑ - ๐๐๒๕	บ้านท่าอาจ	๒.๐๙๒	-	๑.๙๙๒	๐.๑๐๐
๓๑	ตท.ถ ๑ - ๐๐๒๖	บ้านวังตะเคียน	๑.๖๖๗	-	๑.๖๖๗	-
๓๒	ตท.ถ ๑ - ๐๐๒๗	บ้านแม่กิตสามท่า - บ้านสันป่าไร่	๑๘.๓๖๗	-	๑๗.๓๙๒	๐.๙๗๕
๓๓	ตท.ถ ๑ - ๐๐๒๘	ทางเข้าบ้านแม่ละเมา - บ้านปางสำน	๗.๗๗๕	-	๗.๗๗๕	-
๓๔	ตท.ถ ๑ - ๐๐๓๓	บ้านห้วยกระโหลก - บ้านแม่กิตใหม่	๘.๒๒๕	-	๘.๒๒๕	-
๓๕	ตท.ถ ๑ - ๐๐๓๘	บ้านแม่ดาวสันแป - บ้านห้วยม่วง	๔.๐๐๐	๒.๖๒๕	-	๑.๓๗๕
<b>รวม</b>			<b>๘๗.๐๔๐</b>	<b>๒.๖๒๕</b>	<b>๗๔.๓๖๓</b>	<b>๑๐.๐๕๒</b>
<b>อำเภอแม่ระมาด</b>						
๓๖	ตท.ถ ๑ - ๐๐๒๙	บ้านต้นผึ้ง - บ้านตีนธาตุ	๑๒.๕๘๘	-	๑๒.๕๘๘	-
๓๗	ตท.ถ ๑ - ๐๐๓๐	บ้านแม่จะเราสองแคว - บ้านสันป่าไร่	๑.๔๘๕	-	๑.๔๘๕	-
๓๘	ตท.ถ ๑ - ๐๐๓๑	บ้านแม่ระมาดน้อย - บ้านสันป่าตึง	๓.๒๗๐	-	๓.๒๗๐	-
๓๙	ตท.ถ ๑ - ๐๐๓๒	บ้านแม่ระมาดน้อย - บ้านทุ่งมะขามป้อม	๑๔.๐๔๐	-	๑๔.๐๔๐	-
<b>รวม</b>			<b>๓๑.๓๘๓</b>	<b>-</b>	<b>๓๑.๓๘๓</b>	<b>-</b>
<b>รวมทั้งหมด</b>			<b>๒๘๓.๗๘๖</b>	<b>๖.๑๗๕</b>	<b>๒๖๒.๕๘๔</b>	<b>๑๕.๐๒๗</b>

ที่มา : สำนักงานช่างองค์การบริหารส่วนจังหวัดตาก, ตุลาคม ๒๕๕๙

### ๕.๓ ผังเมืองรวมจังหวัด

ตามนโยบายของรัฐบาลกำหนดให้กระทรวงมหาดไทย โดยกรมโยธาธิการและผังเมืองร่วมกับองค์การบริหารส่วนจังหวัด จัดทำผังเมืองให้ครอบคลุมทั้งประเทศ โดยให้แล้วเสร็จภายใน ๓ ปี โดยให้เริ่มดำเนินการตั้งแต่ปีงบประมาณ พ.ศ.๒๕๔๗ - พ.ศ.๒๕๔๙ ในการดำเนินการวางและจัดทำผังเมืองรวมจังหวัดตาก องค์การบริหารส่วนจังหวัดตากร่วมกับสำนักงานโยธาธิการและผังเมืองจังหวัดตาก ได้ดำเนินการตามขั้นตอนของการวางผังฯ ตามแผนปฏิบัติการ สรุปได้ดังนี้

ปีงบประมาณ พ.ศ.๒๕๔๗ ดำเนินการตามขั้นตอนต่างๆของการวางผัง ได้แก่ เก็บรวบรวมข้อมูล วิเคราะห์ข้อมูล และประชุมเชิงปฏิบัติการ

ปีงบประมาณ พ.ศ.๒๕๔๘ ดำเนินการตามขั้นตอนพระราชบัญญัติการผังเมือง พ.ศ.๒๕๔๘ ได้แก่ ประชุมคณะที่ปรึกษาผังเมืองรวมจังหวัด ประชุมประชาชน ประชุมคณะกรรมการผังเมือง และปิดประกาศพร้อมข้อกำหนด ๙๐ วัน

ปีงบประมาณ พ.ศ.๒๕๔๙ ดำเนินการออกกฎกระทรวงใช้บังคับผังเมืองรวมจังหวัด

การวางผังเมืองระดับท้องถิ่นที่จะมีผลในการปฏิบัติตามผังและสอดคล้องกับนโยบายการกระจายอำนาจในระบอบประชาธิปไตย และเป็นไปตามเจตนารมณ์ของรัฐธรรมนูญแห่งราชอาณาจักรไทย พ.ศ.๒๕๕๐ นั้น จะต้องเป็นการวางผังเมืองที่ท้องถิ่นเป็นผู้รับผิดชอบ ซึ่งกรมโยธาธิการและผังเมือง ได้มีนโยบายอย่างชัดเจน เพื่อที่จะสนับสนุนให้ท้องถิ่นจัดทำผังเพื่อการพัฒนาพื้นที่ของตนเอง ประกอบกับรัฐบาลมีนโยบายให้ราชการส่วนกลาง ดำเนินการถ่ายโอนภารกิจไปสู่ท้องถิ่นตามพระราชบัญญัติกำหนดแผนและขั้นตอนการกระจายอำนาจให้แก่องค์กรปกครองส่วนท้องถิ่น ซึ่งงานวางและจัดทำผังเมืองรวม เป็นภารกิจหนึ่งที่ท้องถิ่นต้องรับไปดำเนินการ

ตามแผนการกระจายอำนาจให้แก่องค์กรปกครองส่วนท้องถิ่น (ฉบับที่ ๒) พ.ศ. ๒๕๕๑ และแผนปฏิบัติการกำหนดขั้นตอนการกระจายอำนาจให้แก่องค์กรปกครองส่วนท้องถิ่น (ฉบับที่ ๒) ได้กำหนดภารกิจการถ่ายโอนผังเมืองรวมจังหวัด ดังนี้ **(ตามแผนกำหนดระยะเวลาดำเนินการปีที่ถ่ายโอน พ.ศ. ๒๕๔๗ - ๒๕๕๓)**

๑. การวางผังเมืองรวมจังหวัด (กรมโยธาธิการและผังเมืองดำเนินการ โดยองค์การบริหารส่วนจังหวัด อาจสมทบงบประมาณบางส่วน

๒. การปฏิบัติตามผัง การควบคุม การดูแลตรวจสอบ (อปท.ดำเนินการ)

๓. การพัฒนาตามผัง (อปท.ดำเนินการ)

๔. การประเมินผลผัง (กรมโยธาธิการและผังเมือง ดำเนินการร่วมกับ อปท.)

๕. การมีส่วนร่วมของประชาชนในงานด้านการผังเมือง (กรมโยธาธิการและผังเมืองดำเนินการร่วมกับ อปท.)

**หมายเหตุ** การดำเนินการตามข้อ ๒ ข้อ ๓ และ ข้อ ๔ จะดำเนินการได้ต่อเมื่อมีการประกาศใช้บังคับกฎกระทรวงผังเมืองรวม ซึ่งขณะนี้อยู่ในขั้นตอนคณะกรรมการกฤษฎีกา

สืบเนื่องจากการประชุมคณะที่ปรึกษาผังเมืองรวมจังหวัดตาก เพื่อพิจารณาร่างประกาศ กรมโยธาธิการและผังเมือง เรื่อง กำหนดหลักเกณฑ์การใช้ประโยชน์ในทรัพย์สิน เพื่อประโยชน์ ในการวางและจัดทำผังเมืองรวมในท้องที่จังหวัดตาก พ.ศ.๒๕๕๕ ปัจจุบันได้มีการประกาศใช้บังคับกฎกระทรวงผังเมืองรวมจังหวัดแล้ว จำนวน ๔ ผัง ได้แก่ ผังเมืองจังหวัดภูเก็ต ผังเมืองรวมจังหวัดสิงห์บุรี ผังเมืองรวมจังหวัดสระบุรี และผังเมืองรวมจังหวัดเชียงใหม่ และคาดว่า ในปี พ.ศ.๒๕๕๕ จะมีการประกาศกฎกระทรวงผังเมืองจังหวัดเพิ่มเติมอีกหลายผัง

ผลจากการใช้บังคับกฎกระทรวงผังเมืองรวมจังหวัด ทำให้เกิดปัญหาในการใช้บังคับ เนื่องจากสภาพการณ์และข้อเท็จจริงของพื้นที่จังหวัดนี้มีการเปลี่ยนแปลง เพราะผังเมืองรวมจังหวัดเริ่มดำเนินการมาตั้งแต่ปี พ.ศ.๒๕๔๗ และเมื่อมีการประกาศกฎกระทรวงให้ใช้บังคับผังเมืองรวมจังหวัด จะทำให้กฎหมายว่าด้วย การควบคุมอาคาร กฎหมายว่าด้วยการขุดดินและถมดิน มีผลใช้บังคับครอบคลุมพื้นที่ทั้งจังหวัด

ผังเมืองรวมจังหวัดตาก ครอบคลุมพื้นที่ทั้งจังหวัด การวางผังได้กำหนดรูปแบบการใช้ประโยชน์ที่ดินของจังหวัดตากในอนาคตเป็น ๓ เขตหลักๆ คือ เขตสงวน เขตอนุรักษ์ และเขตพัฒนา โดยแผนผังกำหนดการใช้ประโยชน์ที่ดินในอนาคต กำหนดการใช้ประโยชน์ที่ดินไว้ ๗ ประเภท ดังนี้

- |   |   |
|---|---|
| ๑. เขตสีชมพู                            | ที่ดินประเภทชุมชน   |
| ๒. เขตสีม่วง                            | ที่ดินประเภทอุตสาหกรรมและคลังสินค้า                               |
| ๓. เขตสีเขียว                           | ที่ดินประเภทชนบทและเกษตรกรรม                                      |
| ๔. เขตสีเขียวมีกรอบ<br>และเส้นทแยงสีขาว | ที่ดินประเภทอนุรักษ์ชนบทและเกษตรกรรม                              |
| ๕. เขตสีเขียวมีกรอบ<br>เส้นทแยงสีน้ำตาล | ที่ดินประเภทปฏิรูปที่ดินเพื่อเกษตรกรรม                            |
| ๖. เขตสีเขียวอ่อน                       | ที่ดินประเภทที่โล่งเพื่อนันทนาการและการรักษาคุณภาพ<br>สิ่งแวดล้อม |
| ๗. เขตสีเขียวอ่อนและ<br>มีเส้นทแยงสีขาว | ที่ดินประเภทอนุรักษ์ป่าไม้  |

การวางและจัดทำผังเมืองรวมจังหวัด ผลจากการใช้บังคับกฎกระทรวง ผังเมืองรวมจังหวัดที่ประกาศบังคับใช้และที่กำลังจะประกาศบังคับใช้ อาจมีปัญหาในการใช้บังคับ และการปฏิบัติให้เป็นไปตามผัง เพื่อเป็นการแก้ไขปัญหาที่อาจจะเกิดขึ้น โยธาธิการและผังเมืองจังหวัดสามารถดำเนินการได้ ๒ วิธี กับผังเมืองรวมจังหวัดที่ยังไม่ได้ประกาศใช้บังคับ คือ

๑. เสนอร่างกฎกระทรวงผังเมืองรวมจังหวัด ที่ไม่มีการเปลี่ยนแปลงมากตามกระบวนการต่อไป เมื่อประกาศใช้บังคับเป็นกฎกระทรวงแล้วปรับปรุงทันที

๒. นำร่างกฎกระทรวงผังเมืองรวมจังหวัด ที่เมื่อประกาศออกมาแล้วจะเกิดปัญหามากให้จังหวัดพิจารณาทบทวนปรับปรุงตามขั้นตอนวางผังใหม่ทั้งหมด

คณะที่ปรึกษาผังเมืองรวมจังหวัดตาก มีมติที่ประชุมได้พิจารณาเลือกวิธีที่ ๒ คือ นำร่างกฎกระทรวงผังเมืองรวมจังหวัดตาก นำกลับมาพิจารณาทบทวนปรับปรุงตามขั้นตอนการวางผังใหม่ โดยขอให้องค์การบริหารส่วนจังหวัดตากร่วมกับสำนักงานโยธาธิการและผังเมือง เพื่อดำเนินการทบทวนขั้นตอนดังกล่าว

#### ๕.๔ สถานีขนส่งผู้โดยสารองค์การบริหารส่วนจังหวัดตาก

สถานีขนส่งผู้โดยสารองค์การบริหารส่วนจังหวัดตาก ตั้งอยู่เลขที่ ๓๐๕ ถนนจรดวิถีถ่อง ตำบลน้ำร้อน อำเภอเมือง จังหวัดตาก ในเนื้อที่ประมาณ ๗ ไร่ เริ่มเปิดดำเนินการตั้งแต่วันที่ ๙ มกราคม ๒๕๖๑ มีการปรับปรุงซ่อมแซมสภาพอาคาร ชานชาลา และลานจอดรถอย่างต่อเนื่อง ครั้งล่าสุดได้รับจัดสรรเงินนอกงบประมาณค่าบริการสถานีขนส่งประจำปีงบประมาณ พ.ศ.๒๕๔๙ จำนวน ๙,๕๖๐,๐๐๐ บาท ปรับปรุงอาคาร ชานชาลา และลานจอดรถเกือบทั้งหมด เริ่มก่อสร้างปรับปรุงตั้งแต่วันที่ ๑๙ มกราคม ๒๕๔๙ การก่อสร้างแล้วเสร็จ และเปิดใช้งานอีกครั้งเมื่อวันที่ ๖ ธันวาคม ๒๕๔๙ ได้รับถ่ายโอนจากสำนักงานขนส่งจังหวัดตาก กรมการขนส่งทางบก เมื่อวันที่ ๒๖ กันยายน ๒๕๕๐ มีเนื้อที่ถ่ายโอน ๗-๐-๘๖ ไร่ และสิ่งปลูกสร้าง ทะเบียนเลขที่ ๔๓ (บางส่วน) ที่ทำการของสถานีขนส่งผู้โดยสารองค์การบริหารส่วนจังหวัดตากเป็นอาคารคอนกรีตเสริมเหล็ก ด้านหน้า ๒ ชั้น ด้านหลังชั้นเดียว เนื้อที่ปลูกสร้าง ๑,๑๐๐ ตารางเมตร กว้าง ๒๐ เมตร ยาว ๕๕ เมตร โดยถ่ายโอนภารกิจ ดังนี้

๑. สถานีขนส่งผู้โดยสารที่กรมการขนส่งทางบกดำเนินการ

๒. การบริหารจัดการสถานีขนส่งผู้โดยสาร จำนวน ๑๕ ภารกิจ ตามหลักเกณฑ์และมาตรฐาน พร้อมวิธีดำเนินการตามกรมการขนส่งทางบก ดังนี้

(๒.๑) การบริหารช่องจอดรถรับส่งผู้โดยสารของรถโดยสารประจำทาง

(๒.๒) การบริหารพื้นที่ลานจอดรถ

(๒.๓) การจัดพื้นที่จำหน่ายตั๋วโดยสาร

(๒.๔) จัดระบบการจราจรภายในสถานี

(๒.๕) การรักษาความสะอาดภายในสถานี

(๒.๖) การรักษาความปลอดภัย

(๒.๗) การประชาสัมพันธ์และบริการข้อมูลการเดินทาง

(๒.๘) การควบคุม ดูแล การติดตั้งป้ายโฆษณาในบริเวณสถานี

(๒.๙) การจัดให้มีบริการห้องสุขา

(๒.๑๐) การจัดให้มีบริการจำหน่ายสินค้า เบ็ดเตล็ด และเครื่องดื่ม

(๒.๑๑) การจัดให้มีบริการฝากของ

(๒.๑๒) การจัดให้มีบริการรถรับจ้าง

(๒.๑๓) การจัดให้มีบริการรถเข็นสัมภาระ

(๒.๑๔) การเก็บเงินค่าบริการสถานีขนส่ง

(๒.๑๕) การจัดหา ดูแล ซ่อมแซม บำรุงรักษาอาคาร สถานี และวัสดุอุปกรณ์

๓. ถ่ายโอนทรัพย์สิน ได้แก่ ที่ดิน และสิ่งปลูกสร้าง ครุภัณฑ์และวัสดุสำนักงาน ที่ใช้ในกิจการสถานีขนส่ง

๔. ถ่ายโอนบุคลากรที่ปฏิบัติงานภายในสถานีขนส่ง ได้แก่ ลูกจ้างชั่วคราว จำนวน ๖ คน

๕. ภาระผูกพันที่กรมการขนส่งทางบกกระทำไว้กับบุคคลภายนอก

## ๕.๕ เครื่องจักรกลองค์การบริหารส่วนจังหวัดตาก

ตารางที่ ๒๒ แสดงเครื่องจักรกลองค์การบริหารส่วนจังหวัดตาก จำนวน ๑๐๑ รายการ

ลำดับที่	ชนิดเครื่องจักรกล	ลำดับที่	ชนิดเครื่องจักรกล
๑	รถชุดไฮดรอลิกโคมิตัส ทะเบียน ต-๐๗๙๖ ตาก	๒๖	รถบดล้อยเหล็ก โบแม็ก ทะเบียน ถข ๔๖ ตาก
๒	รถชุดไฮดรอลิกโคมิตัส ทะเบียน ตค๑๑ ตาก	๒๗	รถบดล้อยเหล็ก โบแม็ก ทะเบียน ถข ๕๑ ตาก
๓	รถชุดไฮดรอลิก โคมิตัส ทะเบียน ตค ๔๕๔ ตาก	๒๘	รถบดล้อยเหล็ก โบแม็ก ทะเบียน ถข ๕๒ ตาก
๔	รถชุดไฮดรอลิกวอลโว่ ทะเบียน ตค ๒๙๒ ตาก	๒๙	รถบดล้อยเหล็ก โบแม็ก ทะเบียน ถข ๖๒ ตาก
๕	รถชุดไฮดรอลิก โคมิตัส ทะเบียน ตค ๔๕๓ ตาก	๓๐	รถบดล้อยเหล็ก ๓ ตัน ทะเบียน ถข ๖๐ ตาก
๖	รถชุดไฮดรอลิก โคมิตัส ทะเบียน ตค ๔๕๕ ตาก	๓๑	รถบดล้อยเหล็ก ๓ ตัน ทะเบียน ถข ๖๑ ตาก
๗	รถชุดไฮดรอลิก โคมิตัส ทะเบียน ตค ๗๘๒ ตาก	๓๒	รถบรรทุกน้ำอีซูซุ ทะเบียน ๘๐-๕๖๖๗ ตาก
๘	รถชุดไฮดรอลิกวอลโว่ ทะเบียน ตค ๗๘๓ ตาก	๓๓	รถบรรทุกน้ำนิสสัน ทะเบียน ๘๐-๕๓๙๔ ตาก
๙	รถชุดไฮดรอลิก โคมิตัส ทะเบียน ตค ๗๘๔ ตาก	๓๔	รถบรรทุกเทท้าย อีซูซุ ทะเบียน ๘๐ - ๕๓๙๓ ตาก
๑๐	รถชุดไฮดรอลิก โคมิตัส ทะเบียน ตค ๗๘๕ ตาก	๓๕	รถบรรทุกน้ำ อีซูซุ ขนาดบรรจุ ๑๒๐๐๐ ลิตร ทะเบียน ๘๐-๖๔๐๕
๑๑	รถชุดไฮดรอลิก โคมิตัส ทะเบียน ตค ๑๔๕๑ ตาก	๓๖	รถบรรทุกน้ำ อีซูซุ ขนาดบรรจุ ๑๒๐๐๐ ลิตร ทะเบียน ๘๐-๖๔๐๖
๑๒	รถชุดไฮดรอลิก ฮุนได ทะเบียน ตค ๔๒๘๑ ตาก	๓๗	รถบรรทุกน้ำอีซูซุ ทะเบียน ๘๐ - ๖๙๕๔ ตาก
๑๓	รถเกรดเดอร์มิตซูบิชิ ทะเบียน ต-๐๗๔๑ ตาก	๓๘	รถบรรทุกน้ำอีซูซุ ทะเบียน ๘๐ - ๖๙๕๕ ตาก
๑๔	รถเกรดเดอร์โคมิตัสทะเบียน ตค ๘๕	๓๙	รถบรรทุกน้ำอีซูซุ ทะเบียน ๘๐ - ๗๕๕๖ ตาก
๑๕	รถเกรดเดอร์วอลโว่ทะเบียน ตค ๒๙๓	๔๐	รถบรรทุกกระบะติดเครนอีซูซุ ทะเบียน ๘๐-๔๖๗๖ ตาก
๑๖	รถเกรดเดอร์ โคมิตัสทะเบียน ตค ๗๘๑	๔๑	รถบรรทุกเทท้าย ๑๐ ล้อ ทะเบียน ๘๐-๗๕๕๕ ตาก
๑๗	รถเกรดเดอร์ โคมิตัส ทะเบียน ตค ๗๘๖	๔๒	รถบรรทุกเทท้าย ๑๐ ล้อ ทะเบียน ๘๐-๗๕๖๐ ตาก
๑๘	รถเกรดเดอร์ โคมิตัส ทะเบียน ตค ๑๔๕๒ ตาก	๔๓	รถบรรทุก ๑๐ ล้อ ท้ายลาด อีซูซุ ทะเบียน ๘๐ - ๗๕๕๘ ตาก
๑๙	รถเกรดเดอร์ จอนเดียร์ ทะเบียน ตค ๓๐๒๗ ตาก	๔๔	รถบรรทุก ๑๐ ล้อ ท้ายลาด อีซูซุ ทะเบียน ๘๐ - ๗๕๕๗ ตาก
๒๐	รถแทรกเตอร์แคตเตอร์พินลาร์ ทะเบียน ๑๑-๐๑	๔๕	รถเทเลอร์ฮีโน่ ทะเบียน ๘๐-๔๖๗๘-๙ ตาก
๒๑	รถแทรกเตอร์โคมิตัส D๖๐A รหัส ๐๑๙-๐๐๔	๔๖	รถเทเลอร์นิสสัน ทะเบียน ๘๐-๕๓๙๖ ตาก
๒๒	รถแทรกเตอร์โคมิตัส ตค ๗๗๘	๔๗	รถบรรทุก ๑๐ ล้อ ท้ายลาด อีซูซุ ทะเบียน ๘๐-๖๓๐๙ ตาก
๒๓	รถบรรทุกเทท้าย อีซูซุ ทะเบียน ๘๐ - ๖๙๖๓ ตาก	๔๘	รถดักล้อย่างฟูกกว่าทะเบียน ต-๐๗๔๐ ตาก
๒๔	รถบรรทุกเทท้าย อีซูซุ ทะเบียน ๘๐ - ๖๙๖๔ ตาก	๔๙	รถบรรทุกเทท้ายมิตซูบิชิ ทะเบียน ๘๐-๔๖๘๐ ตาก
๒๕	รถบรรทุกเทท้าย อีซูซุ ทะเบียน ๘๐ - ๖๙๖๕ ตาก	๕๐	รถบรรทุกเทท้ายมิตซูบิชิ ทะเบียน ๘๐-๔๖๘๑ ตาก

## ตารางที่ ๒๒ แสดงเครื่องจักรกลองค์การบริหารส่วนจังหวัดตาก จำนวน ๑๐๑ รายการ (ต่อ)

ลำดับที่	ชนิดเครื่องจักรกล	ลำดับที่	ชนิดเครื่องจักรกล
๕๑	รถบรรทุกเทท้าย อีซูซุ ทะเบียน ๘๐ - ๖๙๖๖ ตาก	๗๗	รถพาร์มแทรกเตอร์นิวฮอลแลนด์ ทะเบียน ตค ๗๗๙ ตาก
๕๒	รถบรรทุกเทท้าย อีซูซุ ทะเบียน ๘๐ - ๖๙๖๗ ตาก	๗๘	รถบรรทุกเทท้ายนิสสันทะเบียน ๘๐-๕๓๙๕ ตาก
๕๓	รถบรรทุกเทท้าย อีซูซุ ทะเบียน ๘๐ - ๖๙๖๘ ตาก	๗๙	รถบรรทุกเทท้าย อีซูซุ ทะเบียน ๘๐-๕๙๖๔ ตาก
๕๔	รถดล้อเหล็กสดาร์วอสท์ ทะเบียน กข ๓ ตาก	๘๐	รถบรรทุกเทท้าย อีซูซุ ทะเบียน ๘๐-๕๙๖๕ ตาก
๕๕	รถดล้อเหล็กอินเกอร์สโรแลนด์ ทะเบียน กข ๒๖ ตาก	๘๑	รถพาร์มแทรกเตอร์นิวฮอลแลนด์ ทะเบียน ตค ๗๘๐ ตาก
๕๖	รถบรรทุกเทท้าย อีซูซุ ทะเบียน ๘๐-๕๙๖๖ ตาก	๘๒	รถปิคอัพ ๔ ประตู อีซูซุ ทะเบียน กข ๘๗๗๘ ตาก
๕๗	รถบรรทุกเทท้าย อีซูซุ ทะเบียน ๘๐-๕๙๖๗ ตาก	๘๓	รถปิคอัพ ๔ ประตู อีซูซุ ทะเบียน กข.๗๔๑๕ ตาก
๕๘	รถบรรทุกเทท้าย อีซูซุ ทะเบียน ๘๐-๖๓๐๘ ตาก	๘๔	รถปิคอัพ ๔ ประตู นิสสัน ทะเบียน กข.๒๘๓๖ ตาก
๕๙	รถบรรทุกเทท้าย อีซูซุ ทะเบียน ๘๐-๖๓๑๐ ตาก	๘๕	รถปิคอัพ ตอนเดียว โตโยต้า ทะเบียน บต.๓๑๗๐ ตาก
๖๐	รถบรรทุกเทท้าย อีซูซุ ทะเบียน ๘๐-๖๙๕๐ ตาก	๘๖	รถแวน โตโยต้า ทะเบียน กง.๒๐๑๒ ตาก
๖๑	รถบรรทุกเทท้าย อีซูซุ ทะเบียน ๘๐-๖๙๕๑ ตาก	๘๗	รถปิคอัพ โตโยต้า CAB ทะเบียน บฉ - ๕๐๓๕ ตาก
๖๒	รถบรรทุกเทท้าย อีซูซุ ทะเบียน ๘๐-๖๙๕๒ ตาก	๘๘	รถปิคอัพ ๔ ประตู เซปโลเหล็ก ทะเบียน กข ๒๔๐๓ ตาก
๖๓	รถบรรทุกเทท้าย อีซูซุ ทะเบียน ๘๐-๖๙๕๓ ตาก	๘๙	รถปิคอัพ ตอนเดียว นิสสัน ทะเบียน นข ๑๙๓๖ ตาก
๖๔	รถบรรทุกเทท้าย อีซูซุ ทะเบียน ๘๐ - ๖๙๖๑ ตาก	๙๐	รถปิคอัพ ๔ ประตู อีซูซุ ทะเบียน กค ๓๙๐๐ ตาก
๖๕	รถบรรทุกเทท้าย อีซูซุ ทะเบียน ๘๐ - ๖๙๖๒ ตาก	๙๑	รถปิคอัพ ๔ ประตู เซปโลเหล็ก ทะเบียน กค ๕๙๑๖ ตาก
๖๖	รถบรรทุกกระบะติดเครน อีซูซุ ๘๐-๕๙๖๓	๙๒	รถปิคอัพ ๔ ประตู ฟอร์ด ทะเบียน กข ๔๑๐๗ ตาก
๖๗	รถบรรทุกกระบะอีซูซุ ทะเบียน ๔๐-๐๑๒๑ ตาก	๙๓	รถปิคอัพ ๔ ประตู ฟอร์ด ทะเบียน กข ๔๑๐๘ ตาก
๖๘	รถบรรทุกกระบะนิสสัน ทะเบียน ๘๐-๕๓๙๒ ตาก	๙๔	รถปิคอัพ ๔ ประตู ฟอร์ด ทะเบียน กข ๔๑๐๙ ตาก
๖๙	รถซ่อมบำรุงฝูจิวาจารนิสสัน ทะเบียน ๕บ-๘๔๔๘ ตาก	๙๕	รถปิคอัพ ๔ ประตู อีซูซุ ทะเบียน บธ ๘๕๔๔ ตาก
๗๐	รถพาร์มแทรกเตอร์นิวฮอลแลนด์ ทะเบียน ตค ๒๙๔ ตาก	๙๖	รถปิคอัพโตโยต้า แวน ทะเบียน กข ๓๐๕๖ ตาก
๗๑	รถพาร์มแทรกเตอร์นิวฮอลแลนด์ ทะเบียน ตค ๔๗๙ ตาก	๙๗	รถปิคอัพ ๔ ประตู อีซูซุ ทะเบียน กข ๖๖ ตาก
๗๒	รถพาร์มแทรกเตอร์ พาร์มแมก ทะเบียน ตค ๓๐๐๒ ตาก	๙๘	รถปิคอัพกู้ชีพกู้ภัย อีซูซุ ทะเบียน บท ๕๘๘๕ ตาก
๗๓	รถพาร์มแทรกเตอร์ พาร์มแมก ทะเบียน ตค ๓๐๐๓ ตาก	๙๙	รถตู้โดยสาร โตโยต้า ทะเบียน กง ๑๖๐๐ ตาก
๗๔	รถปิคอัพ ๔ ประตู ฟอร์ด ทะเบียน กง ๓๒๔๐ ตาก	๑๐๐	รถตู้โดยสาร โตโยต้า ทะเบียน กง ๑๕๘๘ ตาก
๗๕	รถปิคอัพ นิสัน CAB ทะเบียน บธ ๙๑๐๗ ตาก	๑๐๑	รถปิคอัพ ๔ ประตู อีซูซุ ทะเบียน กฉ ๒๔๒ ตาก
๗๖	รถปิคอัพ ๔ ประตู อีซูซุ ทะเบียน กฉ ๒๕๒ ตาก		

ที่มา : สำนักการช่างองค์การบริหารส่วนจังหวัด, มิถุนายน ๒๕๖๒

## ๕.๖ การกีฬา

### ๑) สนามกีฬาองค์การบริหารส่วนจังหวัดตาก

สนามกีฬาองค์การบริหารส่วนจังหวัดตาก ได้รับโอนจากศูนย์การกีฬาแห่งประเทศไทย จังหวัดตาก ซึ่งตั้งอยู่บนพื้นที่ราชพัสดุเนื้อที่ประมาณ ๑๐๔-๒-๓๓ ไร่ มีสถานที่สำหรับใช้เล่นกีฬาและออกกำลังกาย สนามกีฬาที่อยู่ในสนามกีฬาองค์การบริหารส่วนจังหวัดตาก ประกอบด้วย

- ๑.๑ สนามฟุตบอล ๑ ลูก - ลาน ลูกกริ่ง และอัมเจอร์รี่ กระจ่างคบเพลิง
- ๑.๒ โรงพลศึกษา ๑,๐๐๐ ที่นั่ง
- ๑.๓ สระว่ายน้ำ ๕๐ เมตร
- ๑.๔ สนามกีฬากลางแจ้ง
- ๑.๕ สนามฟุตบอล ๒
- ๑.๖ อาคารออกกำลังกายและเสริมสร้างกล้ามเนื้อ
- ๑.๗ สนามกีฬาเปตอง
- ๑.๘ สนามกีฬาเทนนิส
- ๑.๙ สนามกีฬาฟุตบอล
- ๑.๑๐ ลานเครื่องออกกำลังกายกลางแจ้ง

### ๒) ข้อมูลสนามกีฬาที่สามารถใช้ในการแข่งขันกีฬาแต่ละประเภท

ตารางที่ ๒๓ แสดงข้อมูลสนามกีฬาที่สามารถรองรับการแข่งขันกีฬาแต่ละประเภท

ลำดับที่	ประเภทกีฬา	สถานที่แข่งขันกีฬาแต่ละชนิด	หน่วยงาน/อำเภอ
๑	บาสเกตบอล	โรงพล ๑,๐๐๐ ที่นั่ง	อบจ.ตาก อ.เมือง
๒	ว่ายน้ำ	สระว่ายน้ำ อบจ.ตาก	อบจ.ตาก อ.เมือง
๓	เปตอง	สนามกีฬาเปตอง อบจ.ตาก	อบจ.ตาก อ.เมือง
๔	กรีฑา	สนามกีฬากลางแจ้ง	อบจ.ตาก อ.เมือง
๕	ฟุตบอลชาย,หญิง	สนามกีฬากลางแจ้ง, สนาม ทม.ตาก	อบจ.ตาก, ทม.ตาก อ.เมือง
๖	ฟุตซอลชาย,หญิง	สนามกีฬากลางแจ้ง	อบจ.ตาก, ทม.ตาก อ.เมือง
๗	ตะกร้อ	โรงพลศึกษา ทม.ตาก	ทม.ตาก อ.เมือง
๘	จักรยานประเภทลู่อู	สนามกีฬา ทม.ตาก	ทม.ตาก อ.เมือง
๙	แฮนด์บอล	สนามบาสฯ ทม.ตาก (ริมบึง)	ทม.ตาก อ.เมือง
๑๐	เรือพาย	หนองหลวง	อ.เมือง
๑๑	มวยปล้ำ	รร.ชัยชนะวิทย์	ทม.ตาก อ.เมือง
๑๒	ยูโด	รร.ชัยชนะวิทย์	ทม.ตาก อ.เมือง
๑๓	ตะกร้อลอดห่วง	สนามตะกร้อลอดห่วง (ทม.ตาก)	ทม.ตาก อ.เมือง

ตารางที่ ๒๓ แสดงข้อมูลสนามกีฬาต่างหน่วยงานที่สามารถรองรับการแข่งขันได้ (ต่อ)

ลำดับที่	ประเภทกีฬา	สถานที่แข่งขันกีฬาแต่ละชนิด	หน่วยงาน/อำเภอ
๑๔	เพาะกาย	หอเกียรติคุณ	ทม.ตาก อ.เมือง
๑๕	หมากล้อม	ม.เทคโนโลยี ล้านนาตาก	อ.เมือง
๑๖	จักรยานเสือภูเขา	บ้านชะลาด ต.ป่ามะม่วง	อบต.ป่ามะม่วง อ.เมือง
๑๗	วอลเลย์บอลชายหาด	หาดทรายทอง/สนามกีฬา อบจ.ตาก	อบต.ป่ามะม่วง / อบจ.ตาก อ.เมือง
๑๘	ลีลาศ	หอประชุม รร.ผดุงปัญญา	อ.เมือง
๑๙	วอลเลย์บอล	หอประชุม รร.ผดุงปัญญา	อ.เมือง
๒๐	กาบัดดี้	หอประชุม รร.ผดุงปัญญา	อ.เมือง
๒๑	เทควันโด	โรงพลศึกษา รร.ตากพิทยาคม	อ.เมือง
๒๒	วูซู	โรงพลศึกษา รร.ตากพิทยาคม	อ.เมือง
๒๓	ซอฟท์บอล	สนามกีฬา รร.ตากพิทยาคม	ทม.ตาก อ.เมือง
๒๔	แบดมินตัน	โรงยิม ทม.ตาก	ทม.ตาก อ.เมือง
๒๕	เทนนิส	สนามเทนนิส ทม.แม่สอด	อ.แม่สอด
๒๖	รักบี้ฟุตบอล	สนาม รร.สรรพวิทยาคม	อ.แม่สอด
๒๗	มวยสากลสมัครเล่น	โรงพลศึกษา รร.สรรพวิทยาคม	อ.แม่สอด
๒๘	มวยไทย	สนาม รร.สรรพวิทยาคม	อ.แม่สอด
๒๙	เทเบิลเทนนิส	สนาม รร.สรรพวิทยาคม	อ.สามเงา
๓๐	กอล์ฟ	สนามกอล์ฟเขื่อนภูมิพล	อ.สามเงา

ที่มา : กองการศึกษา ศาสนา และวัฒนธรรม องค์การบริหารส่วนจังหวัดตาก, มิถุนายน ๒๕๖๒

**๖. ระบบเศรษฐกิจ****๖.๑ รายได้ และรายจ่าย ครัวเรือนเฉลี่ย ของจังหวัดตาก****๑) รายได้ครัวเรือนเฉลี่ย ของจังหวัดตาก**

รายได้บุคคลเฉลี่ยของจังหวัดตาก ในปี พ.ศ. ๒๕๖๑ เท่ากับ ๖๖,๖๑๘.๑๐ บาท/ปี  
รายละเอียดดังตารางที่ ๒๔

ตารางที่ ๒๔ รายได้บุคคลเฉลี่ย ปี พ.ศ. ๒๕๖๑ ของจังหวัดตาก

พื้นที่	รายได้บุคคลเฉลี่ย (บาท/ปี)
เมืองตาก	๗๖,๓๙๙.๒๓
บ้านตาก	๗๒,๖๖๕.๔๕
สามเงา	๖๔,๔๐๖.๗๒
แม่ระมาด	๕๒,๒๗๘.๔๘
ท่าสองยาง	๗๖,๑๔๒.๙๐
แม่สอด	๖๙,๓๐๔.๘๑
พบพระ	๗๑,๓๒๖.๘๖
อุ้มผาง	๖๑,๖๓๘.๖๕
วังเจ้า	๕๕,๓๙๙.๘๑
<b>เฉลี่ยทั้งสิ้น</b>	<b>๖๖,๖๑๘.๑๐</b>

ที่มา : สำนักงานพัฒนาชุมชนจังหวัดตาก, (ข้อมูลความจำเป็นพื้นฐาน (จปฐ.) ปี ๒๕๖๑)

## ๒) ใช้จ่ายครัวเรือนเฉลี่ย ของจังหวัดตาก

ใช้จ่ายครัวเรือนเฉลี่ยของจังหวัดตาก ในปี พ.ศ. ๒๕๖๑ เท่ากับ ๑๑๕,๒๘๕.๒๐ บาท/ปี ซึ่งแหล่งรายจ่ายมาจากต้นทุนการผลิต เท่ากับ ๒๘,๘๕๐.๑๑ บาท/ปี อุปโภคบริโภคที่จำเป็น เท่ากับ ๕๖,๒๙๕.๗๑ บาท/ปี อุปโภคบริโภคที่ไม่จำเป็น เท่ากับ ๑๗,๗๒๕.๗๕ บาท/ปี และชำระหนี้ เท่ากับ ๑๒,๔๑๓.๖๓ บาท/ปี รายละเอียด ดังตารางที่ ๒๕

ตารางที่ ๒๕ ใช้จ่ายครัวเรือนเฉลี่ย ปี พ.ศ. ๒๕๖๑ของจังหวัดตาก

พื้นที่	จำนวนครัวเรือน	จำนวนคน	แหล่งรายจ่ายครัวเรือนเฉลี่ย(บาท/ปี)				รายจ่ายครัวเรือนเฉลี่ย (บาท/ปี)	รายจ่ายบุคคลเฉลี่ย (บาท/ปี)
			ต้นทุนการผลิต	อุปโภคบริโภคที่จำเป็น	อุปโภคบริโภคที่ไม่จำเป็น	ชำระหนี้สิน		
เมืองตาก	๒๓,๔๑๒	๖๕,๘๒๖	๑๙,๗๕๕.๔๘	๗๐,๖๐๐.๕๘	๑๗,๕๗๑.๖๐	๑๗,๕๐๕.๒๓	๑๒๕,๔๓๒.๘๙	๕๕,๖๑๐.๐๘
บ้านตาก	๑๐,๕๐๗	๓๐,๕๓๑	๒๑,๕๔๓.๕๘	๗๑,๓๘๘.๓๘	๒๑,๔๔๕.๕๗	๑๓,๗๕๕.๕๗	๑๒๘,๑๓๓.๑๐	๔๔,๐๙๕.๙๘
สามเงา	๘,๖๙๓	๒๒,๐๙๒	๓๐,๗๙๘.๑๒	๗๙,๑๕๓.๙๔	๑๔,๗๐๐.๖๖	๘,๓๕๘.๑๑	๑๓๓,๐๑๐.๘๓	๕๒,๓๘๘.๕๕
แม่ระมาด	๑๓,๐๗๓	๓๒,๘๔๔	๑๗,๖๗๙.๔๓	๒๗,๘๙๙.๐๙	๘,๒๐๕.๘๕	๓,๖๖๙.๔๘	๕๗,๔๕๓.๘๖	๒๒,๘๖๘.๕๔
ท่าสองยาง	๑๔,๑๓๐	๓๖,๕๙๓	๓๒,๔๓๕.๖๐	๕๔,๘๘๐.๒๔	๑๘,๔๘๖.๒๑	๓,๑๐๕.๔๙	๑๐๘,๙๐๗.๕๔	๔๒,๐๕๓.๕๐
แม่สอด	๒๗,๘๑๑	๗๕,๖๓๒	๒๗,๑๑๗.๘๗	๖๐,๑๙๖.๐๘	๒๓,๖๗๕.๘๑	๑๐,๒๘๑.๖๔	๑๒๑,๒๗๑.๔๐	๔๔,๕๙๓.๒๘
พบพระ	๑๑,๓๐๓	๓๒,๖๓๓	๕๓,๔๐๓.๔๘	๔๐,๔๐๖.๒๒	๑๔,๑๗๓.๖๔	๒๒,๕๘๒.๖๑	๑๓๐,๕๖๕.๙๔	๔๕,๒๒๓.๗๖
อุ้มผาง	๕,๘๔๔	๑๘,๓๙๖	๔๕,๔๙๔.๕๗	๓๔,๙๘๖.๒๒	๙,๓๔๘.๘๙	๒๖,๔๖๓.๕๓	๑๑๖,๒๙๓.๐๑	๓๖,๙๔๓.๗๐
วังเจ้า	๖,๔๙๘	๑๘,๑๓๗	๓๕,๒๓๘.๑๓	๔๐,๐๙๐.๔๙	๒๒,๐๕๘.๘๗	๑๓,๙๕๗.๔๖	๑๑๑,๓๔๔.๙๖	๓๙,๘๙๑.๙๑
ทุกพื้นที่	๑๒๑,๒๗๑	๓๓๒,๖๘๔	๒๘,๘๕๐.๑๑	๕๖,๒๙๕.๗๑	๑๗,๗๒๕.๗๕	๑๒,๔๑๓.๖๓	๑๑๕,๒๘๕.๒๐	๔๒,๐๒๔.๑๒

ที่มา : สำนักงานพัฒนาชุมชนจังหวัดตาก, (ข้อมูลความจำเป็นพื้นฐาน (จปฐ.) ปี ๒๕๖๑)

## ๖.๒ การเกษตร

ด้านการเกษตร พบว่า พื้นที่การเกษตรของจังหวัดตากในปีการผลิต พ.ศ.๒๕๖๐ เพาะปลูกข้าวโพดเลี้ยงสัตว์มากที่สุด คิดเป็นร้อยละ ๔๕.๗๗ ของพื้นที่การเกษตรที่ปลูกพืชที่สำคัญ และมีมูลค่าสูงสุดเท่ากับ ๑,๘๐๘.๐๘ ล้านบาท โดยพืชที่มีการเพาะปลูกรองลงมา ได้แก่ ข้าวนาปี มันสำปะหลังโรงงาน ข้าวนาปรัง และอ้อยโรงงาน ตามลำดับ รายละเอียดมูลค่าพืชการผลิต พื้นที่เพาะปลูก เนื้อที่เก็บเกี่ยว และปริมาณผลผลิต ปี พ.ศ. ๒๕๖๐ ตามตารางที่ ๒๖

ตารางที่ ๒๖ ผลผลิตสินค้าเกษตรที่สำคัญของจังหวัดตาก

อันดับ	ชนิดพืช	มูลค่าการผลิต (ล้านบาท)	พื้นที่เพาะปลูก (ไร่)	เนื้อที่เก็บเกี่ยว (ไร่)	ปริมาณผลผลิต (ตัน)
๑	ข้าวโพดเลี้ยงสัตว์	๑,๘๐๘.๐๘	๔๘๑,๔๐๗.๘๓	๔๘๑,๔๐๗.๘๓	๓๒๕,๕๒๐.๒๐
๒	ข้าวนาปี	๑,๓๑๗.๓๖	๒๘๘,๒๒๗.๙๖	๒๘๘,๒๒๗.๙๖	๑๕๒,๘๐๖.๑๘
๓	มันสำปะหลัง โรงงาน	๗๓๐.๘๙	๑๓๔,๔๓๓.๐๐	๑๓๔,๔๓๓.๐๐	๖๖๑,๒๙๔.๐๙
๔	ข้าวนาปรัง	๓๓๓.๙๘	๙,๗๓๐.๐๐	๙,๗๓๐.๐๐	๕,๓๔๖.๓๐
๕	อ้อยโรงงาน	๖๗๙.๗๕	๕๑,๓๗๙.๐๐	๕๑,๓๗๙.๐๐	๕๙๑,๐๘๗.๙๕
๖	ลำไย	๒๕๙.๘๗	๑๘,๓๙๔.๐๐	๑๘,๓๙๔.๐๐	๑๑,๗๕๖.๗๕
๗	พริกชี้หูสวน	๕๑๑.๙๓	๑๗,๕๓๒.๐๐	๑๗,๕๓๒.๐๐	๑๔,๓๖๘.๐๗
๘	ถั่วเหลือง	๖๙.๓๑	๑๗,๒๖๖.๕๐	๑๗,๒๖๖.๕๐	๔,๓๕๒.๑๕
๙	ถั่วเหลืองผิวมัน	๔๒.๒๙	๑๒,๑๔๖.๒๙	๑๒,๑๔๖.๒๙	๒,๐๑๘.๖๑
๑๐	กล้วยน้ำว้า	๘๕.๔๖	๕,๙๖๒.๕๐	๕,๙๖๒.๕๐	๙,๔๔๓.๘๕
๑๑	กล้วยไข่	๓๔๑.๙๙	๕,๐๒๙.๐๐	๕,๐๒๙.๐๐	๒๓,๑๖๖.๙๐
๑๒	มะม่วง	๕๓.๔๙	๓,๘๑๕.๐๐	๓,๘๑๕.๐๐	๓,๔๘๑.๖๖
๑๓	กุหลาบตัดดอก	๕๒๒.๘๘	๓,๐๓๔.๐๐	๓,๐๓๔.๐๐	๑๖,๕๕๙.๘๕
๑๔	ผักกาดขาวปลี	๗๖.๗๙	๒,๕๐๖.๐๐	๒,๕๐๖.๐๐	๘,๙๒๕.๕๗
๑๕	กล้วยหอม	๔๒.๐๑	๙๐๓.๗๑	๙๐๓.๗๑	๓,๙๒๖.๖๒
รวม		๖,๕๗๖.๐๙	๑,๐๕๑,๗๖๖.๗๙	๑,๐๕๑,๗๖๖.๗๙	๑,๖๓๔,๐๕๔.๗๓

ที่มา : สำนักงานเกษตรจังหวัดตาก, ธันวาคม ๒๕๖๐

**๖.๓ การประมง**

การประมงจังหวัดตาก เป็นการประมงน้ำจืดตามแหล่งน้ำธรรมชาติ เช่น แม่น้ำปิง แม่น้ำวัง และอ่างเก็บน้ำเขื่อนภูมิพล รวมทั้งแหล่งน้ำที่สร้างขึ้นเอง

**ตารางที่ ๒๗** ข้อมูลด้านประมงจังหวัดตาก

อำเภอ	จำนวน เกษตรกร  (ราย)	พื้นที่  (ไร่)	แบ่งตามประเภทการเลี้ยง						ฟาร์มที่ผ่าน	
			บ่อเลี้ยงสัตว์น้ำ			กระชัง			การรับรองมาตรฐาน	
			เกษตรกร (ราย)	จำนวน (บ่อ)	พื้นที่ (ไร่)	เกษตรกร (ราย)	จำนวน (กระชัง)	พื้นที่ (ไร่)	GAP (ราย)	Safety Level (ราย)
เมืองตาก	๒,๓๘๐	๑,๓๔๕	๒,๓๖๖	๒,๖๑๔	๑,๓๔๐.๑๗	๑๔	๑๕๐	๔.๖๒	๕	๗๒
บ้านตาก	๘๙๘	๕๖๙	๘๘๗	๑,๓๒๓	๕๖๘.๖๖	๑๑	๙๕	๐.๕๗	๘	๓๘
สามเงา	๑,๑๐๔	๑,๕๒๕	๑,๑๐๔	๑,๕๔๙	๑,๕๒๔.๘๐	-	-	-	-	๖๔
แม่ระมาด	๕๒๔	๓๙๒	๕๒๔	๖๓๘	๓๙๗.๖๖	-	-	-	-	๖
ท่าสองยาง	๕	๔	๕	๙	๔.๒๐	-	-	-	-	-
แม่สอด	๑,๑๔๙	๘๑๔	๑,๑๔๗	๑,๓๒๘	๘๑๒.๖๘	-	-	-	-	๑๔๑
พบพระ	๒๐๘	๙๗	๒๐๘	๒๑๗	๙๖.๗๐	-	-	-	-	-
อุ้มผาง	๕๑	๒๙	๕๑	๕๙	๒๘.๘๗	-	-	-	-	-
วังเจ้า	๕๔๙	๕๘๓	๕๒๗	๑,๑๒๕	๕๗๙.๑๐	๒๒	๒๑๒	๓.๖๔	-	๑๕๖
<b>รวม</b>	<b>๖,๘๖๘</b>	<b>๕,๓๕๗</b>	<b>๖,๘๑๙</b>	<b>๘,๘๖๒</b>	<b>๕,๓๔๗</b>	<b>๔๗</b>	<b>๔๕๗</b>	<b>๘.๘๓</b>	<b>๑๓</b>	<b>๔๗๗</b>

ที่มา : สำนักงานประมงจังหวัดตาก, มกราคม ๒๕๖๒

## ๖.๔ การปศุสัตว์

การเลี้ยงสัตว์ในจังหวัดตากส่วนใหญ่เลี้ยงไว้ใช้งานและเพื่อบริโภคภายในจังหวัด การเลี้ยงในเชิงพาณิชย์ยังมีไม่แพร่หลายนัก สัตว์เลี้ยงที่ใช้ในการบริโภคบางส่วนต้องนำเข้าจากจังหวัดใกล้เคียง สัตว์ที่นิยมเลี้ยงกันมากได้แก่ ไก่ โคเนื้อ สุกร เนื่องจากสภาพภูมิประเทศเอื้ออำนวย

ตารางที่ ๒๘ ข้อมูลด้านปศุสัตว์ของจังหวัดตาก

อำเภอ	เกษตรกรผู้เลี้ยงสัตว์ (ราย)	พท.ปลูกหญ้าพืชอาหารสัตว์ (ไร่)	ไก่ (ตัว)	โคเนื้อ (ตัว)	สุกร (ตัว)	เป็ด (ตัว)	กระบือ (ตัว)	แพะ (ตัว)	สัตว์อื่นๆ (ตัว)
เมืองตาก	๘,๘๔๗	๑๘,๕๐๘	๔๓๙,๑๙๗	๖๖,๑๕๔	๖๗,๘๙๖	๒,๖๗๗	๒๖๐	๓๒๖	๑๙,๑๑๘
บ้านตาก	๑,๙๘๐	๓,๕๐๕	๙๙,๔๖๔	๒๙,๙๒๕	๓,๙๗๗	๘๐๕	๗๕	๓๕	๒,๑๙๘
สามเงา	๒,๗๘๕	๑,๕๔๓	๑๑๙,๖๖๖	๒๐,๖๘๑	๔๘๑	๒๔๒	๒๑๖	๒๕๒	๕,๕๕๘
แม่ระมาด	๒,๐๓๓	๒	๔๓,๓๗๔	๗,๑๐๖	๕,๐๓๖	๑,๓๓๘	๑,๒๗๖	๖๔๖	๒,๐๗๐
ท่าสองยาง	๒,๓๕๑	๑๕๐	๖๐,๓๗๕	๕,๒๖๘	๖,๕๑๙	๕,๖๖๐	๓,๒๑๐	๓,๓๑๗	๗,๖๐๗
แม่สอด	๖,๑๑๙	-	๑๒๗,๓๘๕	๑๓,๒๖๓	๘,๙๖๙	๖,๗๑๓	๑,๔๓๔	๓,๙๓๐	๘,๕๙๙
พบพระ	๔,๒๗๐	-	๑๒๔,๐๑๙	๙,๖๗๙	๑๒,๖๓๖	๕,๕๘๓	๕๓๓	๑,๑๙๘	๖,๓๒๓
อุ้มผาง	๑๐๕๕	๑๓	๑๔,๖๙๙	๕,๗๘๙	๓,๓๔๑	๑,๐๙๙	๓,๗๑๖	๓๕๔	๒,๑๓๓
วังเจ้า	๘๕๓	๒๓๒	๓๓,๘๒๑	๒,๓๔๘	๒,๘๙๓	๒,๙๘๕	๕๕	๗๗	๓,๔๕๕
รวม	๓๐,๒๙๓	๒๙,๙๕๓	๑,๐๖๑,๙๗๗	๑๖๐,๒๑๓	๑๑๑,๗๔๘	๒๗,๑๐๒	๑๐,๗๗๕	๑๐,๑๓๕	๕๗,๐๖๑

ที่มา : สำนักงานปศุสัตว์จังหวัดตาก, มกราคม ๒๕๖๒

### ๖.๕ การท่องเที่ยว

จำนวนนักท่องเที่ยวชาวไทยและชาวต่างชาติ ในปี ๒๕๖๑ มีจำนวน ๒,๒๒๑,๘๘๐ คน เพิ่มขึ้นจากปีก่อนที่มีนักท่องเที่ยวจำนวน ๒,๑๒๑,๙๓๘ คน คิดเป็นร้อยละ ๔.๗๑ เนื่องจากจังหวัดตากมีแหล่งท่องเที่ยวที่หลากหลายและเป็นจุดเชื่อมโยง AEC อีกทั้งหน่วยงานในจังหวัดตากทั้งภาครัฐและเอกชนได้มีการประชาสัมพันธ์ให้นักท่องเที่ยวทราบถึง ข้อมูลการท่องเที่ยวอย่างต่อเนื่อง ในปี ๒๕๖๑ มีข้อมูลนักท่องเที่ยวมาท่องเที่ยวลงแพเขื่อนภูมิพลเป็นจำนวนมาก และตามแหล่งท่องเที่ยวต่างๆ วัดพระบรมธาตุบ้านตาก ตลาดริมเมย และตามอุทยานแห่งชาติก็ได้รับความนิยมเป็นอย่างมาก เช่นกัน

ที่มา : กระทรวงการท่องเที่ยวและกีฬา, มีนาคม ๒๕๖๒

### ๖.๖ การอุตสาหกรรม

จังหวัดตาก มีโรงงานอุตสาหกรรม ณ ปี พ.ศ. ๒๕๖๑ จำนวน ทั้งหมด ๗๓๘ แห่ง เพิ่มขึ้นจากปี ๒๕๖๐ จำนวน ๔๖ แห่ง เงินลงทุนเพิ่มขึ้น ๕๔๓ ล้านบาท และจำนวนคนงานเพิ่มขึ้น ๑,๙๐๗ คน ดังตารางที่ ๒๙

ตารางที่ ๒๙ จำนวนโรงงานอุตสาหกรรมในจังหวัดตาก

รายการ	ปี พ.ศ. ๒๕๕๙	ปี พ.ศ. ๒๕๖๐	ปี พ.ศ. ๒๕๖๑
จำนวนโรงงาน (แห่ง)	๖๖๙	๖๙๒	๗๓๘
จำนวนเงินลงทุน (ล้านบาท)	๑๙,๘๕๑.๒๓	๑๙,๕๙๐.๗๑	๒๐,๑๘๓.๗๓๐
จำนวนคนงาน (คน)	๕๐,๔๒๕	๔๙,๘๐๐	๕๑,๗๐๗

ที่มา : สำนักงานอุตสาหกรรมจังหวัดตาก, มกราคม ๒๕๖๒

**๖.๗ การพาณิชย์และกลุ่มอาชีพ**

**๑) การค้าชายแดน**

จังหวัดตากมีจุดผ่านแดนถาวร และมีช่องทางอนุมัติทำการค้า ๑ ช่องทางคือ จุดผ่านแดนถาวรแม่สอด - เมียวดี ตำบลท่าสายลวด อำเภอแม่สอด จังหวัดตาก มีตลาดการค้าที่สำคัญคือ ตลาดริมเมย นอกจากนี้มีคลังสินค้าชั่วคราวซึ่งได้รับอนุญาตจากด่านศุลกากรจำนวน ๑๔ คลัง ตั้งอยู่ที่ บ้านห้วยม่วง บ้านวังตะเคียน และบ้านท่าอาจ ตำบลท่าสายลวด อำเภอแม่สอด จำนวน ๑๓ คลัง และบ้านวังผา ตำบลแม่จะเรอ อำเภอแม่ระมาด จำนวน ๑ คลัง ดังตารางที่ ๓๐

**ตารางที่ ๓๐** มูลค่าสินค้าส่งออกและนำเข้าของจังหวัดตาก ระหว่างปีงบประมาณ ๒๕๕๙ - ๒๕๖๒

เดือน	ปีงบประมาณ / มูลค่าสินค้า (หน่วย : ล้านบาท)							
	มูลค่าสินค้าส่งออก				มูลค่าสินค้านำเข้า			
	๒๕๕๙	๒๕๖๐	๒๕๖๑	๒๕๖๒	๒๕๕๙	๒๕๖๐	๒๕๖๑	๒๕๖๒
ตุลาคม	๗,๓๔๓.๖๘	๖,๗๔๓.๖๙	๕,๗๕๐.๖๕	๕,๕๙๑.๘๕	๒๓๑.๔๑๘	๓๓๗.๗๘๗	๔๑๐.๑๑๙	๔๗๕.๕๒๗
พฤศจิกายน	๖,๓๓๕.๓๒	๖,๗๒๑.๔๘	๖,๑๗๕.๓๖	๕,๗๑๘.๑๓	๑๙๕.๔๙๗	๓๘๓.๖๕๘	๕๕๗.๘๘๘	๔๖๔.๙๙๗
ธันวาคม	๖,๗๙๓.๑๕	๗,๗๕๗.๖๔	๖,๓๗๘.๓๙	๕,๗๘๗.๘๙	๓๘๘.๒๕๗	๕๑๑.๘๔๑	๔๓๖.๕๘๘	๔๔๙.๑๕
มกราคม	๖,๓๑๐.๐๕	๖,๔๒๙.๑๔	๕,๙๑๑.๖๒	๕,๕๐๐.๓๙	๔๔๔.๓๑๖	๔๒๒.๘๐๘	๕๔๐.๙๓๖	๔๔๓.๓๙๑
กุมภาพันธ์	๖,๓๐๒.๔๗	๗,๑๖๖.๑๔	๖,๐๐๘.๐๐	๕,๔๕๗.๑๐	๓๗๔.๖๑๗	๔๑๖.๙๔๑	๕๖๘.๘๗๖	๕๔๐.๕๙๗
มีนาคม	๗,๖๐๗.๘๐	๗,๔๙๓.๖๖	๗,๔๖๙.๒๓	๗,๔๓๔.๕๒	๔๕๙.๐๕๗	๔๔๔.๒๕๕	๖๐๔.๔๘๓	๖๐๐.๙๓๔
เมษายน	๕,๕๕๐.๐๒	๖,๘๐๕.๔๖	๕,๗๘๗.๘๗	๕,๓๐๒.๑๒	๒๖๕.๓๒๕	๓๖๑.๓๕๙	๓๘๙.๙๖๒	๔๒๙.๙๓๒
พฤษภาคม	๗,๒๘๘.๑๒	๖,๑๘๑.๐๖	๗,๑๖๖.๘๔		๓๗๒.๔๕๘	๖๒๔.๔๔๖	๗๕๒.๖๓	
มิถุนายน	๖,๘๔๘.๕๑	๖,๑๒๔.๑๓	๖,๔๗๖.๔๓		๓๑๕.๕๙๗	๔๖๗.๖๙๒	๕๗๑.๘๒๒	
กรกฎาคม	๖,๖๕๕.๙๙	๕,๕๐๒.๖๘	๕,๑๕๗.๖๔		๓๘๒.๒๒๒	๔๐๓.๑๑๙	๔๒๓.๔๔๓	
สิงหาคม	๖,๒๐๒.๘๔	๕,๘๖๖.๕๖	๕,๒๙๔.๑๙		๓๗๔.๐๕๕	๔๔๙.๙๙๗	๕๔๖.๑๑๒	
กันยายน	๖,๓๘๙.๑๗	๖,๔๘๐.๒๗	๕,๖๙๕.๔๖		๓๗๖.๓๑๖	๔๗๗.๘๐๙	๖๘๖.๓๖๕	
<b>รวม</b>	<b>๗๙,๖๒๗.๑๑</b>	<b>๗๙,๒๗๑.๙๑</b>	<b>๗๓,๒๗๑.๖๘</b>		<b>๔,๑๗๙.๑๓</b>	<b>๕,๓๐๑.๗๑</b>	<b>๖,๔๘๗.๒๓</b>	

ที่มา : ด่านศุลกากรแม่สอด, เมษายน ๒๕๖๒

**๒) กลุ่มผู้ผลิต ผู้ประกอบการ ผลิตภัณฑ์ชุมชน OTOP**

จังหวัดตากได้ดำเนินการลงทะเบียนผู้ผลิต/ผู้ประกอบการ OTOP ปี พ.ศ.๒๕๕๗ มีผู้ผลิต/ผู้ประกอบการ OTOP เข้าร่วมลงทะเบียนฯ ประกอบด้วย กลุ่มผู้ผลิตชุมชน ๒๐๙ ราย ผู้ผลิตชุมชนที่เป็นเจ้าของรายเดียว ๑๗๗ ราย และ SMEs ๔ ราย รวม ๓๙๐ ราย แยกเป็นรายอำเภอ

**ตารางที่ ๓๑** แสดงผลการลงทะเบียน ผู้ผลิต ผู้ประกอบ ผลิตภัณฑ์ชุมชน OTOP จังหวัดตาก

อำเภอ	กลุ่มผู้ผลิตชุมชน	ผู้ผลิตชุมชนที่เป็นเจ้าของรายเดียว	SMEs	รวมทั้งสิ้น
เมืองตาก	๒๓	๕๐	๑	๗๔
บ้านตาก	๒๙	๑๕	๑	๔๕
สามเงา	๑๓	๑๐	๐	๒๓
แม่ระมาด	๔๒	๕	๐	๔๗
ท่าสองยาง	๒๙	๔	๐	๓๓
แม่สอด	๒๔	๕๘	๑	๘๓
พบพระ	๑๖	๒๙	๑	๔๖
อุ้มผาง	๑๙	๒	๐	๒๑
วังเจ้า	๑๔	๔	๐	๑๘
<b>รวมทั้งสิ้น</b>	<b>๒๐๙</b>	<b>๑๗๗</b>	<b>๔</b>	<b>๓๙๐</b>

ที่มา : สำนักงานพัฒนาชุมชนจังหวัดตาก, ๒๕๕๙ (รายงานข้อมูลผู้ผลิต ผู้ประกอบการ OTOP ปี ๒๕๕๗)

**ตารางที่ ๓๒** สุกยอดหนึ่งตำบล หนึ่งผลิตภัณฑ์ไทยของจังหวัดตาก (แยกประเภทผลิตภัณฑ์)

ประเภทผลิตภัณฑ์	ระดับ ๕ ดาว	ระดับ ๔ ดาว	ระดับ ๓ ดาว	ระดับ ๒ ดาว	ระดับ ๑ ดาว	รวม
อาหาร	๕	๗	๖	๖	๒	๒๖
เครื่องดื่ม	๐	๕	๑	๑	๐	๗
ผ้า เครื่องแต่งกาย	๙	๔๖	๒๔	๒	๐	๘๑
ของใช้ ของตกแต่ง ของที่ระลึก	๑	๔	๑๒	๒๓	๓	๔๓
สมุนไพรที่ไม่ใช่อาหาร	๑	๐	๒	๐	๐	๓
<b>รวม</b>	<b>๑๖</b>	<b>๖๒</b>	<b>๔๕</b>	<b>๓๒</b>	<b>๕</b>	<b>๑๖๐</b>

ที่มา : สำนักงานพัฒนาชุมชนจังหวัดตาก, ๒๕๕๙

## ตารางที่ ๓๓ จำนวนสินค้า OTOP ตามประเภทผลิตภัณฑ์จังหวัดตาก (แยกประเภทผลิตภัณฑ์)

อำเภอ	ประเภท/จำนวนผลิตภัณฑ์					
	อาหาร	เครื่องดื่ม	ผ้า/ เครื่องแต่ง กาย	ของใช้/ ของตกแต่ง/ ของที่ระลึก	สมุนไพร ที่ไม่ใช่ อาหาร	รวม
เมืองตาก	๙๗	๔	๓๕	๗๓	๑๑	๒๒๐
บ้านตาก	๒๘	๒	๕	๒๗	๐	๖๒
สามเงา	๓๕	๑๑	๕	๘	๑๓	๗๒
แม่ระมาด	๒๒	๖	๑๓	๔๒	๔	๘๗
ท่าสองยาง	๔	๒	๑๔	๑๒	๓	๓๕
แม่สอด	๑๓	๒	๒๓๗	๑๗	๙	๒๗๘
พบพระ	๒๑	๔	๓๘	๕๒	๒	๑๑๗
อุ้มผาง	๑๑	๑๓	๑๓	๑๗	๒	๕๖
วังเจ้า	๙	๐	๘	๗	๗	๓๑
<b>รวมทั้งสิ้น</b>	<b>๒๐๔</b>	<b>๔๔</b>	<b>๓๖๘</b>	<b>๒๕๕</b>	<b>๕๑</b>	<b>๙๕๘</b>

ที่มา : สำนักงานพัฒนาชุมชนจังหวัดตาก, ๒๕๕๙ (รายงานข้อมูลผู้ผลิต ผู้ประกอบการ OTOP ปี ๒๕๕๗)

## ๖.๘ แรงงาน

## ตารางที่ ๓๔ แสดงอัตราการมีส่วนร่วมในกำลังแรงงานของจังหวัดตาก

รายการ	ห่วงไตรมาส / ปี พ.ศ.				
	๔/๒๕๖๐	๑/๒๕๖๑	๒/๒๕๖๑	๓/๒๕๖๑	๔/๒๕๖๑
กำลังแรงงานในจังหวัด	๒๕๙,๑๒๕	๒๕๑,๔๒๕	๒๔๗,๕๗๑	๒๕๖,๙๙๙	๒๖๐,๙๖๓
ประชากรที่มีอายุ ๑๕ ปีขึ้นไปในจังหวัด	๓๘๙,๕๖๑	๓๘๙,๔๗๒	๓๘๙,๔๑๖	๓๘๙,๓๕๕	๓๘๙,๑๙๖
อัตราการมีส่วนร่วมในกำลังแรงงานของจังหวัด	๖๖.๕๑	๖๔.๕๕	๖๓.๕๗	๖๖.๐๐	๖๗.๐๕

ที่มา : สำนักงานแรงงานจังหวัดตาก, มกราคม ๒๕๖๒

## ตารางที่ ๓๕ อัตราการจ้างงานจังหวัดใน/นอกภาคเกษตรในจังหวัดตาก

รายการ	ห้วงไตรมาส / ปี พ.ศ.				
	๔/๒๕๖๐	๑/๒๕๖๑	๒/๒๕๖๑	๓/๒๕๖๑	๔/๒๕๖๑
จำนวนผู้ทำงานในภาคเกษตรของจังหวัด	๑๑๖,๒๖๘	๑๒๑,๒๘๕	๑๐๙,๙๑๒	๑๒๘,๔๖๘	๑๒๙,๔๙๐
จำนวนผู้ทำงานนอกภาคเกษตรของจังหวัด	๑๔๑,๔๗๔	๑๒๕,๓๑๒	๑๓๔,๗๖๓	๑๓๘,๑๑๕	๑๒๙,๔๒๒
จำนวนผู้มีงานทำในจังหวัด	๒๕๗,๗๔๑	๒๔๖,๕๙๗	๒๔๔,๖๗๕	๒๕๖,๑๗๗	๒๕๘,๙๑๒
อัตราการมีงานทำในภาคเกษตรของจังหวัด	๔๕.๑๑	๔๙.๑๘	๔๔.๙๒	๕๐.๑๔	๕๐.๐๑
อัตราการมีงานทำนอกภาคเกษตรของจังหวัด	๕๔.๘๙	๕๐.๘๒	๕๕.๐๘	๕๓.๙๑	๔๙.๙๙

ที่มา : สำนักงานแรงงานจังหวัดตาก, มกราคม ๒๕๖๒

## ตารางที่ ๓๖ อัตราการจ้างงานในอุตสาหกรรมการผลิตของจังหวัดตาก

รายการ	ห้วงไตรมาส / ปี พ.ศ.				
	๔/๒๕๖๐	๑/๒๕๖๑	๒/๒๕๖๑	๓/๒๕๖๑	๔/๒๕๖๑
ผู้มีงานทำในภาคอุตสาหกรรมการผลิตของจังหวัด	๒๔,๓๒๒	๑๖,๙๓๖	๒๓,๑๙๒	๒๑,๕๑๒	๒๒,๙๐๗
จำนวนผู้มีงานทำในจังหวัด	๒๕๗,๗๔๑	๒๔๖,๕๙๗	๒๔๔,๖๗๕	๒๕๖,๑๗๗	๒๕๘,๙๑๒
อัตราการมีงานทำในอุตสาหกรรมการผลิตของจังหวัด	๑๗.๑๙	๑๓.๕๒	๙.๔๘	๑๑.๙	๑๗.๗๐

ที่มา : สำนักงานแรงงานจังหวัดตาก, มกราคม ๒๕๖๒

## ตารางที่ ๓๗ อัตราการว่างงานจังหวัดตาก

รายการ	ห้วงไตรมาส / ปี พ.ศ.				
	๔/๒๕๖๐	๑/๒๕๖๑	๒/๒๕๖๑	๓/๒๕๖๑	๔/๒๕๖๑
ผู้ว่างงานจังหวัด	๑,๓๘๔	๗๕๒	๗๙๙	๘๒๒	๑,๕๕๖
กำลังแรงงานในจังหวัด	๒๕๙,๑๒๕	๒๕๑,๔๒๕	๒๔๗,๕๗๑	๒๕๖,๙๙๙	๒๖๐,๙๖๓
อัตราการว่างงานในจังหวัด	๐.๕๓	๐.๓๐	๐.๓๒	๐.๒๖	๐.๖๐

ที่มา : สำนักงานแรงงานจังหวัดตาก, มกราคม ๒๕๖๒

แรงงานต่างด้าวที่ได้รับอนุญาตทำงานคงเหลืออยู่ในประเทศไทย จังหวัดตาก เมื่อวันที่ ๓๑ ธันวาคม ๒๕๖๑ มีจำนวน ๑๐,๘๔๗ คน

ที่มา : กรมการจัดหางาน, มกราคม ๒๕๖๒

## ๗. ศาสนา ประเพณี วัฒนธรรม

### ๗.๑ การนับถือศาสนา

ประชากรส่วนใหญ่ของจังหวัดตากนับถือศาสนาพุทธ จำนวน ๓๒๐,๙๐๐ คน คิดเป็นร้อยละ ๙๖.๔๖ รองลงมาคือ ศาสนาคริสต์ จำนวน ๑๑,๒๖๕ คน คิดเป็นร้อยละ ๓.๓๙ ศาสนาอิสลาม จำนวน ๔๔๗ คน คิดเป็นร้อยละ ๐.๑๔ และศาสนาอื่นๆ (ซิกข์ ฮินดู และอื่นๆ) จำนวน ๔๒ คน คิดเป็นร้อยละ ๐.๐๑

ที่มา : สำนักงานสถิติจังหวัดตาก, มกราคม ๒๕๖๒

### ๗.๒ วัฒนธรรม ขนบธรรมเนียมประเพณี

จังหวัดตาก มีวัฒนธรรม ขนบธรรมเนียมประเพณี และการละเล่นพื้นเมืองที่สำคัญที่นิยมปฏิบัติสืบทอดกันมาแต่โบราณจนถึงปัจจุบัน แยกเป็นรายอำเภอ ดังตารางที่ ๓๘

ตารางที่ ๓๘ วัฒนธรรม ขนบธรรมเนียมประเพณีที่สำคัญของจังหวัดตาก

อำเภอ	วัฒนธรรม ขนบธรรมเนียมประเพณีที่สำคัญ
เมืองตาก	ประเพณีลอยกระทงสายไหลประทีป ๑๐๐๐ ดวง, ประเพณีงานตากสินมหาราชานุสรณ์ และกาชาดจังหวัดตาก, ประเพณีลอยกระทง, ประเพณีสงกรานต์, ประเพณีแห่เทียนพรรษา และถวายผ้าอาบน้ำฝน, ประเพณีตานก๋วยสลาก, ประเพณีกินวอ, ประเพณีปีใหม่ม้ง/มูเซอ/ลีซอ ประเพณีวันสงกรานต์ “ถนนข้าวแค้น” หาดทรายทอง, ประเพณีทำบุญตักบาตร (ข้าวสารอาหารแห้ง) วันขึ้นปีใหม่
บ้านตาก	ประเพณีขึ้นธาตุเดือน ๙, ประเพณีกินฮ้าว, ประเพณีลอยกระทงและแข่งเรือพายพื้นบ้าน, ประเพณีสงกรานต์, ประเพณีแห่เทียนพรรษาและถวายผ้าอาบน้ำฝน, ประเพณีตานก๋วยสลาก, ประเพณีปีใหม่ม้ง, พิธีบวงสรวงพ่อขุนรามคำแหงมหาราช
สามเงา	ประเพณีขึ้นธาตุเดือน ๕, ประเพณีขึ้นธาตุแก่งสร้อย, ประเพณีลอยกระทง, ประเพณีเพ็งเดือนยี่ จี่ข้าวหลาม, ประเพณีสงกรานต์, ประเพณีแข่งบั้งไฟ (บ้านสองแคว, บ้านแม่ระวาน ตำบลยกกระบัตร), ประเพณีแห่เทียนพรรษาและถวายผ้าอาบน้ำฝน, ประเพณีตานก๋วยสลาก, ประเพณีขึ้นธาตุเดือนแปดเป็ง, พิธีบูชาน้ำ
วังเจ้า	ประเพณีสงกรานต์, ประเพณีลอยกระทง, ประเพณีแห่เทียนพรรษาและถวายผ้าอาบน้ำฝน, ประเพณีบุญบั้งไฟ, ประเพณีปีใหม่ม้ง

## ตารางที่ ๓๘ วัฒนธรรม ขนบธรรมเนียมประเพณีที่สำคัญของจังหวัดตาก (ต่อ)

อำเภอ	วัฒนธรรม ขนบธรรมเนียมประเพณีที่สำคัญ
แม่สอด	ประเพณีลอยกระทง, ประเพณีสงกรานต์แม่สอด – เมียวดี, ประเพณีงานบวงสรวงเจ้าพ่อพะวอ, ประเพณีแล้ฮู่ปะตะก่า (ตักบาตรถวายข้าวพระพุทธร), ประเพณีแห่เทียนพรรษาและถวายผ้าอาบน้ำฝน, ประเพณีตานก๋วยสลาก, ประเพณีขึ้นธาตุดอยดินจี่, ประเพณีขึ้นธาตุผาแดง, ประเพณีถือศีลอดวันเมาลิด, ประเพณีปอยส่างลอง (บวชลูกแก้ว) , ประเพณีปีไหมม้ง, ประเพณีปีไหมมุเซอ, ประเพณีสร่งน้ำธาตุ,งานสืบสานประเพณีวัฒนธรรมชนเผ่า
แม่ระมาด	ประเพณีสงกรานต์, ประเพณีลอยกระทง, ประเพณีตานก๋วยสลาก, ประเพณีแห่เทียนพรรษาและถวายผ้าอาบน้ำฝน, ประเพณีสืบชะตา,ประเพณีปีไหมกะเหรี่ยง,ประเพณีขึ้นธาตุ ประเพณีแห่ไม้ค้ำชะหรือ และสืบชะตาทหลวง,ประเพณีตานต้อด, ประเพณีกัจฉอลาขู
พบพระ	ประเพณีสงกรานต์, ประเพณีลอยกระทง, ประเพณีแห่เทียนพรรษาและถวายผ้าอาบน้ำฝน, ประเพณีเพ็งเดือนยี่จุ้ข้าวหลาม, ประเพณีตานก๋วยสลาก, ประเพณีปีไหมม้ง, ประเพณีปีไหมลีซอ ,ประเพณีปีไหมปากะญอ,ประเพณีปีไหมเย้า,งานวันเกษตรพบพระ
ท่าสองยาง	ประเพณีสงกรานต์, ประเพณีลอยกระทง, ประเพณีแห่เทียนพรรษาและถวายผ้าอาบน้ำฝน, ประเพณีสร่งน้ำพระธาตุห้วยลึก, ประเพณีปีไหมกะเหรี่ยง, ประเพณีเที่ยวถ้ำแม่อุสุ, ประเพณีถือศีลลาขู (กัจฉอลาขู)
อุ้มผาง	ประเพณีสงกรานต์, ประเพณีลอยกระทง, ประเพณีแห่เทียนพรรษาและถวายผ้าอาบน้ำฝน, ประเพณีแผ่นดินดอยลอยฟ้า, ประเพณีผูกข้อมือถือศีลลาขู, ประเพณีปีไหมกะเหรี่ยง, ประเพณีถือศีลลาขู(กัจฉอลาขู) ,งานแผ่นดินดอยลอยฟ้า

ที่มา : สำนักงานวัฒนธรรมจังหวัดตาก, ๒๕๕๙



## ๘.๒ ป่าไม้

ป่าไม้โดยส่วนใหญ่ของจังหวัดตากมีความหนาแน่นในบริเวณที่เป็นพื้นที่สูง โดยในพื้นที่ด้านตะวันตกของจังหวัดมีบางพื้นที่เป็นพื้นที่สูง ซึ่งคิดเป็นร้อยละ ๗๒.๐๕ พื้นที่ไม้เข้ป่าคิดเป็นร้อยละ ๒๗.๙๕ สังคมพืชโดยส่วนใหญ่มีทั้งป่าผลัดใบและป่าไม่ผลัดใบ โดยเป็นป่าผลัดใบที่มีสภาพป่าสมบูรณ์ประมาณ และเป็นป่าไม่ผลัดใบสมบูรณ์ ในบริเวณอำเภอท่าสองยาง อำเภอพบพระ และอำเภอแม่สอด มีลักษณะสังคมของพืชเป็นป่าดิบแล้งปกคลุมเป็นบริเวณกว้าง ซึ่งป่าดิบแล้ง (Dry Evergreen) เป็นสังคมพืชที่ปรากฏอยู่ในพื้นที่ที่มีลักษณะเป็นพื้นที่สูง โดยในส่วนของบางบริเวณจะมีพันธุ์ไม้ในสังคมพืชของป่าเบญจพรรณอยู่บ้างเล็กน้อย ซึ่งป่าเบญจพรรณหรือป่าผสมผลัดใบ (Mixed Deciduous Forest) เป็นสังคมพืชที่ปกคลุมพื้นที่ลุ่มน้ำหลากหลายมากที่สุด มีทั้งป่าเบญจพรรณที่ไม้สัก ป่าเบญจพรรณที่ไม่มีไม้สัก บางแห่งมีไม้ไผ่ขึ้นปะปนหนาแน่นโดยเฉพาะไผ่ชนิด ไผ่ขางนวล พื้นที่ป่าสงวนแห่งชาติท้องที่จังหวัดตาก มีจำนวน ๗,๕๖๗,๗๖๘ ไร่ป่าไม้ในจังหวัดตากเป็นป่าไม้ที่มีคุณค่าทางเศรษฐกิจเป็นอย่างมากพื้นที่ป่าไม้ครอบคลุมบริเวณกว้างร้อยละ ๗๐ ของพื้นที่จังหวัด และหนาแน่นในพื้นที่ทางด้านตะวันตกมีไม้มีค่าอยู่หลายชนิด เช่น ไม้สัก ไม้เต็งรัง ไม้มะค่า ไม้ตะแบก และไม้ตะเคียน ตลอดจนไม้เบญจพรรณอื่นๆ แต่ป่าไม้อันมีค่าเหล่านี้ได้ลดปริมาณลงเรื่อยๆ เนื่องจากการตัดไม้ทำลายป่า

**ที่มา :** สำนักงานทรัพยากรธรรมชาติและสิ่งแวดล้อมจังหวัดตาก, ๓๐ มีนาคม ๒๕๕๙

## ๘.๓ ป่าชุมชน

จังหวัดตาก (สำนักจัดการทรัพยากรป่าไม้ที่ ๔ (ตาก) ป่าไม้จังหวัดตาก) ได้ส่งเสริมการจัดตั้งป่าชุมชนในพื้นที่ป่าสงวนแห่งชาติ และพื้นที่สาธารณะ ตั้งแต่ปี พ.ศ. ๒๕๔๒ – พ.ศ. ๒๕๖๒ จำนวนทั้งสิ้นประมาณ ๒๐๕ หมู่บ้าน และมีโครงการทั้งหมด ๑๘๐ แห่ง โดยมีวัตถุประสงค์เพื่อส่งเสริมให้ชุมชนมีส่วนร่วมกับภาครัฐในการอนุรักษ์ การฟื้นฟู และพัฒนาป่าไม้ สร้างความเข้าใจให้แก่ชุมชนในการอนุรักษ์ การใช้ประโยชน์จากป่า โดยป่าชุมชนที่จัดตั้งขึ้น ประชาชนสามารถใช้ประโยชน์จากผลผลิตของป่าได้ เช่น สมุนไพร ของป่า เพื่อประโยชน์ในการดำรงชีวิต และสามารถนำผลผลิตที่มีการพัฒนาแปรรูปเพื่อสร้างรายได้ให้แก่ชุมชน โดยชุมชนต้องมีส่วนร่วมในการวางแผน การปฏิบัติ การรับผิดชอบ และการติดตามประเมินผลในการดำเนินงานด้านป่าชุมชน

**ที่มา :** กรมป่าไม้, ๒๕๖๒

## ๘.๔ ภูเขา

ลักษณะธรณีวิทยาของจังหวัดตาก พื้นที่ทางตอนเหนือของจังหวัดเป็นทิวเขาสูง เกิดเป็นแนวยาวกระจายตัวในทิศตะวันตกเฉียงเหนือ ซึ่งเป็นทิศทางเดียวกับรอยเลื่อนแม่เมย - วังเจ้า และเป็นรอยเลื่อนมีพลังงานให้หินพื้นที่ผุพังเป็นดินหนา พื้นที่ทิวเขาสูง ประกอบด้วยหินแปร หินอัคนี และหินตะกอน หินแปรส่วนใหญ่ประกอบด้วยหินไนส์ หินอัคนีส่วนใหญ่เป็นหินแกรนิต ซึ่งกระจายครอบคลุมพื้นที่ส่วนใหญ่ทางตอนเหนือของจังหวัด หินภูเขาไฟและหินตะกอนเจือเศษหินภูเขาไฟพบในพื้นที่อำเภอวังเจ้า และทางตอนเหนือส่วนที่ติดต่อกับจังหวัดลำปางและสุโขทัย นอกจากนี้ยังพบหินไนส์และหินแกรนิตบริเวณตอนเหนือผากตะวันตกของทิวเขาสูง ทั้งในเขตอำเภอท่าสองยาง และอำเภอแม่ระมาด พบหินตะกอนชนิดหินทราย ดินดาน และหินปูน ครอบคลุมพื้นที่ภูเขาสูงด้านตะวันตก ตั้งแต่อำเภอท่าสองยางต่อเนื่องไปทางใต้จรดอำเภออุ้มผาง

**ที่มา :** สำนักงานสถิติจังหวัดตาก, ๒๕๕๔

## ส่วนที่ ๒

### ยุทธศาสตร์องค์การบริหารส่วนจังหวัดตาก

#### ๑. ความสัมพันธ์ระหว่างแผนพัฒนาระดับมหภาค

##### ๑.๑ แผนยุทธศาสตร์ชาติ ๒๐ ปี (๒๕๖๑ - ๒๕๘๐)

โดยที่รัฐธรรมนูญแห่งราชอาณาจักรไทย มาตรา ๖๕ กำหนดให้รัฐพึงจัดให้มียุทธศาสตร์ชาติเป็นเป้าหมายการพัฒนาประเทศอย่างยั่งยืน ตามหลักธรรมาภิบาลเพื่อใช้เป็นกรอบในการจัดทำแผนต่างๆให้สอดคล้องและบูรณาการกันเพื่อให้เกิดเป็นพลังผลักดันร่วมกันไปสู่เป้าหมายดังกล่าว โดยให้เป็นไปตามที่กำหนดในกฎหมายว่าด้วยการจัดทำยุทธศาสตร์ชาติ และต่อมาได้มีการตราพระราชบัญญัติการจัดทำยุทธศาสตร์ชาติ พ.ศ. ๒๕๖๐ มีผลบังคับใช้เมื่อวันที่ ๑ สิงหาคม ๒๕๖๐ โดยกำหนดให้มีการแต่งตั้งคณะกรรมการยุทธศาสตร์ชาติ เพื่อรับผิดชอบในการจัดทำร่างยุทธศาสตร์ชาติ กำหนดวิธีการการมีส่วนร่วมของประชาชนในการจัดทำร่างยุทธศาสตร์ชาติ ในการติดตามการตรวจสอบ และการประเมินผล รวมทั้งกำหนดมาตรการส่งเสริมและสนับสนุนให้ประชาชนทุกภาคส่วนดำเนินการให้สอดคล้องกับยุทธศาสตร์ชาติ

เพื่อให้เป็นไปตามที่กำหนดในพระราชบัญญัติการจัดทำ ยุทธศาสตร์ชาติ พ.ศ. ๒๕๖๐ คณะกรรมการยุทธศาสตร์ชาติได้แต่งตั้งคณะกรรมการจัดทำยุทธศาสตร์ชาติด้านต่างๆ รวม ๖ คณะ อันประกอบด้วย คณะกรรมการจัดทำยุทธศาสตร์ชาติด้านความมั่นคง คณะกรรมการจัดทำยุทธศาสตร์ชาติด้านการสร้างความสามารถในการแข่งขัน คณะกรรมการจัดทำยุทธศาสตร์ชาติด้านการพัฒนาและเสริมสร้างศักยภาพทรัพยากรมนุษย์ คณะกรรมการจัดทำยุทธศาสตร์ชาติด้านการสร้างโอกาสและความเสมอภาคทางสังคม คณะกรรมการจัดทำยุทธศาสตร์ชาติด้านการสร้างการเติบโตบนคุณภาพชีวิตที่เป็นมิตรต่อสิ่งแวดล้อม และคณะกรรมการจัดทำยุทธศาสตร์ชาติด้านการปรับสมดุลและพัฒนาระบบการบริหารจัดการภาครัฐ เพื่อรับผิดชอบในการดำเนินการจัดทำร่างยุทธศาสตร์ชาติให้เป็นไปตามหลักเกณฑ์ วิธีการ และเงื่อนไขที่กำหนด ตลอดจนได้จัดให้มีการรับฟังความคิดเห็นของประชาชน และหน่วยงานของรัฐที่เกี่ยวข้องอย่างกว้างขวางเพื่อประกอบการพิจารณาจัดทำร่างยุทธศาสตร์ชาติตามที่กฎหมายกำหนดแล้ว

ยุทธศาสตร์ชาติ ๒๐ ปี (พ.ศ. ๒๕๖๑-๒๕๘๐) เป็นยุทธศาสตร์ชาติฉบับแรกของประเทศไทยตามรัฐธรรมนูญแห่งราชอาณาจักรไทย ซึ่งจะต้องนำไปสู่การปฏิบัติเพื่อให้ประเทศไทยบรรลุวิสัยทัศน์“ประเทศไทยมีความมั่นคง มั่งคั่ง ยั่งยืน เป็นประเทศพัฒนาแล้ว ด้วยการพัฒนาตามหลักปรัชญาของเศรษฐกิจพอเพียง” ภายในช่วงเวลาดังกล่าว เพื่อความสุขของคนไทยทุกคน

## สถานการณ์ แนวโน้ม วิสัยทัศน์ และเป้าหมายในการพัฒนาประเทศ

### ๑. บทนำ

การพัฒนาประเทศไทยนับตั้งแต่แผนพัฒนาเศรษฐกิจและสังคมแห่งชาติ ฉบับที่ ๑ เป็นต้นมาได้ส่งผลให้ประเทศมีการพัฒนาในทุกมิติ ทั้งในด้านเศรษฐกิจที่ประเทศไทยได้รับการยกระดับเป็นประเทศในกลุ่มบนของกลุ่มประเทศระดับรายได้ปานกลาง ในด้านสังคมที่มีการพัฒนาคุณภาพชีวิตของประชาชนส่งผลให้ประเทศไทยหลุดพ้นจากการเป็นประเทศยากจนและในด้านสิ่งแวดล้อมที่ประเทศไทยมีข้อได้เปรียบในความหลากหลายเชิงนิเวศ อย่างไรก็ตามประเทศไทยยังมีความท้าทายต่อการพัฒนาที่สำคัญ อาทิ อัตราการขยายตัวทางเศรษฐกิจในปี ๒๕๖๐ ที่ร้อยละ ๓.๙ ถือว่าอยู่ในระดับต่ำกว่าศักยภาพ เมื่อเทียบกับ ร้อยละ ๖.๐ ต่อปีในช่วงเวลาเกือบ ๖ ทศวรรษที่ผ่านมา โดยมีสาเหตุหลักจากการชะลอตัวของการลงทุนภายในประเทศและสถานการณ์เศรษฐกิจโลกที่ยังไม่ฟื้นตัวได้เต็มที่โครงสร้างเศรษฐกิจไทยที่ยังไม่สามารถขับเคลื่อนด้วยนวัตกรรมได้อย่างเต็มประสิทธิภาพภาคบริการ และภาคเกษตรมีประสิทธิภาพการผลิตในระดับต่ำ ขาดการนำเทคโนโลยีเข้ามาเพิ่มประสิทธิภาพในการผลิต ประกอบกับแรงงานไทยยังมีปัญหาเรื่องคุณภาพและสมรรถนะที่ไม่สอดคล้องกับความต้องการในการขับเคลื่อนการพัฒนาของประเทศ

นอกจากนั้น ศักยภาพและคุณภาพของประชากรไทยทุกช่วงวัยยังคงเป็นปัจจัยท้าทายสำคัญต่อการพัฒนาประเทศ แม้ว่าการเข้าถึงระบบบริการสาธารณะ การศึกษา บริการสาธารณสุข โครงสร้างพื้นฐานต่างๆ และการคุ้มครองทางสังคมอื่นๆ ของคนไทยมีความครอบคลุมเพิ่มมากขึ้น แต่ยังคงมีปัญหาเรื่องคุณภาพการให้บริการที่มีมาตรฐานแตกต่างกันระหว่างพื้นที่ ซึ่งเป็นหนึ่งในสาเหตุหลักที่ทำให้ประเทศไทยยังคงมีปัญหาความเหลื่อมล้ำในหลายมิติ ขณะที่ปัญหาด้านความยากจนยังคงเป็นประเด็นท้าทายในการยกระดับการพัฒนาประเทศให้ประชาชนมีรายได้สูงขึ้นและแก้ปัญหาความเหลื่อมล้ำอย่างยั่งยืน ขณะเดียวกันการวางกลยุทธ์ระยะยาวในการฟื้นฟู การใช้ และการรักษาทรัพยากรอย่างบูรณาการเพื่อการพัฒนาประเทศที่ผ่านมายังขาดความชัดเจน ส่งผลให้ทรัพยากรธรรมชาติและสิ่งแวดล้อมของประเทศยังมีปัญหาการใช้อย่างสิ้นเปลืองและเสื่อมโทรมลงอย่างรวดเร็ว

ทั้งนี้ ปัญหาดังกล่าวข้างต้นมีสาเหตุส่วนหนึ่งมาจากประสิทธิภาพการบริหารจัดการภาครัฐ การพัฒนาประเทศขาดความต่อเนื่องและความยืดหยุ่นในการตอบสนองต่อความต้องการและปัญหาของประชาชน ขณะที่ความมั่นคงภายในประเทศยังมีหลายประเด็นที่ต้องเสริมสร้างให้เกิดความเข้มแข็ง ลดความขัดแย้งทางความคิดและอุดมการณ์ที่มีรากฐานมาจากความเหลื่อมล้ำ ความไม่เสมอภาค การขาดความเชื่อมั่นในกระบวนการยุติธรรม และปัญหาการขาดเสถียรภาพทางการเมืองตลอดจนส่งเสริมคนในชาติให้ยึดมั่นสถาบันหลักเป็นศูนย์รวมจิตใจให้เกิดความรักและความสามัคคี

ในขณะเดียวกัน การเปลี่ยนแปลงโครงสร้างประชากรที่มีสัดส่วนประชากรวัยแรงงาน และวัยเด็กที่ลดลงและประชากรสูงอายุที่เพิ่มขึ้นอย่างต่อเนื่อง จะเป็นปัจจัยเสี่ยงสำคัญที่จะทำให้การพัฒนาประเทศในมิติต่าง ๆ มีความท้าทายมากขึ้น ทั้งในส่วนของเสถียรภาพทางการเงินการคลังของประเทศในการจัดสวัสดิการเพื่อดูแลผู้สูงอายุที่เพิ่มสูงขึ้น การลงทุนและการออม การเจริญเติบโตทางเศรษฐกิจของประเทศ ความมั่นคงทางสังคม การบริหารจัดการทรัพยากรธรรมชาติอย่างยั่งยืนซึ่งจะเป็นประเด็นท้าทายต่อการขับเคลื่อนประเทศไปสู่การเป็นประเทศพัฒนาแล้ว

## ๒. ปัจจัยและแนวโน้มที่คาดว่าจะส่งผลต่อการพัฒนาประเทศ

แม้ว่าประเทศไทยจะมีตำแหน่งที่ตั้งที่สามารถเป็นศูนย์กลางในการเชื่อมโยงในภูมิภาค และเป็นประตูสู่เอเชีย แต่การที่มีอาณาเขตติดกับประเทศเพื่อนบ้านหลายประเทศ ทำให้ปัญหาด้านเขตแดนกับประเทศเพื่อนบ้านยังคงเป็นความท้าทายด้านความมั่นคงในอนาคต นอกจากนี้ ประเทศไทยยังคงต้องให้ความสำคัญกับปัญหาด้านความมั่นคงอื่นๆ ที่มีความซับซ้อน ละเอียดอ่อน และมีความเชื่อมโยงกันหลายมิติ ที่อาจเป็นประเด็นท้าทายต่อการสร้างบรรยากาศความไว้วางใจระหว่างรัฐกับประชาชนและระหว่างประชาชนกับประชาชน ซึ่งรวมถึงการสร้างความสัมพันธ์ของคนในชาติที่จะนำไปสู่การแก้ปัญหาความขัดแย้งระหว่างกลุ่มประชากรไทยที่มีแนวคิดและความเชื่อที่แตกต่างกัน อย่างยั่งยืนนอกจากนี้ การขยายอิทธิพลและการเพิ่มบทบาทของประเศมหาอำนาจ ที่อาจก่อให้เกิดการเปลี่ยนแปลงไปสู่ระบบหลายขั้วอำนาจ หรือเกิดการย้ายขั้วอำนาจทางเศรษฐกิจ ซึ่งอาจส่งผลกระทบต่อเสถียรภาพทางเศรษฐกิจของประเทศในอนาคต ขณะที่องค์กรที่ไม่ใช่รัฐ อาทิ องค์กรระหว่างประเทศ และบริษัทข้ามชาติ จะมีบทบาทมากขึ้นในการกำหนดกฎ ระเบียบ ทิศทาง ความสัมพันธ์และมาตรฐานสากลต่างๆ ทั้งในด้านความมั่นคง และเศรษฐกิจ รวมทั้งการรวมกลุ่มเศรษฐกิจและการเปิดเสรีในภูมิภาคที่นำไปสู่ความเชื่อมโยงในทุกระบบ อาจก่อให้เกิดความเสี่ยงด้านอาชญากรรมข้ามชาติและเศรษฐกิจนอกระบบ รวมทั้งปัญหายาเสพติด การค้ามนุษย์ และการลักลอบเข้าเมือง

ในทางกลับกัน ความเปลี่ยนแปลงจากโลกาภิวัตน์และความก้าวหน้าทางวิทยาศาสตร์และเทคโนโลยีที่ได้รับการพัฒนาอย่างก้าวกระโดดจะก่อให้เกิดนวัตกรรมอย่างพลิกผัน อาทิ เทคโนโลยีปัญญาประดิษฐ์ อินเทอร์เน็ตในทุกสิ่ง การวิเคราะห์ข้อมูลขนาดใหญ่ หุ่นยนต์และโดรน เทคโนโลยีพันธุกรรมสมัยใหม่ และเทคโนโลยีทางการเงิน ซึ่งตัวอย่างแนวโน้มการพัฒนาเทคโนโลยีอย่างก้าวกระโดดเหล่านี้ คาดว่าจะเป็นปัจจัยสนับสนุนหลักที่ช่วยทำให้เศรษฐกิจโลกและเศรษฐกิจไทยมีแนวโน้มที่จะกลับมาขยายตัวได้เข้มแข็งขึ้น แนวโน้มสำคัญที่จำเป็นต้องมีการติดตามอย่างใกล้ชิด อาทิ การรวมกลุ่มทางการค้าและการลงทุนที่จะมีความหลากหลายเพิ่มมากขึ้น การแข่งขันที่คาดว่าจะรุนแรงขึ้นในการเพิ่มผลิตภาพและสร้างความหลากหลายของสินค้าและบริการที่ตอบโจทย์รูปแบบชีวิตใหม่ๆ

นอกจากนั้น ประเทศไทยคาดว่าจะเข้าสู่การเป็นสังคมสูงวัยระดับสุดยอดในปี ๒๕๗๔ จะก่อให้เกิดโอกาสใหม่ๆ ในการตอบสนองความต้องการของกลุ่มผู้บริโภคนสูงวัยที่มีสัดส่วนเพิ่มขึ้นอย่างต่อเนื่อง รวมทั้งการคาดการณ์ว่าครอบครัวไทยจะมีขนาดเล็กลงและมีรูปแบบที่หลากหลายมากขึ้น ประชากรในประเทศไทยจะมีช่วงอายุที่แตกต่างกันและจะมีกลุ่มคนช่วงอายุใหม่ๆ เพิ่มขึ้น ซึ่งจะส่งผลกระทบต่อทัศนคติและพฤติกรรมที่แตกต่างกัน ดังนั้น การเตรียมความพร้อมของประชากรให้มีคุณภาพและการนำเทคโนโลยีที่เหมาะสมมาใช้ในการผลิตและการบริการของประเทศจะเป็นความท้าทายสำคัญในระยะต่อไป

ในขณะที่เดียวกัน โครงสร้างประชากรที่เข้าสู่สังคมสูงวัย อาจทำให้เกิดความต้องการแรงงานต่างชาติเพิ่มมากขึ้นเพื่อทดแทนจำนวนแรงงานไทยที่ลดลง ซึ่งปัจจัยด้านการเปิดเสรีในภูมิภาคและความก้าวหน้าของการพัฒนาระบบคมนาคมขนส่งในภูมิภาคจะทำให้การเคลื่อนย้ายแรงงานและการย้ายถิ่นมีความสะดวกมากขึ้น และเป็นปัจจัยสำคัญที่จะทำให้เกิดการเคลื่อนย้ายประชากรเข้าออกประเทศเพิ่มมากขึ้น โดยเฉพาะในกลุ่มประชากรที่มีศักยภาพซึ่งมีแนวโน้มในการเคลื่อนย้ายไปเรียนหรือทำงานในทั่วทุกมุมโลกสูงขึ้น ทั้งนี้ การย้ายถิ่นส่วนใหญ่มีวัตถุประสงค์เพื่อแสวงหาโอกาสทางเศรษฐกิจที่ดีขึ้น จึงอาจจะเป็นไปได้ที่ประเทศไทยจะยังคงเป็นประเทศผู้รับของประชากรจากประเทศเพื่อนบ้านขณะที่ประชากรไทยโดยเฉพาะแรงงานทักษะอาจมีแรงจูงใจในการย้ายถิ่นไปยังประเทศที่มีระดับการพัฒนาที่ดีกว่า อาจทำให้การแย่งชิงแรงงานมีความรุนแรงมากขึ้น ซึ่งจะยิ่งทำให้เกิดความเสี่ยงต่อการเจริญเติบโตทางเศรษฐกิจและการเปลี่ยนแปลงของบริบทสังคมไทย

นอกจากนี้ ผลกระทบจากการเปลี่ยนแปลงสภาพภูมิอากาศคาดว่าจะมีความรุนแรงมากขึ้นทั้งในเชิงความผันผวน ความถี่ และขอบเขตที่กว้างขวางมากขึ้น ซึ่งจะสร้างความเสียหายต่อชีวิตและทรัพย์สิน ระบบโครงสร้างพื้นฐานที่จำเป็น ตลอดจนระบบผลิตทางการเกษตรที่สัมพันธ์ต่อเนื่องกับความมั่นคงด้านอาหารและน้ำ ขณะที่ระบบนิเวศต่างๆ มีแนวโน้มเสื่อมโทรมลง และมีความเป็นไปได้ค่อนข้างสูงในการสูญเสียความสามารถในการรองรับความต้องการของมนุษย์ได้อย่างมีประสิทธิภาพ อย่างไรก็ตาม ระดับความรุนแรงของผลกระทบอันเกิดจากการเปลี่ยนแปลงภูมิอากาศโลกและความเสื่อมโทรมของระบบนิเวศต่าง ๆ ดังกล่าวที่แต่ละประเทศจะต้องเผชิญจะมีความแตกต่างกัน ทำให้การเป็นสังคมสีเขียวการรักษาและบริหารจัดการทรัพยากรธรรมชาติและสิ่งแวดล้อมอย่างบูรณาการจะได้รับความสำคัญและความสนใจจากนานาประเทศรวมทั้งประเทศไทยเพิ่มมากขึ้น พลังงานทดแทนและพลังงานทางเลือกรวมถึงการสร้างสมดุลความมั่นคงด้านพลังงานและอาหารมีแนวโน้มที่จะมีความสำคัญเพิ่มมากขึ้นกฎระเบียบและข้อตกลงด้านสิ่งแวดล้อมจะมีความเข้มข้นและเข้มงวดขึ้น โดยกรอบการพัฒนาตามข้อตกลงระหว่างประเทศต่างๆ ที่สำคัญ เช่น เป้าหมายการพัฒนาที่ยั่งยืน และบันทึกความตกลงปารีสจะได้รับการนำไปปฏิบัติอย่างจริงจังมากยิ่งขึ้น

แนวโน้มเหล่านี้จะก่อให้เกิดความท้าทายต่อการพัฒนาประเทศในหลายมิติ ทั้งในส่วนของ การจ้างงานและอาชีพ สาขาการผลิตและบริการใหม่ๆ ความมั่นคงของประเทศอันเกิดจากภัยคุกคามและความเสี่ยงด้านอื่นๆ ที่ซับซ้อนขึ้น อาชญากรรมไซเบอร์ รูปแบบการก่อสงครามที่ใช้เทคโนโลยีเป็นเครื่องมือ การเคลื่อนย้ายอย่างเสรีและรวดเร็วของผู้คน เงินทุน ข้อมูลข่าวสาร องค์ความรู้ เทคโนโลยีและสินค้าและบริการ การปรับตัวต่อการเปลี่ยนแปลงสภาพภูมิอากาศที่รวดเร็ว และคาดการณ์ได้ยากการเกิดขึ้นของโรคระบาด และโรคอุบัติใหม่ที่จะส่งผลให้การเฝ้าระวังด้านการสาธารณสุขในประเทศมีความสำคัญมากขึ้น อาจนำไปสู่ปัญหาความเหลื่อมล้ำที่ทวีความรุนแรงมากขึ้นได้ หากไม่มีมาตรการที่มีประสิทธิภาพในการป้องกันและรองรับผลกระทบต่างๆ ที่คาดว่าจะเกิดขึ้น ซึ่งรวมถึงการเตรียมความพร้อมเพื่อรองรับการเปลี่ยนแปลงทางเทคโนโลยีและนวัตกรรมแบบพลิกผันที่จะเกิดขึ้นอย่างรวดเร็วโดยเฉพาะอย่างยิ่งหากการเข้าถึงเทคโนโลยี โครงสร้างพื้นฐาน และองค์ความรู้สมัยใหม่มีระดับความแตกต่างกันระหว่างกลุ่มประชากรต่างๆ โดยการเปลี่ยนแปลงทางเทคโนโลยีและนวัตกรรมดังกล่าวจะส่งผลต่อทั้งการจ้างงานและอาชีพที่จะมีรูปแบบและลักษณะงานที่เปลี่ยนไป มีความต้องการแรงงานที่มีสมรรถนะสูงเพิ่มมากขึ้น หลายอาชีพอาจหายไปจากตลาดงานในปัจจุบันและบางอาชีพจะถูกทดแทนด้วยระบบอัตโนมัติโดยเฉพาะอาชีพที่ต้องการทักษะระดับต่ำ ก่อให้เกิดความเสี่ยงต่อความมั่นคงและคุณภาพชีวิตของประชาชนที่ปรับตัวไม่ทันหรือขาดความรู้และทักษะที่ทันกับยุคสมัยที่เปลี่ยนแปลงไปกระแสโลกาภิวัตน์ที่จะทำให้เกิดการพัฒนาขยายความเป็นเมือง วิถีชีวิตที่เปลี่ยนไปอย่างรวดเร็ว รวมทั้งการเปลี่ยนแปลงทางสภาพภูมิอากาศที่อาจจะมีผลกระทบรุนแรงมากขึ้น ซึ่งปัจจัยทั้งหมดดังกล่าวจะส่งผลให้ปัญหาความยากจนและความเหลื่อมล้ำของประเทศมีความซับซ้อนมากยิ่งขึ้น

จากปัจจัยและแนวโน้มที่คาดว่าจะส่งผลต่อการขับเคลื่อนการพัฒนาประเทศในมิติต่างๆ ข้างต้น เห็นได้ว่าบริบทและสภาพแวดล้อมทั้งภายในและภายนอกประเทศมีแนวโน้มที่จะเปลี่ยนแปลงอย่างรวดเร็ว มีพลวัตสูง และมีความซับซ้อนหลากหลายมิติ ซึ่งจะส่งผลกระทบต่ออนาคตการพัฒนาประเทศอย่างมาก ดังนั้น การพัฒนาประเทศจึงจำเป็นต้องมียุทธศาสตร์การพัฒนาที่ครอบคลุมทุกมิติและทุกด้านการพัฒนาที่เกี่ยวข้อง มีความร่วมมือในลักษณะประชารัฐจากภาคส่วนต่างๆ ในรูปแบบของหุ้นส่วนการพัฒนาที่เป็นการทำงานอย่างบูรณาการ เนื่องจากทุกมิติการพัฒนามีความเกี่ยวข้องซึ่งกันและกัน โดยประเทศไทยจำเป็นต้องมีทรัพยากรมนุษย์ที่มีคุณภาพ มีความรู้ สมรรถนะ และทักษะที่สอดคล้องกับการเปลี่ยนแปลงต่างๆ สามารถรู้เท่าทันและปรับตัวให้สามารถดำเนินชีวิตได้อย่างมีความสุข มีอาชีพที่มั่นคง สร้างรายได้ ท่ามกลางความเปลี่ยนแปลงกฎเกณฑ์และกติกาใหม่ๆ และมาตรฐานที่สูงขึ้น โดยเฉพาะในโลกที่มีการเปลี่ยนแปลงอย่างรวดเร็วซึ่งจำเป็นต้องมีการพัฒนาระบบและปัจจัยส่งเสริมต่าง ๆ ที่เกี่ยวข้องไปพร้อมกัน ทั้งในส่วนของระบบการเรียนรู้ การสอน และการพัฒนาทักษะฝีมือที่สอดคล้องกันกับการพัฒนาของคนในแต่ละช่วงวัย ระบบบริการสาธารณะ โครงสร้างพื้นฐาน รวมทั้งการให้ความสำคัญกับการส่งเสริมเทคโนโลยีและนวัตกรรม เพื่อให้ประเทศไทยสามารถยกระดับเป็นเจ้าของเทคโนโลยีและนวัตกรรมก้าวทันโลก จากการพัฒนาต่อยอดการพัฒนามนุษย์บนพื้นฐานนโยบาย

ไทยแลนด์ ๔.๐ ส่งผลให้เกิดการสร้างห่วงโซ่มูลค่าทางเศรษฐกิจในทั้งภาคอุตสาหกรรม ภาคเกษตรและภาคบริการ กระจายผลประโยชน์จากการพัฒนา ลดปัญหาความเหลื่อมล้ำ และนำไปสู่การเสริมสร้างคุณภาพชีวิตของประชาชนทุกภาคส่วน

นอกจากนี้ ประเทศไทยต้องให้ความสำคัญกับการสร้างสมดุลความมั่นคงด้านพลังงานและอาหาร การรักษาไว้ซึ่งความหลากหลายเชิงนิเวศ การส่งเสริมการดำเนินชีวิตและธุรกิจและการพัฒนาและขยายความเป็นเมืองที่เติบโตอย่างต่อเนื่องที่เป็นมิตรต่อสิ่งแวดล้อม พร้อมกับรับมือข้อกำหนดของรูปแบบและกฎเกณฑ์ที่เกี่ยวข้องกับลักษณะการใช้พื้นที่ที่ชัดเจน ขณะที่การพัฒนาโครงสร้างพื้นฐานและระบบโลจิสติกส์ กฎหมาย ระบบภาษีต้องมีกลยุทธ์การพัฒนาที่สามารถอำนวยความสะดวกและส่งเสริมให้ประเทศมีศักยภาพการแข่งขันที่สูงขึ้นและสามารถใช้จุดแข็งในเรื่องตำแหน่งที่ตั้งทางภูมิศาสตร์ของประเทศให้เกิดประโยชน์ต่อการพัฒนาประเทศมากขึ้น รวมทั้งให้ความสำคัญของการรวมกลุ่มความร่วมมือกับนานาประเทศในระดับภูมิภาคและระดับโลก เพื่อกระชับและสร้างสัมพันธ์ไมตรี เสริมสร้างความสัมพันธ์ทางการทูต ซึ่งจะก่อให้เกิดการสร้างพลังทางเศรษฐกิจและรักษาความมั่นคงของประเทศ โดยจำเป็นต้องสร้างความพร้อมในการที่จะยกระดับมาตรฐานและมีการปฏิบัติให้เป็นไปตามระเบียบกติกาสากลในด้านต่างๆ ขณะเดียวกันประเทศไทยจำเป็นต้องเร่งให้มีการปฏิรูประบบราชการและการเมืองเพื่อให้เกิดการบริหารราชการที่ดีและมีเสถียรภาพทางการเมืองมีการส่งเสริมคนในชาติให้ยึดมั่นสถาบันหลักเป็นศูนย์รวมจิตใจเพื่อให้เกิดความรักความสามัคคี และลดความขัดแย้งภายในประเทศ โดยที่นโยบายการพัฒนาต่างๆ จำเป็นต้องคำนึงถึงความสอดคล้องกับโครงสร้างและลักษณะพฤติกรรมของประชากรที่อาจจะมีความแตกต่างจากปัจจุบันมากขึ้น

ดังนั้น ภายใต้เงื่อนไขโครงสร้างประชากร โครงสร้างเศรษฐกิจ สภาพสังคม สภาพภูมิอากาศสิ่งแวดล้อม และปัจจัยการพัฒนาต่างๆ ที่เกี่ยวข้อง ส่งผลให้ประเทศไทยจำเป็นต้องมีการวางแผนการพัฒนาที่รอบคอบและครอบคลุม อย่างไรก็ตาม หลายประเด็นพัฒนาเป็นเรื่องที่ต้องใช้ระยะเวลาในการดำเนินงานเพื่อให้เกิดการปรับตัวซึ่งจะต้องหยั่งรากลึกลงไปถึงการเปลี่ยนแปลงในเชิงโครงสร้างการขับเคลื่อนการพัฒนาให้ประเทศเจริญก้าวหน้าไปในอนาคตจึงจำเป็นต้องกำหนดวิสัยทัศน์ในระยะยาวที่ต้องบรรลุ พร้อมทั้งแนวยุทธศาสตร์หลักในด้านต่างๆ เพื่อเป็นกรอบในการขับเคลื่อนการพัฒนาอย่างบูรณาการบนพื้นฐานประชารัฐเพื่อยกระดับจุดแข็งและจุดเด่นของประเทศ และปรับปรุงแก้ไขจุดอ่อนและจุดด้อยต่างๆ อย่างเป็นระบบ โดยยุทธศาสตร์ชาติจะเป็นเป้าหมายใหญ่ในการขับเคลื่อนประเทศ และถ่ายทอดไปสู่แผนในระดับอื่นๆ เพื่อนำไปสู่การปฏิบัติทั้งในระดับยุทธศาสตร์ภารกิจและพื้นที่ ซึ่งรวมถึงพื้นที่พิเศษต่างๆ อาทิ เขตเศรษฐกิจพิเศษชายแดน เขตพัฒนาพิเศษภาคตะวันออกเพื่อการพัฒนาประเทศสามารถดำเนินการได้อย่างมั่นคง มั่งคั่ง และยั่งยืน

### ๓. วิสัยทัศน์ประเทศไทย

“ประเทศไทยมีความมั่นคง มั่งคั่ง ยั่งยืน เป็นประเทศพัฒนาแล้ว ด้วยการพัฒนาตามหลักปรัชญาของเศรษฐกิจพอเพียง” หรือเป็นคติพจน์ประจำชาติว่า “มั่นคง มั่งคั่ง ยั่งยืน” เพื่อสนองต่อผลประโยชน์แห่งชาติ อันได้แก่ การมีเอกราช อธิปไตย การดำรงอยู่อย่างมั่นคง และยั่งยืนของสถาบันหลักของชาติและประชาชนจากภัยคุกคามทุกรูปแบบ การอยู่ร่วมกันในชาติอย่างสันติสุข เป็นปึกแผ่น มีความมั่นคงทางสังคมท่ามกลางพหุสังคมและการมีเกียรติและศักดิ์ศรีของความเป็นมนุษย์ ความเจริญเติบโตของชาติ ความเป็นธรรมและความอยู่ดีมีสุขของประชาชน ความยั่งยืนของฐานทรัพยากรธรรมชาติสิ่งแวดล้อม ความมั่นคงทางพลังงานและอาหาร ความสามารถในการรักษาผลประโยชน์ของชาติภายใต้การเปลี่ยนแปลงของสถานะแวดล้อมระหว่างประเทศ และการอยู่ร่วมกันอย่างสันติประสานสอดคล้องกันด้านความมั่นคงในประชาคมอาเซียนและประชาคมโลกอย่างมีเกียรติและศักดิ์ศรี

**ความมั่นคง** หมายถึง การมีความมั่นคงปลอดภัยจากภัยและการเปลี่ยนแปลงทั้งภายในประเทศและภายนอกประเทศในทุกระดับ ทั้งระดับประเทศ สังคม ชุมชน ครัวเรือน และปัจเจกบุคคล และมีความมั่นคงในทุกมิติ ทั้งมิติทางการทหาร เศรษฐกิจ สังคม สิ่งแวดล้อม และการเมือง เช่น ประเทศมีความมั่นคงในเอกราชและอธิปไตยมีการปกครองระบอบประชาธิปไตยที่มีพระมหากษัตริย์ทรงเป็นประมุข สถาบันชาติ ศาสนา พระมหากษัตริย์มีความเข้มแข็งเป็นศูนย์กลางและเป็นที่ยึดเหนี่ยวจิตใจของประชาชน มีระบบการเมืองที่มั่นคงเป็นกลไกที่นำไปสู่การบริหารประเทศที่ต่อเนื่องและโปร่งใสตามหลักธรรมาภิบาล สังคมมีความปรองดองและความสามัคคี สามารถผนึกกำลังเพื่อพัฒนาประเทศ ชุมชนมีความเข้มแข็ง ครอบครัวมีความอบอุ่น ประชาชนมีความมั่นคงในชีวิต มีงานและรายได้ที่มั่นคงพอเพียงกับการดำรงชีวิต มีการออมสำหรับวัยเกษียณ ความมั่นคงของอาหาร พลังงาน และน้ำ มีที่อยู่อาศัยและความปลอดภัยในชีวิตทรัพย์สิน

**ความมั่งคั่ง** หมายถึง ประเทศไทยมีการขยายตัวของเศรษฐกิจอย่างต่อเนื่องและมีความยั่งยืนจนเข้าสู่กลุ่มประเทศรายได้สูง ความเหลื่อมล้ำของการพัฒนาลดลง ประชากรมีความอยู่ดีมีสุขได้รับผลประโยชน์จากการพัฒนาอย่างเท่าเทียมกันมากขึ้น และมีการพัฒนาอย่างทั่วถึงทุกภาคส่วนมีคุณภาพชีวิตตามมาตรฐานขององค์การสหประชาชาติ ไม่มีประชาชนที่อยู่ในภาวะความยากจน เศรษฐกิจในประเทศมีความเข้มแข็ง ขณะเดียวกันต้องมีความสามารถในการแข่งขันกับประเทศต่างๆ ทั้งในตลาดโลกและตลาดภายในประเทศเพื่อให้สามารถสร้างรายได้ทั้งจากภายในและภายนอกประเทศ ตลอดจนมีการสร้างฐานเศรษฐกิจและสังคมแห่งอนาคตเพื่อให้สอดคล้องกับบริบทการพัฒนาที่เปลี่ยนแปลงไป และประเทศไทยมีบทบาทที่สำคัญในเวทีโลก และมีความสัมพันธ์ทางเศรษฐกิจและการค้าอย่างแน่นแฟ้นกับประเทศในภูมิภาคเอเชีย เป็นจุดสำคัญของการเชื่อมโยงในภูมิภาค ทั้งการคมนาคมขนส่ง การผลิต การค้า การลงทุน และการทำธุรกิจ เพื่อให้เป็นพลังในการพัฒนา นอกจากนี้ยัง

มีความสมบูรณ์ในทุนที่จะสามารถสร้างการพัฒนาต่อเนื่องไปได้ ได้แก่ ทุนมนุษย์ ทุนทางปัญญา ทุนทางการเงิน ทุนที่เป็นเครื่องมือเครื่องจักร ทุนทางสังคม และทุนทรัพยากรธรรมชาติและสิ่งแวดล้อม

**ความยั่งยืน** หมายถึง การพัฒนาที่สามารถสร้างความเจริญ รายได้ และคุณภาพชีวิตของประชาชนให้เพิ่มขึ้นอย่างต่อเนื่อง ซึ่งเป็นการเจริญเติบโตของเศรษฐกิจที่อยู่บนหลักการใช้การรักษาและการฟื้นฟูฐานทรัพยากรธรรมชาติอย่างยั่งยืนไม่ใช้ทรัพยากรธรรมชาติจนเกินพอดี ไม่สร้างมลภาวะต่อสิ่งแวดล้อมจนเกินความสามารถในการรองรับและเยียวยาของระบบนิเวศ การผลิตและการบริโภคเป็นมิตรกับสิ่งแวดล้อม และสอดคล้องกับเป้าหมายการพัฒนาที่ยั่งยืน ทรัพยากรธรรมชาติมีความอุดมสมบูรณ์มากขึ้นและสิ่งแวดล้อมมีคุณภาพดีขึ้น คนมีความรับผิดชอบต่อสังคม มีความเอื้ออาทร เสียสละเพื่อผลประโยชน์ส่วนรวม รัฐบาลมีนโยบายที่มุ่งประโยชน์ส่วนรวมอย่างยั่งยืน และให้ความสำคัญกับการมีส่วนร่วมของประชาชน และทุกภาคส่วนในสังคมยึดถือและปฏิบัติตามหลักปรัชญาของเศรษฐกิจพอเพียงเพื่อการพัฒนาอย่างสมดุล มีเสถียรภาพ และยั่งยืน

โดยมีเป้าหมายการพัฒนาประเทศ คือ “**ประเทศชาติมั่นคง ประชาชนมีความสุข เศรษฐกิจพัฒนาอย่างต่อเนื่อง สังคมเป็นธรรม ฐานทรัพยากรธรรมชาติยั่งยืน**” โดยยกระดับศักยภาพของประเทศในหลากหลายมิติ พัฒนาค้นในทุกมิติและในทุกช่วงวัยให้เป็นคนดี เก่ง และมีคุณภาพ สร้างโอกาสและความเสมอภาคทางสังคม สร้างการเติบโตบนคุณภาพชีวิตที่เป็นมิตรกับสิ่งแวดล้อม และมีภาครัฐของประชาชนเพื่อประชาชนและประโยชน์ส่วนรวม โดยการประเมินผลการพัฒนาตามยุทธศาสตร์ชาติ ประกอบด้วย

- ๑) ความอยู่ดีมีสุขของคนไทยและสังคมไทย
- ๒) ขีดความสามารถในการแข่งขัน การพัฒนาเศรษฐกิจ และการกระจายรายได้
- ๓) การพัฒนาทรัพยากรมนุษย์ของประเทศ
- ๔) ความเท่าเทียมและความเสมอภาคของสังคม
- ๕) ความหลากหลายทางชีวภาพ คุณภาพสิ่งแวดล้อม และความยั่งยืนของทรัพยากรธรรมชาติ
- ๖) ประสิทธิภาพการบริหารจัดการและการเข้าถึงการให้บริการของภาครัฐ

#### ๔. ประเด็นยุทธศาสตร์ชาติ

##### ๔.๑ ยุทธศาสตร์ชาติด้านความมั่นคง

- (๑) การรักษาความสงบภายในประเทศ
- (๒) การป้องกันและแก้ไขปัญหาที่มีผลกระทบต่อความมั่นคง
- (๓) การพัฒนาศักยภาพของประเทศให้พร้อมเผชิญภัยคุกคามที่กระทบต่อความมั่นคงของชาติ

- (๔) การบูรณาการความร่วมมือด้านความมั่นคงกับอาเซียนและนานาชาติ รวมถึงองค์กรภาครัฐและที่มิใช่ภาครัฐ
- (๕) การพัฒนากลไกการบริหารจัดการความมั่นคงแบบองค์รวม

#### ๔.๒ ยุทธศาสตร์ชาติด้านการสร้างความสามารถในการแข่งขัน

- (๑) การเกษตรสร้างมูลค่า
- (๒) อุตสาหกรรมและบริการแห่งอนาคต
- (๓) สร้างความหลากหลายด้านการท่องเที่ยว
- (๔) โครงสร้างพื้นฐาน เชื่อมไทย เชื่อมโลก
- (๕) พัฒนาเศรษฐกิจบนพื้นฐานผู้ประกอบการยุคใหม่

#### ๔.๓ ยุทธศาสตร์ชาติด้านการพัฒนาและเสริมสร้างศักยภาพทรัพยากรมนุษย์

- (๑) การปรับเปลี่ยนค่านิยมและวัฒนธรรม
- (๒) การพัฒนาศักยภาพคนตลอดช่วงชีวิต
- (๓) ปฏิรูปกระบวนการเรียนรู้ที่ตอบสนองต่อการเปลี่ยนแปลงในศตวรรษที่ ๒๑
- (๔) การตระหนักถึงพหุปัญญาของมนุษย์ที่หลากหลาย
- (๕) การเสริมสร้างให้คนไทยมีสุขภาวะที่ดี
- (๖) การสร้างสภาพแวดล้อมที่เอื้อต่อการพัฒนาและเสริมสร้างศักยภาพทรัพยากรมนุษย์
- (๗) การเสริมสร้างศักยภาพการกีฬาในการสร้างคุณค่าทางสังคมและพัฒนาประเทศ

#### ๔.๔ ยุทธศาสตร์ชาติด้านการสร้างโอกาสและความเสมอภาคทางสังคม

- (๑) การลดความเหลื่อมล้ำ สร้างความเป็นธรรมในทุกมิติ
- (๒) การกระจายศูนย์กลางความเจริญทางเศรษฐกิจ สังคม และเทคโนโลยี
- (๓) การเสริมสร้างพลังทางสังคม
- (๔) การเพิ่มขีดความสามารถของชุมชนท้องถิ่นในการพัฒนาการพึ่งตนเองและการจัดการตนเอง

#### ๔.๕ ยุทธศาสตร์ชาติด้านการสร้างการเติบโตบนคุณภาพชีวิตที่เป็นมิตรกับสิ่งแวดล้อม

- (๑) สร้างการเติบโตอย่างยั่งยืนบนสังคมเศรษฐกิจสีเขียว
- (๒) สร้างการเติบโตอย่างยั่งยืนบนสังคมเศรษฐกิจภาคทะเล

- (๓) สร้างการเติบโตอย่างยั่งยืนบนสังคมที่เป็นมิตรต่อสภาพภูมิอากาศ
- (๔) พัฒนาพื้นที่เมือง ชนบท เกษตรกรรมและอุตสาหกรรมเชิงนิเวศ มุ่งเน้นความเป็นเมืองที่เติบโตอย่างต่อเนื่อง
- (๕) พัฒนาความมั่นคงน้ำ พลังงาน และเกษตรที่เป็นมิตรต่อสิ่งแวดล้อม
- (๖) ยกระดับกระบวนการทัศน์เพื่อกำหนดอนาคตประเทศ

#### ๔.๖ ยุทธศาสตร์ชาติด้านการปรับสมดุลและพัฒนาระบบการบริหารจัดการภาครัฐ

- (๑) ภาครัฐที่ยึดประชาชนเป็นศูนย์กลาง ตอบสนองความต้องการ และให้บริการอย่างสะดวกรวดเร็ว โปร่งใส
- (๒) ภาครัฐบริหารงานแบบบูรณาการโดยมียุทธศาสตร์ชาติเป็นเป้าหมายและเชื่อมโยงการพัฒนาในทุกระดับ ทุกประเด็น ทุกภารกิจ และทุกพื้นที่
- (๓) ภาครัฐมีขนาดเล็กกะทัดรัด เหมาะสมกับภารกิจ ส่งเสริมให้ประชาชน และทุกภาคส่วนมีส่วนร่วมในการพัฒนาประเทศ
- (๔) ภาครัฐมีความทันสมัย
- (๕) บุคลากรภาครัฐเป็นคนดีและเก่ง ยึดหลักคุณธรรมจริยธรรม มีจิตสำนึก มีความสามารถสูง มุ่งมั่น และเป็นมืออาชีพ
- (๖) ภาครัฐมีความโปร่งใส ปลอดการทุจริตและประพฤติมิชอบ
- (๗) กฎหมายมีความสอดคล้องเหมาะสมกับบริบทต่างๆ และมีเท่าที่จำเป็น
- (๘) กระบวนการยุติธรรมเคารพสิทธิมนุษยชนและปฏิบัติต่อประชาชนโดยเสมอภาค

#### ๑.๒ แผนพัฒนาเศรษฐกิจและสังคมแห่งชาติ ฉบับที่ ๑๒

แผนพัฒนาเศรษฐกิจและสังคมแห่งชาติ ฉบับที่ ๑๒ (พ.ศ. ๒๕๖๐ – ๒๕๖๔) ได้จัดทำขึ้นในช่วงเวลาของการปฏิรูปประเทศและสถานการณ์โลกที่เปลี่ยนแปลงอย่างรวดเร็วและเชื่อมโยงกันใกล้ชิดกันมากขึ้น โดยได้น้อมนำหลัก “ปรัชญาของเศรษฐกิจพอเพียง” มาเป็นปรัชญานาทางในการพัฒนาประเทศต่อเนื่องจากแผนพัฒนาฯ ฉบับที่ ๙- ๑๑ เพื่อเสริมสร้างภูมิคุ้มกันและช่วยให้สังคมไทยสามารถยืนหยัดอยู่ได้อย่างมั่นคง เกิดภูมิคุ้มกัน และมีการบริหารจัดการความเสี่ยงอย่างเหมาะสม ส่งผลให้การพัฒนาประเทศสู่ความสมดุลและยั่งยืน

ในการจัดทำแผนพัฒนาฯ ฉบับที่ ๑๒ ครั้งนี้ สำนักงานคณะกรรมการพัฒนาการเศรษฐกิจและสังคมแห่งชาติ (สศช.) ได้จัดทำบนพื้นฐานของกรอบยุทธศาสตร์ชาติ ๒๐ ปี (พ.ศ. ๒๕๖๑ – ๒๕๘๐) ซึ่งเป็นแผนหลักของการพัฒนาประเทศ และเป้าหมายการพัฒนาที่ยั่งยืน (Sustainable Development Goals: SDGs) รวมทั้งการปรับโครงสร้างประเทศไทยไปสู่ประเทศไทย ๔.๐ ตลอดจนประเด็นการปฏิรูปประเทศ นอกจากนี้ ได้ให้ความสำคัญกับการมีส่วนร่วมของภาคีการพัฒนาทุกภาคส่วน ทั้งในระดับกลุ่มอาชีพ ระดับภาค และระดับประเทศในทุกขั้นตอนของแผนฯ อย่างกว้างขวางและต่อเนื่อง เพื่อร่วมกันกำหนดวิสัยทัศน์และ ทิศทางการพัฒนาประเทศ รวมทั้งร่วมจัดทำรายละเอียดยุทธศาสตร์ของแผนฯ เพื่อมุ่งสู่ “ความมั่นคง มั่งคั่ง และยั่งยืน”

การพัฒนาประเทศในระยะแผนพัฒนาฯ ฉบับที่ ๑๒ จึงเป็นจุดเปลี่ยนที่สำคัญในการเชื่อมต่อกับยุทธศาสตร์ชาติ ๒๐ ปี ในลักษณะการแปลงยุทธศาสตร์ระยะยาวสู่การปฏิบัติ โดยในแต่ละยุทธศาสตร์ของแผนพัฒนาฯ ฉบับที่ ๑๒ ได้กำหนดประเด็นการพัฒนา พร้อมทั้งแผนงาน/โครงการสำคัญที่ต้องดำเนินการให้เห็นผลเป็นรูปธรรมในช่วง ๕ ปีแรกของการขับเคลื่อนยุทธศาสตร์ชาติ เพื่อเตรียมความพร้อมคน สังคม และระบบเศรษฐกิจของประเทศให้สามารถปรับตัวรองรับผลกระทบจากการเปลี่ยนแปลงได้อย่างเหมาะสม ขณะเดียวกัน ยังได้กำหนดแนวคิดและกลไกการขับเคลื่อนและติดตามประเมินผลที่ชัดเจน เพื่อกำกับให้การพัฒนาเป็นไปอย่างมีทิศทางและเกิดประสิทธิภาพ นำไปสู่การพัฒนาเพื่อประโยชน์สุขที่ยั่งยืนของสังคมไทย

## ๑. ภาพรวมการพัฒนาในช่วงแผนพัฒนาฯ ฉบับที่ ๑๒

### ๑.๑ หลักการ

### ๑.๒ จุดเปลี่ยนสำคัญในแผนพัฒนาเศรษฐกิจและสังคมฉบับที่ ๑๒

### ๑.๓ ประเด็นการพัฒนาหลักที่สำคัญในช่วงแผนพัฒนาฯ ฉบับที่ ๑๒

## ๒. การประเมินสภาพแวดล้อมการพัฒนาประเทศ

### ๒.๑ สถานการณ์และแนวโน้มภายนอก

### ๒.๒ สถานการณ์และแนวโน้มภายใน

## ๓. วัตถุประสงค์และเป้าหมายการพัฒนาในช่วงแผนพัฒนาฯ ฉบับที่ ๑๒

### ๓.๑. วัตถุประสงค์

### ๓.๒. เป้าหมายรวม

## ๔. ยุทธศาสตร์การพัฒนาประเทศ

ยุทธศาสตร์ในแผนพัฒนาฯ ฉบับที่ ๑๒ มีทั้งหมด ๑๐ ยุทธศาสตร์ โดยมี ๖ ยุทธศาสตร์ตามกรอบยุทธศาสตร์ชาติ ๒๐ ปี และอีก ๔ ยุทธศาสตร์ที่เป็นปัจจัยสนับสนุน ดังนี้

### ๔.๑ ยุทธศาสตร์การเสริมสร้างและพัฒนาศักยภาพทุนมนุษย์

### ๔.๒ ยุทธศาสตร์การสร้างความเป็นธรรมและลดความเหลื่อมล้ำในสังคม

### ๔.๓ ยุทธศาสตร์การสร้างการแข่งขันทางเศรษฐกิจและแข่งขันได้อย่างยั่งยืน

### ๔.๔ ยุทธศาสตร์การเติบโตที่เป็นมิตรกับสิ่งแวดล้อมเพื่อการพัฒนาที่ยั่งยืน

### ๔.๕ ยุทธศาสตร์การเสริมสร้างความมั่นคงแห่งชาติเพื่อการพัฒนาประเทศสู่ความมั่งคั่ง และยั่งยืน

- ๔.๖ ยุทธศาสตร์การบริหารจัดการในภาครัฐ การป้องกันการทุจริตประพฤติมิชอบ และธรรมาภิบาลในสังคมไทย
- ๔.๗ ยุทธศาสตร์การพัฒนาโครงสร้างพื้นฐานและระบบโลจิสติกส์
- ๔.๘ ยุทธศาสตร์การพัฒนาวิทยาศาสตร์ เทคโนโลยี วิจัย และนวัตกรรม
- ๔.๙ ยุทธศาสตร์การพัฒนาภาค เมือง และพื้นที่เศรษฐกิจ
- ๔.๑๐ ยุทธศาสตร์ความร่วมมือระหว่างประเทศเพื่อการพัฒนา

## ๕. การขับเคลื่อนแผนพัฒนาฯ ฉบับที่ ๑๒ สู่การปฏิบัติ

- ๕.๑ หลักการ
- ๕.๒ แนวทางขับเคลื่อนแผนพัฒนาฯ ฉบับที่ ๑๒
- ๕.๓ การติดตามประเมินผลแผนพัฒนาฯ ฉบับที่ ๑๒

### ๑.๓ แผนพัฒนาภาค/แผนพัฒนากลุ่มจังหวัด/แผนพัฒนาจังหวัด

#### ๑) แผนพัฒนาภาคเหนือ

พัฒนาภาคเหนือให้เป็นฐานเศรษฐกิจมูลค่าสูง โดยการพัฒนาการท่องเที่ยวและการบริการเชิงสร้างสรรค์และยกระดับเป็นฐานการผลิตเกษตรอินทรีย์และเกษตรปลอดภัย เชื่อมโยงสู่อุตสาหกรรมเกษตรแปรรูป ควบคู่กับการอนุรักษ์ทรัพยากรป่าไม้ให้มีความอุดมสมบูรณ์

#### แนวทางการพัฒนาภาคเหนือ

**ท่องเที่ยว** พัฒนาการท่องเที่ยวให้มีคุณภาพและความยั่งยืน มีธุรกิจบริการต่อเนื่องกับการท่องเที่ยวบริการสุขภาพและการศึกษาที่ได้มาตรฐาน รวมทั้งผลิตภัณฑ์สร้างสรรค์ที่สร้างมูลค่าเพิ่มสูง

- พัฒนากลุ่มท่องเที่ยวที่มีศักยภาพ กลุ่มท่องเที่ยวอารยธรรมล้านนา และกลุ่มชาติพันธุ์ กลุ่มท่องเที่ยวมรดกโลก กลุ่มท่องเที่ยวเชิงธรรมชาติ
- พัฒนาระดับการท่องเที่ยวคุณภาพกลุ่มเป้าหมายเฉพาะ ในจังหวัดเชียงใหม่ แม่ฮ่องสอน และน่าน
- สนับสนุนเชียงใหม่ให้เป็นศูนย์กลางการผลิตและธุรกิจด้านอาหารและสินค้าเพื่อสุขภาพ บริการทางการแพทย์และการศึกษา และผลิตภัณฑ์สร้างสรรค์

**เกษตร** พัฒนาประสิทธิภาพการผลิตทางการเกษตร และสร้างมูลค่าเพิ่มภายใต้แนวคิดเกษตรปลอดภัยและเกษตรอินทรีย์ ควบคู่กับการพัฒนาอุตสาหกรรมเกษตรแปรรูปให้มีความหลากหลายสอดคล้องกับความต้องการของตลาด

- พัฒนาภาคเหนือตอนบนเป็นฐานการผลิตเกษตรอินทรีย์ ภาคเหนือตอนล่างเป็นฐานการผลิตเกษตรปลอดภัยในรูปแบบฟาร์มเกษตรอัจฉริยะ
- ยกระดับอุตสาหกรรมแปรรูปในพื้นที่ที่เป็นแหล่งผลิตสำคัญ
- พัฒนาพื้นที่จังหวัดนครสวรรค์ และกำแพงเพชรให้เป็นแหล่งผลิตพลังงานทดแทน

**สังคม** พัฒนาระบบการดูแลผู้สูงอายุรองรับการเปลี่ยนแปลงเข้าสู่สังคมผู้สูงอายุของภาคเหนือที่เร็วกว่าระดับประเทศ ๑๐ ปี

- ส่งเสริมการสร้างรายได้และการมีงานทำของผู้สูงอายุ
- พัฒนานวัตกรรมการดูแลผู้สูงอายุระยะยาว
- สร้างความเข้มแข็งแก่สถาบันครอบครัวและชุมชน

**ทรัพยากรฯ** พัฒนาทรัพยากรธรรมชาติและสิ่งแวดล้อมให้คืนความอุดมสมบูรณ์สร้างความสมดุลแก่ระบบนิเวศ เพื่อรองรับการ

- พื้นฟูและอนุรักษ์ป่าต้นน้ำในพื้นที่ ๘ จังหวัดภาคเหนือตอนบน
- พัฒนาการบริหารจัดการน้ำอย่างเป็นระบบในกลุ่มน้ำปิง วัง ยม และ น่าน
- สนับสนุนการบริหารจัดการแก้ไขปัญหาหมอกควันในพื้นที่ภาคเหนือตอนบน และจังหวัดตาก

## ๒) แผนพัฒนากลุ่มจังหวัดภาคเหนือตอนล่าง ๑ แผน ๕ ปี (พ.ศ.๒๕๖๑ – ๒๕๖๕)

### วิสัยทัศน์ “ศูนย์กลางการบริการสี่แยกอินโดจีน”

ยุทธศาสตร์ที่ ๑ พัฒนาระบบการผลิต การบริหารจัดการ การตลาดสินค้าเกษตรและสินค้าชุมชน

ยุทธศาสตร์ที่ ๒ พัฒนาเครือข่ายการค้า การลงทุน การบริการ โครงข่ายคมนาคมขนส่งสี่แยก  
ขนส่งสี่แยกอินโดจีนและอาเซียน

ยุทธศาสตร์ที่ ๓ พัฒนาการท่องเที่ยวเชิงนิเวศ ประวัติศาสตร์ วัฒนธรรม กีฬาและสุขภาพ

ยุทธศาสตร์ที่ ๔ บริหารจัดการทรัพยากรธรรมชาติและสิ่งแวดล้อมอย่างยั่งยืน

## ๓) แผนพัฒนาจังหวัดตาก (พ.ศ.๒๕๖๑ - ๒๕๖๕) ฉบับปรับปรุง

### วิสัยทัศน์ “เมืองน่าอยู่ ประตูก้าชายแดน”

ยุทธศาสตร์ที่ ๑ การพัฒนาคุณภาพชีวิตประชาชน และแก้ไขปัญหาความยากจน

ยุทธศาสตร์ที่ ๒ การจัดการทรัพยากรธรรมชาติและสิ่งแวดล้อม

ยุทธศาสตร์ที่ ๓ การพัฒนาผลิตภาพทางการเกษตร

ยุทธศาสตร์ที่ ๔ การส่งเสริมการท่องเที่ยว สินค้า OTOP และการค้าชายแดน

ยุทธศาสตร์ที่ ๕ การบริหารจัดการภาครัฐ และการรักษาความมั่นคงชายแดนและความสงบเรียบร้อย

## ๑.๔. ยุทธศาสตร์การพัฒนาขององค์กรปกครองส่วนท้องถิ่นในเขตจังหวัดตาก

ยุทธศาสตร์ที่ ๑ โครงสร้างพื้นฐาน

ยุทธศาสตร์ที่ ๒ การวางแผน ส่งเสริมการลงทุนพาณิชย์กรรมและส่งเสริมการท่องเที่ยว

ยุทธศาสตร์ที่ ๓ ส่งเสริมคุณภาพชีวิต

ยุทธศาสตร์ที่ ๔ การบริหารจัดการและอนุรักษ์ทรัพยากรธรรมชาติและสิ่งแวดล้อม

ยุทธศาสตร์ที่ ๕ การบริหารจัดการที่ดี การจัดระเบียบชุมชน/สังคม และรักษาความสงบเรียบร้อย

## ๒. ยุทธศาสตร์องค์การบริหารส่วนจังหวัดตาก

### ๒.๑ วิสัยทัศน์

“อบจ.ตาก เป็นศูนย์กลางการพัฒนา โดยยึดหลักบริหารกิจการบ้านเมืองที่ดี เพื่อประโยชน์สุขของประชาชนชาวจังหวัดตาก”

### ๒.๒ ยุทธศาสตร์

ยุทธศาสตร์ที่ ๑ ด้านโครงสร้างพื้นฐาน

ยุทธศาสตร์ที่ ๒ ด้านส่งเสริมคุณภาพชีวิต

ยุทธศาสตร์ที่ ๓ ด้านการบริหารจัดการที่ดี การจัดระเบียบชุมชน/สังคม และการรักษาความสงบเรียบร้อย

ยุทธศาสตร์ที่ ๔ ด้านส่งเสริมการท่องเที่ยวและกีฬา

ยุทธศาสตร์ที่ ๕ ด้านการบริหารจัดการและอนุรักษ์ทรัพยากรธรรมชาติและสิ่งแวดล้อม

### ๒.๓ เป้าประสงค์

ยุทธศาสตร์	เป้าประสงค์
๑. ด้านโครงสร้างพื้นฐาน	๑. มีเส้นทางคมนาคมที่ได้มาตรฐาน ๒. มีแหล่งน้ำเพื่อการอุปโภค บริโภค และการเกษตรอย่างเพียงพอ ๓. อปท.ในจังหวัดตากเข้าใจ ผังเมืองรวม/ผังชุมชน ๔. สถานีขนส่งผู้โดยสารจังหวัดตากมีมาตรฐาน
๒. ด้านส่งเสริมคุณภาพชีวิต	๕. ประชาชนนำหลักปรัชญาเศรษฐกิจพอเพียงมาดำเนินชีวิตและมีทักษะการประกอบอาชีพเพิ่มขึ้น ๖. ประชาชนมีสุขภาพที่ดีขึ้น ๗. เยาวชน สตรี และผู้สูงอายุ มีคุณภาพชีวิตที่ดีขึ้น และสามารถพึ่งตนเองได้ ๘. นักเรียน ประชาชนได้รับการส่งเสริมด้านการศึกษาเพิ่มขึ้น ๙. มีการอนุรักษ์ขนบธรรมเนียม ประเพณี ศาสนา ภูมิปัญญาท้องถิ่น คงอยู่ต่อไป

ยุทธศาสตร์	เป้าประสงค์
๓. ด้านบริหารจัดการที่ดีการจัดระเบียบชุมชน/สังคม และการรักษาความสงบเรียบร้อย	<p>๑๐. ประชาชนมีส่วนร่วมในการพัฒนาการเมืองและพัฒนาท้องถิ่นเพิ่มขึ้น ผู้นำท้องถิ่นที่มีความรู้เพื่อนำไปพัฒนาท้องถิ่น</p> <p>๑๑. อบจ.ตาก มีการบริหารจัดการอย่างมีประสิทธิภาพและโปร่งใส</p> <p>๑๒. ประชาชนและเยาวชนห่างไกลจากยาเสพติด</p> <p>๑๓. ประชาชนได้รับการช่วยเหลือและได้รับความรู้ด้านการป้องกันและบรรเทาสาธารณภัย</p>
๔. ด้านส่งเสริมการท่องเที่ยวและกีฬา	<p>๑๔. นักท่องเที่ยวและรายได้จากการท่องเที่ยวเพิ่มขึ้น</p> <p>๑๕. ประชาชนมีสุขภาพร่างกายแข็งแรง</p>
๕. ด้านบริหารจัดการและอนุรักษ์ทรัพยากรธรรมชาติและสิ่งแวดล้อม	<p>๑๖. ประชาชนมีจิตสำนึกและมีส่วนร่วมในการอนุรักษ์ บริหารจัดการทรัพยากรธรรมชาติและสิ่งแวดล้อม</p> <p>๑๗. ปริมาณขยะลดลง ของเสียอันตรายชุมชนมีการกำจัดได้ถูกหลักวิชาการ</p>

๒.๔ ตัวชี้วัด

ยุทธศาสตร์	เป้าประสงค์	ตัวชี้วัด
๑. ด้านโครงสร้างพื้นฐาน	<p>๑. มีเส้นทางคมนาคมที่ได้มาตรฐาน</p> <p>๒. มีแหล่งน้ำเพื่อการอุปโภค บริโภค และการเกษตรอย่างเพียงพอ</p> <p>๓. อปท.ในจังหวัดตากเข้าใจผังเมืองรวม/ผังชุมชน</p> <p>๔. สถานีขนส่งผู้โดยสารจังหวัดตากมีมาตรฐาน</p>	<p>๑. ร้อยละของถนนถ่ายโอนที่ได้รับการพัฒนา</p> <p>๒. จำนวนเส้นทาง/แห่ง</p> <p>๓. จำนวนระยะทาง</p> <p>๔. จำนวนแหล่งน้ำ</p> <p>๕. ร้อยละของจำนวน อปท.ในจังหวัดตากที่เข้าใจเรื่องผังเมืองรวม/ผังชุมชน</p> <p>๖. ร้อยละของระดับความพึงพอใจผู้มาใช้บริการ</p>
๒. ด้านส่งเสริมคุณภาพชีวิต	<p>๕. ประชาชนนำหลักปรัชญาเศรษฐกิจพอเพียงมาดำเนินชีวิตและมีทักษะการประกอบอาชีพเพิ่มขึ้น</p> <p>๖. ประชาชนมีสุขภาพที่ดีขึ้น</p> <p>๗. เยาวชน สตรี และผู้สูงอายุมีคุณภาพชีวิตที่ดีขึ้น และสามารถพึ่งตนเองได้</p> <p>๘. นักเรียน ประชาชนได้รับการส่งเสริมด้านการศึกษาเพิ่มขึ้น</p> <p>๙. มีการอนุรักษ์ขนบธรรมเนียม ประเพณี ศาสนา ภูมิปัญญาท้องถิ่นคงอยู่ต่อไป</p>	<p>๗. จำนวนกิจกรรมที่ดำเนินการ</p> <p>๘. จำนวนกิจกรรมที่ดำเนินการ</p> <p>๙. จำนวนกิจกรรมที่ดำเนินการ</p> <p>๑๐. จำนวนกิจกรรมที่ดำเนินการ</p> <p>๑๑. จำนวนกิจกรรมที่ดำเนินการ</p>

ยุทธศาสตร์	เป้าประสงค์	ตัวชี้วัด
<p>๓. ด้านบริหารจัดการที่ดี การจัดระเบียบชุมชน/สังคม และการรักษาความสงบเรียบร้อย</p>	<p>๑๐. ประชาชนมีส่วนร่วมในการ พัฒนาการเมืองและพัฒนาท้องถิ่น เพิ่มขึ้น ผู้นำท้องที่ ท้องถิ่น มีความรู้เพื่อนำไปพัฒนาท้องถิ่น</p> <p>๑๑. อบจ.ตาก มีการบริหารจัดการ อย่างมีประสิทธิภาพและโปร่งใส</p> <p>๑๒. ประชาชนและเยาวชนห่างไกล จากยาเสพติด</p> <p>๑๓. ประชาชนได้รับการช่วยเหลือ และได้รับความรู้ด้านการป้องกัน และบรรเทาสาธารณภัย</p>	<p>๑๒. จำนวนกิจกรรมที่ดำเนินการ</p> <p>๑๓. ร้อยละของระดับความพึงพอใจประชาชน ที่มีต่อ อบจ.ตาก</p> <p>๑๔. ผ่านเกณฑ์มาตรฐาน LPA</p> <p>๑๕. ร้อยละของโครงการที่มีการประชาสัมพันธ์</p> <p>๑๖. จำนวนกิจกรรมที่ดำเนินการ</p> <p>๑๗. ร้อยละของผู้ได้รับการช่วยเหลือ จากการร้องขอ</p> <p>๑๘. จำนวนกิจกรรมที่ดำเนินการ</p>
<p>๔. ด้านส่งเสริมการท่องเที่ยว และกีฬา</p>	<p>๑๔. นักท่องเที่ยวและรายได้จากการท่องเที่ยวเพิ่มขึ้น</p> <p>๑๕. ประชาชนมีสุขภาพร่างกาย แข็งแรง</p>	<p>๑๙. ร้อยละของจำนวนนักท่องเที่ยวที่เพิ่มขึ้น</p> <p>๒๐. ร้อยละของรายได้จากการท่องเที่ยวที่เพิ่มขึ้น</p> <p>๒๑. จำนวนกิจกรรมที่ดำเนินการ</p>
<p>๕. ด้านบริหารจัดการ และอนุรักษ์ทรัพยากร ธรรมชาติและสิ่งแวดล้อม</p>	<p>๑๖. ประชาชนมีจิตสำนึกและมีส่วนร่วมในการอนุรักษ์ บริหารจัดการทรัพยากรธรรมชาติและ สิ่งแวดล้อม</p> <p>๑๗. ปริมาณขยะลดลง ของเสีย อันตรายชุมชนมีการกำจัด ได้ถูกหลักวิชาการ</p>	<p>๒๒. จำนวนกิจกรรมที่ดำเนินการ</p> <p>๒๓. ร้อยละของจำนวน อปท.ในจังหวัดตาก มีส่วนร่วมบริหารจัดการของเสียอันตรายชุมชน</p> <p>๒๔. จำนวนกิจกรรมที่ดำเนินการ</p>

## ๒.๕ ค่าเป้าหมาย

เป้าประสงค์	ตัวชี้วัด	ค่าเป้าหมาย				
		๒๕๖๑	๒๕๖๒	๒๕๖๓	๒๕๖๔	๒๕๖๕
๑. มีเส้นทางคมนาคมที่ได้มาตรฐาน	๑. ร้อยละของถนนถ่ายโอนที่ได้รับการพัฒนา	๑๐๐%	๑๐๐%	๑๐๐%	๑๐๐%	๑๐๐%
	๒. จำนวนเส้นทาง/แห่ง	๑๑	๒๒	๓๓	๔๔	๕๕
	๓. จำนวนระยะทาง	๕๐๐	๑,๐๐๐	๑,๕๐๐	๒,๐๐๐	๒,๕๐๐
๒. มีแหล่งน้ำเพื่อการอุปโภค บริโภค และการเกษตรอย่างเพียงพอ	๔. จำนวนแหล่งน้ำ	๖	๑๒	๑๘	๒๔	๓๐
	๕. ร้อยละของจำนวน อปท. ในจังหวัดตาก ที่เข้าใจเรื่องผังเมืองรวม/ผังชุมชน	๑๐๐%	๑๐๐%	๑๐๐%	๑๐๐%	๑๐๐%
๓. อปท. ในจังหวัดตากเข้าใจ ผังเมืองรวม/ผังชุมชน	๖. ร้อยละของระดับความพึงพอใจผู้มาใช้บริการ	๘๐%	๘๒%	๘๔%	๘๖%	๘๘%
๔. สถานีขนส่งผู้โดยสารจังหวัดตาก มีมาตรฐาน	๗. จำนวนกิจกรรมที่ดำเนินการ	๑๐	๒๐	๓๐	๔๐	๕๐
๕. ประชาชนนำหลักปรัชญา เศรษฐกิจพอเพียงมาดำเนินชีวิตและมีทักษะการประกอบอาชีพเพิ่มขึ้น	๘. จำนวนกิจกรรมที่ดำเนินการ	๘	๑๖	๒๔	๓๒	๔๐
๖. ประชาชนมีสุขภาพดีขึ้น	๙. จำนวนกิจกรรมที่ดำเนินการ	๑๒	๒๔	๓๖	๔๘	๖๐
๗. เยาวชน สตรี และผู้สูงอายุ มีคุณภาพชีวิตที่ดีขึ้น และสามารถพึ่งตนเองได้	๑๐. จำนวนกิจกรรมที่ดำเนินการ	๑๐	๒๐	๓๐	๔๐	๕๐
๘. นักเรียน ประชาชนได้รับการส่งเสริมด้านการศึกษาเพิ่มขึ้น	๑๑. จำนวนกิจกรรมที่ดำเนินการ	๒๒	๔๔	๖๖	๘๘	๑๑๐
๙. มีการอนุรักษ์ขนบธรรมเนียม ประเพณี ศาสนา ภูมิปัญญาท้องถิ่น คงอยู่ต่อไป	๑๒. จำนวนกิจกรรมที่ดำเนินการ	๙	๑๘	๒๗	๓๖	๔๕
๑๐. ประชาชนมีส่วนร่วมในการพัฒนาการเมืองและพัฒนาท้องถิ่นเพิ่มขึ้น ผู้นำท้องถิ่น ที่ท้องถิ่น มีความรู้เพื่อนำไปพัฒนาท้องถิ่น						

เป้าประสงค์	ตัวชี้วัด	ค่าเป้าหมาย				
		๒๕๖๑	๒๕๖๒	๒๕๖๓	๒๕๖๔	๒๕๖๕
๑๑. อบจ.ตาก มีการบริหารจัดการ อย่างมีประสิทธิภาพและโปร่งใส	๑๓. ร้อยละของระดับความพึงพอใจประชาชน ที่มีต่อ อบจ.ตาก	๘๐%	๘๒%	๘๔%	๘๖%	๘๘%
	๑๔. ผ่านเกณฑ์มาตรฐาน LPA	๘๐%	๘๒%	๘๔%	๘๖%	๘๘%
	๑๕. ร้อยละของโครงการที่มีการประชาสัมพันธ์	๙๕%	๙๕%	๙๕%	๙๕%	๙๕%
๑๒. ประชาชนและเยาวชนห่างไกล จากยาเสพติด	๑๖. จำนวนกิจกรรมที่ดำเนินการ	๒	๔	๖	๘	๑๐
๑๓. ประชาชนได้รับการช่วยเหลือ และได้รับความรู้ด้านการป้องกัน และบรรเทาสาธารณภัย	๑๗. ร้อยละของผู้ได้รับการช่วยเหลือ จากการร้องขอ	๗๐%	๗๐%	๗๐%	๗๐%	๗๐%
	๑๘. จำนวนกิจกรรมที่ดำเนินการ	๕	๑๐	๑๕	๒๐	๒๕
๑๔. นักท่องเที่ยวและรายได้จาก การท่องเที่ยวเพิ่มขึ้น	๑๙. ร้อยละของจำนวนนักท่องเที่ยวที่เพิ่มขึ้น	๕%	๕%	๕%	๕%	๕%
	๒๐. ร้อยละของรายได้จากการท่องเที่ยว ที่เพิ่มขึ้น	๕%	๕%	๕%	๕%	๕%
๑๕. ประชาชนมีสุขภาพร่างกาย แข็งแรง	๒๒. จำนวนกิจกรรมที่ดำเนินการ	๑๒	๒๔	๓๖	๔๘	๖๐
๑๖. ประชาชนมีจิตสำนึกและมี ส่วนร่วมในการอนุรักษ์ บริหาร จัดการทรัพยากรธรรมชาติและ สิ่งแวดล้อม	๒๒. จำนวนกิจกรรมที่ดำเนินการ	๕	๑๐	๑๕	๒๐	๒๕
๑๗. ปริมาณขยะลดลง ของเสีย อันตรายชุมชนมีการกำจัด ได้ถูกหลักวิชาการ	๒๓. ร้อยละของจำนวน อปท.ในจังหวัดตาก มีส่วนร่วมบริหารจัดการของเสียอันตรายชุมชน	๑๐๐%	๑๐๐%	๑๐๐%	๑๐๐%	๑๐๐%
	๒๔. จำนวนกิจกรรมที่ดำเนินการ	๒	๔	๖	๘	๑๐

๒.๖ กลยุทธ์

ยุทธศาสตร์	กลยุทธ์
๑. ด้านโครงสร้างพื้นฐาน	๑. ส่งเสริม พัฒนา ปรับปรุง ซ่อมแซม ถนน สะพาน ทางเท้า ระบายน้ำ ระบบไฟฟ้า สาธารณะ และติดตั้งไฟฟ้าโซลาร์เซลล์ ๒. พัฒนา ปรับปรุง และดูแลรักษาแหล่งน้ำ เพื่อการอุปโภคบริโภค และเพื่อการเกษตร ๓. สนับสนุนการจัดทำปรับปรุง ผังเมืองรวม/ ผังชุมชน และงานด้านวิชาการ ๔. พัฒนา ปรับปรุง บริหารจัดการงาน ด้านขนส่ง
๒. ด้านส่งเสริมคุณภาพชีวิต	๕. ส่งเสริมสนับสนุนหลักปรัชญาเศรษฐกิจพอเพียงและการเกษตรยั่งยืน ๖. ส่งเสริมสนับสนุนการพัฒนาทักษะอาชีพ การลงทุน การค้าชายแดนและเศรษฐกิจ อาเซียน (AEC) ๗. ส่งเสริม สนับสนุน การควบคุมโรคติดต่อ/ ไม่ติดต่อ ๘. ส่งเสริมสนับสนุนการสร้างสุขภาพของ ประชาชน ๙. ส่งเสริมสนับสนุนการพัฒนาคุณภาพชีวิต เยาวชน สตรี และผู้สูงอายุ ๑๐. ส่งเสริมสนับสนุนการจัดการศึกษา ทุกระบบ ๑๑. ส่งเสริมสนับสนุน และทำนุบำรุงรักษา ศาสนา วัฒนธรรม จารีตประเพณี และภูมิปัญญาท้องถิ่น

ยุทธศาสตร์	กลยุทธ์
<p>๓. ด้านบริหารจัดการที่ดีการจัดระเบียบชุมชน/สังคม และการรักษาความสงบเรียบร้อย</p>	<p>๑๒. ส่งเสริมการมีส่วนร่วมด้านการเมืองการบริหาร ทุกภาคส่วน</p> <p>๑๓. การพัฒนาองค์กรโดยยึดหลักธรรมาภิบาลสู่สากล</p> <p>๑๔. ส่งเสริมและสนับสนุนการแก้ไขปัญหายาเสพติด</p> <p>๑๕. ส่งเสริมการป้องกันบรรเทาสาธารณภัย</p>
<p>๔. ด้านส่งเสริมการท่องเที่ยวและกีฬา</p>	<p>๑๖. พัฒนาและปรับปรุงแหล่งท่องเที่ยว การประชาสัมพันธ์ และสิ่งอำนวยความสะดวกนักท่องเที่ยว</p> <p>๑๗. ส่งเสริม สนับสนุนกิจกรรมการท่องเที่ยว</p> <p>๑๘. ส่งเสริมการพัฒนาสนามกีฬา และวัสดุอุปกรณ์กีฬาให้ได้มาตรฐาน</p> <p>๑๙. ส่งเสริมการฝึกอบรมฝึกสอนกีฬา</p> <p>๒๐. ส่งเสริมสนับสนุนการแข่งขันกีฬาและนันทนาการ</p>
<p>๕. ด้านบริหารจัดการและอนุรักษ์ทรัพยากรธรรมชาติและสิ่งแวดล้อม</p>	<p>๒๑. อนุรักษ์ ป่าไม้ และบริหารจัดการทรัพยากรธรรมชาติและสิ่งแวดล้อม โดยการมีส่วนร่วมของชุมชน</p> <p>๒๒. ส่งเสริม สนับสนุนการบริหารจัดการขยะ น้ำเสีย และการใช้พลังงานทดแทน</p>

### ๒.๗ จุดยืนทางยุทธศาสตร์

องค์การบริหารส่วนจังหวัดตาก ให้ความสำคัญต่อการดำเนินการแก้ไขปัญหาความเดือดร้อน และการพัฒนาคุณภาพชีวิตของประชาชนในพื้นที่จังหวัดตาก โดยเฉพาะการปรับปรุง พื้นฟู พัฒนาการ จัดบริการสาธารณะ หรือโครงสร้างพื้นฐาน ซึ่งถือเป็นภารกิจหลักขององค์กรปกครองส่วนท้องถิ่น ตลอดจนการพัฒนาคุณภาพชีวิตของประชาชนให้มีคุณภาพชีวิตที่ดีขึ้น ควบคู่กับการพัฒนาด้านสังคม เศรษฐกิจ สภาพแวดล้อมต่างๆ ที่เกี่ยวข้องโดยตรงกับชีวิตความเป็นอยู่ของประชาชน โดยยึดหลักการมีส่วนร่วม ความสอดคล้องกับนโยบายรัฐบาล และแผนพัฒนาระดับต่างๆ รวมถึงการพิจารณา วิเคราะห์ สภาพปัญหา ความต้องการของประชาชน และความพึงพอใจของประชาชนที่มีต่อการพัฒนา องค์การบริหารส่วนจังหวัดตากจึงกำหนดจุดยืนทางยุทธศาสตร์การพัฒนาไว้ ๕ ประเด็นยุทธศาสตร์ ดังนี้

ยุทธศาสตร์ที่ ๑ ด้านโครงสร้างพื้นฐาน

ยุทธศาสตร์ที่ ๒ ด้านส่งเสริมคุณภาพชีวิต

ยุทธศาสตร์ที่ ๓ ด้านการบริหารจัดการที่ดี การจัดระเบียบชุมชน/สังคม และการรักษาความสงบเรียบร้อย

ยุทธศาสตร์ที่ ๔ ด้านส่งเสริมการท่องเที่ยวและกีฬา

ยุทธศาสตร์ที่ ๕ ด้านการบริหารจัดการและอนุรักษ์ทรัพยากรธรรมชาติและสิ่งแวดล้อม

### ๒.๘ ความเชื่อมโยงของยุทธศาสตร์ในภาพรวม

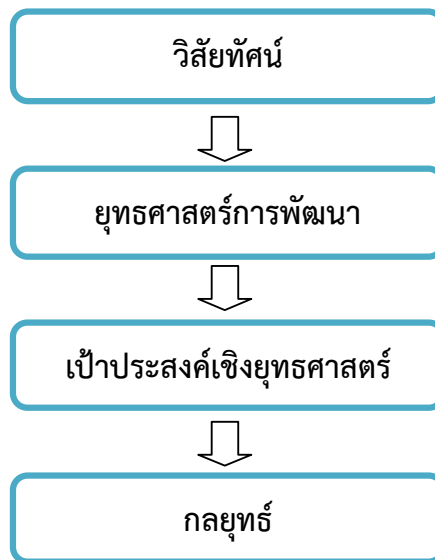

โครงสร้างเชื่อมโยงแผนยุทธศาสตร์การพัฒน้องค์การบริหารส่วนจังหวัดตาก พ.ศ. ๒๕๖๑ - ๒๕๖๕

ยุทธศาสตร์ชาติ ๒๐ ปี	ด้านความมั่นคง	ด้านการสร้างความสามารถในการแข่งขัน	ด้านการพัฒนาและเสริมสร้างศักยภาพทรัพยากรมนุษย์	ด้านการสร้างโอกาสความเสมอภาคและเท่าเทียมกันทางสังคม	ด้านการสร้างการเติบโตบนคุณภาพชีวิตที่เป็นมิตรกับสิ่งแวดล้อม	ด้านการปรับสมดุลและพัฒนาระบบการบริหารจัดการภาครัฐ
----------------------	----------------	------------------------------------	--	---	---	---



<b>แผนพัฒนาเศรษฐกิจและสังคมแห่งชาติ ฉบับที่ ๑๒</b>	การเสริมสร้างและพัฒนาศักยภาพทุนมนุษย์	การสร้างความเป็นธรรมและลดความเหลื่อมล้ำในสังคม	การสร้างการแข่งขันทางเศรษฐกิจและแข่งขันได้อย่างยั่งยืน	การเติบโตที่เป็นมิตรกับสิ่งแวดล้อมเพื่อการพัฒนาอย่างที่ยั่งยืน	การเสริมสร้างความมั่นคงแห่งชาติเพื่อการพัฒนาประเทศสู่ความมั่งคั่งและยั่งยืน	การบริหารจัดการในภาครัฐการป้องกันการทุจริตประพฤติมิชอบและธรรมาภิบาลในสังคมไทย	การพัฒนาโครงสร้างพื้นฐานและระบบโลจิสติกส์	การพัฒนาวิทยาศาสตร์ เทคโนโลยี วิจัย และนวัตกรรม	การพัฒนาภาคเมืองและพื้นที่เศรษฐกิจ	ความร่วมมือระหว่างประเทศเพื่อการพัฒนา
--	---------------------------------------	--	--	--	---	---	---	---	------------------------------------	---------------------------------------



<b>แผนพัฒนากลุ่มจังหวัดภาคเหนือตอนล่าง ๑</b>	พัฒนาอุตสาหกรรมเกษตร อัจฉริยะ อาหารปลอดภัยบนความต้องการของตลาด และส่งเสริมระบบตลาดอย่างยั่งยืน	สร้างสรรคการท่องเที่ยวและบริการมูลค่าสูงบนฐานนิเวศน์และประวัติศาสตร์	ยกระดับโครงข่ายการขนส่งคมนาคมและระบบโลจิสติกส์จากกลุ่มภาคเหนือตอนล่าง ๑ สู่ภูมิภาคและอาเซียน	อนุรักษ์ ฟื้นฟูและจัดการใช้ประโยชน์ทรัพยากรธรรมชาติสิ่งแวดล้อมและพลังงานอย่างยั่งยืน	เสริมสร้างเศรษฐกิจฐานความรู้และเศรษฐกิจดิจิทัลเพื่อเพิ่มขีดความสามารถในการแข่งขัน	เสริมสร้างความมั่นคงและยกระดับคุณภาพชีวิตแบบบูรณาการและหลากหลายมิติ
--	--	--	--	--	---	---



โครงสร้างเชื่อมโยงแผนยุทธศาสตร์การพัฒนากองการบริหารส่วนจังหวัดตาก พ.ศ. ๒๕๖๑ - ๒๕๖๕

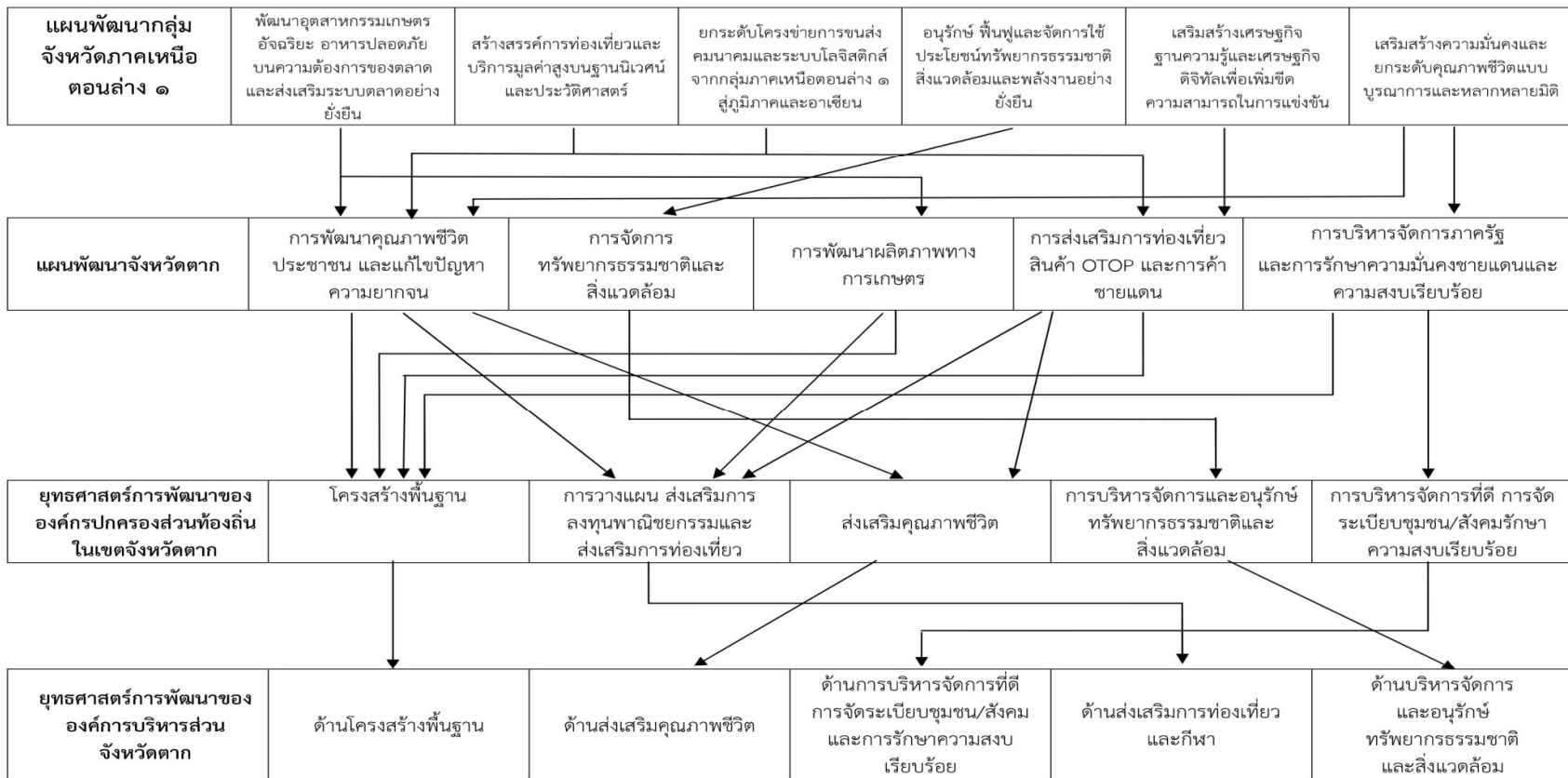

โครงสร้างเชื่อมโยงแผนยุทธศาสตร์การพัฒนาด้านองค์การบริหารส่วนจังหวัดตาก พ.ศ. ๒๕๖๑ - ๒๕๖๕

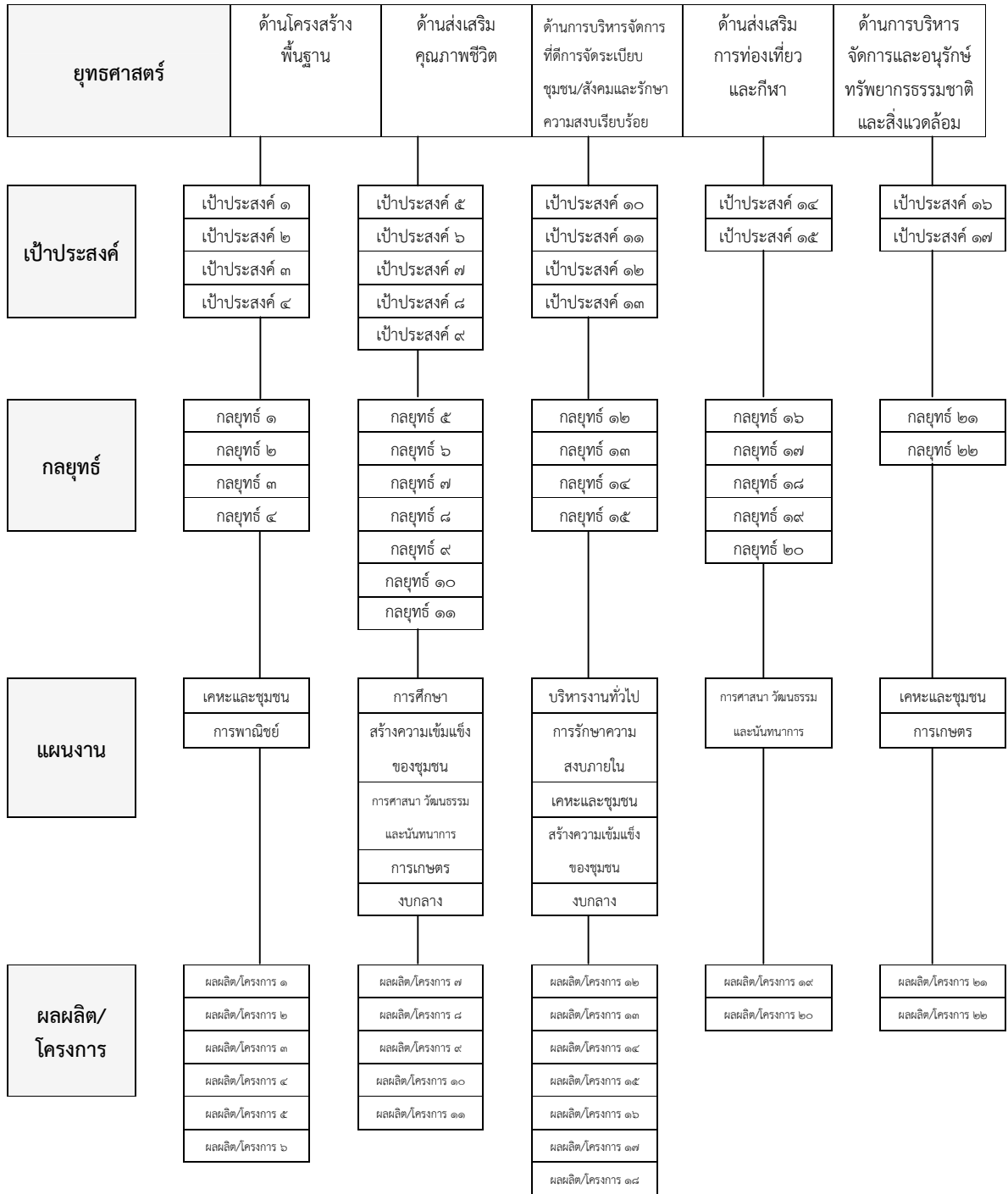

๒.๙ แผนผังยุทธศาสตร์ (strategic map)

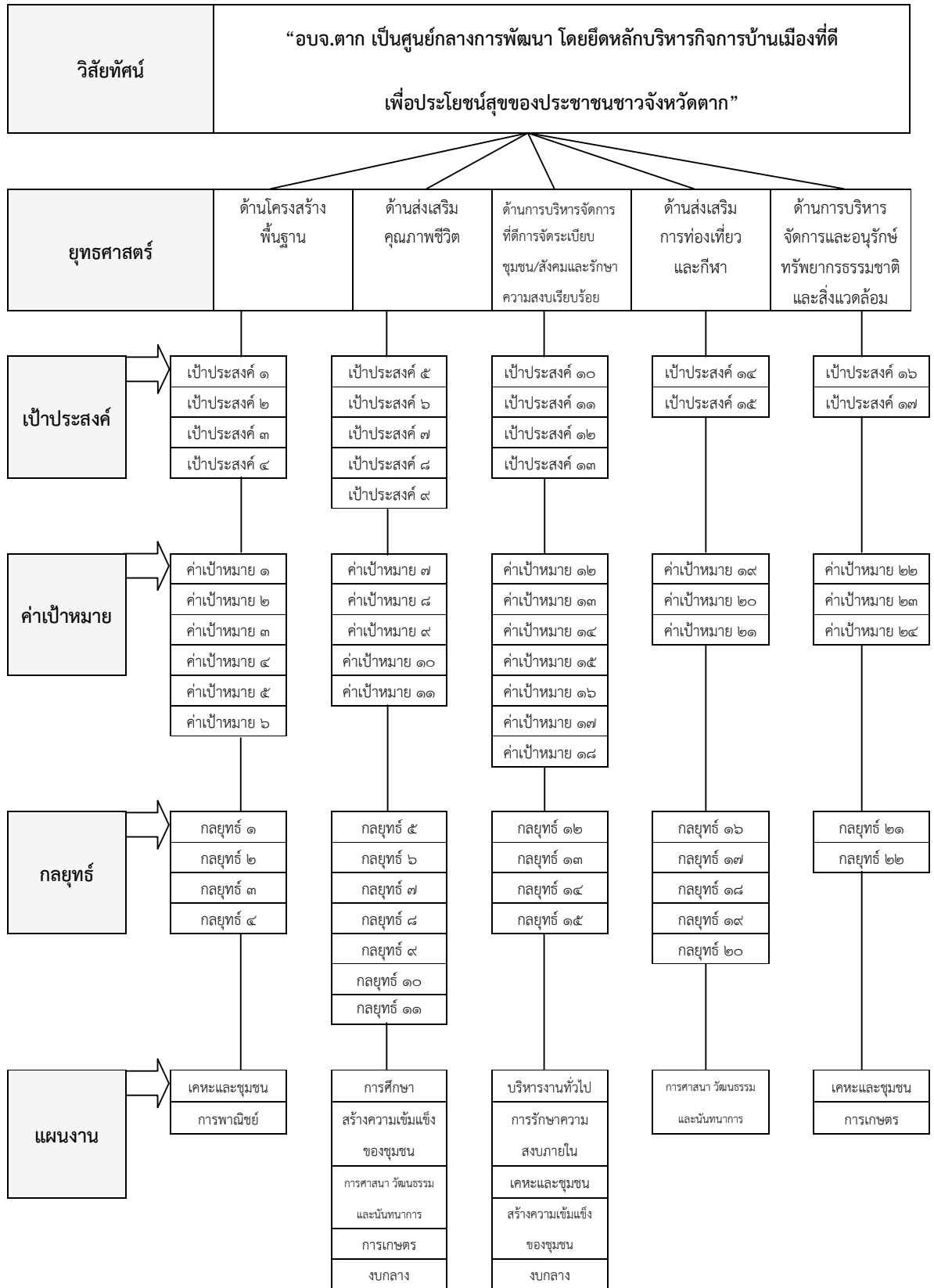

### ๓. การวิเคราะห์เพื่อพัฒนาท้องถิ่น

#### ๓.๑ การวิเคราะห์กรอบการจัดทำยุทธศาสตร์ขององค์กรปกครองส่วนท้องถิ่น

ผลจากการวิเคราะห์ศักยภาพเพื่อประเมินสถานการณ์การพัฒนาในปัจจุบันและโอกาสการพัฒนาในอนาคตขององค์การบริหารส่วนจังหวัดตาก (SWOT Analysis)

##### จุดแข็ง (Strength-S)

- ๑) มีงบประมาณสามารถดำเนินการได้ทุกด้าน โดยปฏิบัติงานยึดกฎหมาย/ระเบียบฯ อย่างเคร่งครัด
- ๒) มีสายการบังคับบัญชา มีการกำหนดหน้าที่ในการมอบหมายงานที่ชัดเจน และมีการทำงานเป็นทีม
- ๓) มีความร่วมมือ และการประสานงานกับหน่วยงานอื่นในการพัฒนาท้องถิ่นได้เป็นอย่างดี
- ๔) นโยบายของผู้บริหารองค์การบริหารส่วนจังหวัดตากมีการพัฒนาทุกด้าน
- ๕) มีการนำระบบ ICT มาใช้ในการปฏิบัติงานและการติดต่อสื่อสาร พร้อมเครื่องมือ อุปกรณ์ที่ใช้งานมีความทันสมัย
- ๖) มีเครื่องจักรกลที่ใช้ในการพัฒนาโครงสร้างพื้นฐานเพื่อแก้ไขปัญหาและความต้องการของประชาชน

##### จุดอ่อน (Weakness-W)

- ๑) ขาดบุคลากรตามสายงานตามภารกิจหน้าที่
- ๒) ขั้นตอนการปฏิบัติงานมีหลายขั้นตอน ทำให้การปฏิบัติงานล่าช้าขาดประสิทธิภาพ
- ๓) งบประมาณมีจำกัดสำหรับพื้นที่รับผิดชอบมีขนาดใหญ่ ทำให้การพัฒนาไม่ทั่วถึง
- ๔) ฐานข้อมูลเพื่อการพัฒนายังไม่ชัดเจน

##### โอกาส (Opportunity-O)

- ๑) กฎหมายกำหนดให้เลือกตั้งผู้บริหารท้องถิ่นโดยตรงจากประชาชน
- ๒) มีแหล่งท่องเที่ยว ประเพณีที่มีชื่อเสียงและเป็นเอกลักษณ์เฉพาะของจังหวัดตาก และมีความหลากหลายทางด้านศาสนา ศิลปวัฒนธรรม ประเพณี และภูมิปัญญาท้องถิ่น
- ๓) เป็นพื้นที่ชายแดนที่เอื้อต่อการจัดตั้งเป็นเขตเศรษฐกิจพิเศษ เพื่อติดต่อค้าขาย กระจายสินค้า และการเข้าสู่ประชาคมอาเซียนของไทยทำให้มีโอกาสในการผลิตสินค้าคุณภาพดีเพื่อจำหน่ายในระดับภูมิภาค
- ๔) มีกฎหมายและระเบียบ เปิดโอกาสให้ประชาชนมีส่วนร่วมในการพัฒนาท้องถิ่น
- ๕) การเมืองท้องถิ่นมีความขัดแย้งน้อย
- ๖) มีพื้นที่ป่าไม้รองรับการท่องเที่ยว

**อุปสรรค (Threat-T)**

- ๑) กฎหมาย ระเบียบ ไม่เอื้ออำนวยต่อการพัฒนา
- ๒) สถานการณ์ทางการเมืองของประเทศไม่มั่นคง
- ๓) พื้นที่ของจังหวัดตากบางส่วนเป็นพื้นที่ชนบท ห่างไกล และชุมชนบนพื้นที่สูง ทำให้การพัฒนาด้านโครงสร้างพื้นฐานไม่ทั่วถึง
- ๔) ภาวะโลกร้อน ภัยธรรมชาติ สภาพภูมิอากาศที่แปรปรวน
- ๕) กระแสโลกาภิวัตน์มีผลกระทบต่อสังคมวัฒนธรรม
- ๖) แนวทางการตรวจสอบของหน่วยตรวจสอบไม่ชัดเจน (การใช้ดุลยพินิจและการตีความกฎหมาย และหนังสือสั่งการ)
- ๗) การจัดเก็บรายได้ยังไม่ได้รับความร่วมมือจากภาคเอกชนเท่าที่ควร ไม่มีแนวทางส่งเสริมการจัดเก็บรายได้

**๓.๒ การประเมินสถานการณ์สภาพแวดล้อมภายนอกที่เกี่ยวข้อง****ด้านเศรษฐกิจ**

ผลกระทบจากวิกฤติเศรษฐกิจโลก ทำให้เกิดความผันผวนทางด้านราคาพืชผลทางการเกษตร และการแข่งขันกับกลุ่มสมาชิกในประเทศอาเซียนมีอัตราสูงขึ้น ส่งผลให้มีการแข่งขันด้านการท่องเที่ยว ด้านการผลิตภาคอุตสาหกรรมและการเกษตรของประชาชนในจังหวัดตากยังมีสูงขึ้นเรื่อยๆ

**ด้านสังคม**

กระแสวัตถุนิยมก่อให้เกิดความฟุ้งเฟ้อ ฟุ่มเฟือยเข้าไปในทุกชุมชน ละเลยคุณธรรมจริยธรรม ค่านิยมเปลี่ยนจากสังคมพึ่งพาตนเอง เป็นสังคมที่ขอรับความช่วยเหลือ และโครงสร้างของประชากรจะก้าวเข้าสู่สังคมผู้สูงอายุ ความไม่พร้อมด้านการศึกษาและการสร้างชุมชนให้มีความแข็งแรง ซึ่งสิ่งเหล่านี้จะส่งผลต่อการพัฒนาสังคมให้มีความเข้มแข็งและพึ่งพาตนเองได้

**ด้านสิ่งแวดล้อม**

การพัฒนาเศรษฐกิจทำให้เกษตรกรเน้นการปลูกพืชเชิงเดี่ยว และใช้สารเคมี ประกอบกับนโยบายรัฐบาลที่เปลี่ยนพื้นที่ป่าเป็นพื้นที่ทำกิน และการบริหารจัดการน้ำของภาครัฐขาดการศึกษาผลกระทบพื้นที่ป่า ตลอดจนเทคโนโลยีด้านการพัฒนาพลังงานทดแทนมีราคาแพง ซึ่งสิ่งเหล่านี้จะส่งผลกระทบต่อด้านทรัพยากรธรรมชาติและสิ่งแวดล้อม

**ด้านบริหารจัดการภาครัฐ**

ความร่วมมือระหว่างหน่วยงานยังขาดการบูรณาการในการแก้ไขปัญหาความต้องการของประชาชนได้อย่างมีประสิทธิภาพ ภาครัฐยังขาดการพัฒนาด้านทักษะภาษาต่างประเทศ และระบบข้อมูลจัดเก็บไม่เป็นปัจจุบัน

## ส่วนที่ ๓

### การนำแผนพัฒนาท้องถิ่นไปสู่การปฏิบัติ

#### ๑. ยุทธศาสตร์การพัฒนาและแผนงาน

ที่	ยุทธศาสตร์	ด้าน	แผนงาน	หน่วยงาน รับผิดชอบ	หน่วยงาน สนับสนุน
๑	ด้านโครงสร้างพื้นฐาน	๑. ด้านบริการชุมชน และสังคม ๒. ด้านการดำเนินงานอื่น	๑.๑ แผนงานเคหะและ และชุมชน ๒.๑ แผนงานการพาณิชย์	สำนักงานช่าง สำนักงานช่าง	
๒	ด้านคุณภาพชีวิต	๑. ด้านบริการชุมชน และสังคม ๒. ด้านการเศรษฐกิจ ๓. ด้านการดำเนินงานอื่น	๑.๑ แผนงานการศึกษา ๑.๒ แผนงานสร้าง ความเข้มแข็งของชุมชน ๑.๓ แผนงานการศาสนา วัฒนธรรม และนันทนาการ ๒.๑ แผนงานการเกษตร ๓.๑ แผนงานงบกลาง	กองการศึกษา กองแผนฯ กองกิจการสภาฯ กองการศึกษาฯ กองแผนฯ กองกิจการสภาฯ	
๓	ด้านการบริหารจัดการที่ดี การจัดระเบียบชุมชน/สังคม และการรักษาความสงบ เรียบร้อย	๑. ด้านบริหารทั่วไป ๒. ด้านบริการชุมชนและ สังคม	๑.๑ แผนงานบริหารงาน ทั่วไป ๑.๒ แผนงานการรักษา ความสงบภายใน ๒.๑ แผนงานเคหะและ ชุมชน	กองแผนฯ กองกิจการสภาฯ กองการเจ้าหน้าที่ สำนักปลัดฯ กองคลัง สำนักงานช่าง สำนักงานช่าง	

ที่	ยุทธศาสตร์	ด้าน	แผนงาน	หน่วยงาน รับผิดชอบ	หน่วยงาน สนับสนุน
		๓. ด้านการดำเนินงานอื่น	๒.๒ แผนงานสร้างความ เข้มแข็งของชุมชน ๓.๑ แผนงานงบกลาง	กองแผนฯ สำนักปลัดฯ กองกิจการสภาฯ กองกิจการสภาฯ	
๔	ด้านส่งเสริมการท่องเที่ยว และกีฬา	๑. ด้านบริการชุมชนและ สังคม	๑.๑ แผนงานการศาสนา วัฒนธรรม และนันทนาการ	กองแผนฯ กองการศึกษาฯ	
๕	ด้านการบริหารจัดการและ อนุรักษ์ทรัพยากรธรรมชาติและ สิ่งแวดล้อม	๑.ด้านบริการชุมชนและ สังคม ๒.ด้านการเศรษฐกิจ	๑.๑ แผนงานเคหะและ ชุมชน ๒.๑ แผนงานการเกษตร	กองแผนฯ กองแผนฯ	
รวม	๕	๑๑	๑๕	-	-

๒. บัญชีโครงการพัฒนาท้องถิ่น

บัญชีสรุปโครงการพัฒนา  
แผนพัฒนาท้องถิ่น (พ.ศ. ๒๕๖๑ - ๒๕๖๕)  
องค์การบริหารส่วนจังหวัดตาก

ยุทธศาสตร์	ปี ๒๕๖๑		ปี ๒๕๖๒		ปี ๒๕๖๓		ปี ๒๕๖๔		ปี ๒๕๖๕		รวม ๕ ปี	
	จำนวนโครงการ	งบประมาณ (บาท)	จำนวนโครงการ	งบประมาณ (บาท)	จำนวนโครงการ	งบประมาณ (บาท)	จำนวนโครงการ	งบประมาณ (บาท)	จำนวนโครงการ	งบประมาณ (บาท)	จำนวนโครงการ	งบประมาณ (บาท)
<b>ยุทธศาสตร์ที่ ๑ ด้านโครงสร้างพื้นฐาน</b>												
๑.๒ แผนงานเคหะและชุมชน	๑๘๐	๒๓๐,๑๑๗,๐๘๑	๙๙	๒๕๙,๙๖๓,๐๐๐	๑๑๗	๓๙๖,๗๔๕,๔๘๘	๗๔	๒๑๓,๒๕๗,๙๐๐	๘๖	๑๗๕,๔๘๐,๐๐๐	๕๕๖	๑,๒๗๕,๕๖๓,๔๖๙
<b>รวม</b>	<b>๑๘๐</b>	<b>๒๓๐,๑๑๗,๐๘๑</b>	<b>๙๙</b>	<b>๒๕๙,๙๖๓,๐๐๐</b>	<b>๑๑๗</b>	<b>๓๙๖,๗๔๕,๔๘๘</b>	<b>๗๔</b>	<b>๒๑๓,๒๕๗,๙๐๐</b>	<b>๘๖</b>	<b>๑๗๕,๔๘๐,๐๐๐</b>	<b>๕๕๖</b>	<b>๑,๒๗๕,๕๖๓,๔๖๙</b>
<b>ยุทธศาสตร์ที่ ๒ ด้านส่งเสริมคุณภาพชีวิต</b>												
๒.๑ แผนงานการศึกษา	๑๑	๒๒,๓๘๙,๗๕๐	๙	๒๙,๐๕๐,๐๐๐	๑๐	๒๕,๘๗๐,๐๐๐	๙	๒,๔๐๐,๐๐๐	๙	๒,๔๐๐,๐๐๐	๔๘	๘๒,๑๐๙,๗๕๐
๒.๒ แผนงานสร้างความเข้มแข็งของชุมชน	๓๒	๑๗,๓๔๒,๐๐๐	๔๙	๒๑,๑๒๐,๐๐๐	๕๔	๒๒,๖๓๐,๐๐๐	๔๘	๑๙,๘๘๐,๐๐๐	๔๘	๑๙,๘๘๐,๐๐๐	๒๓๑	๑๐๐,๘๕๒,๐๐๐
๒.๓ แผนงานการศาสนา วัฒนธรรม และนันทนาการ	๒๕	๑๘,๗๕๐,๓๐๐	๒๔	๒๒,๖๒๐,๐๐๐	๒๔	๑๗,๑๒๐,๐๐๐	๒๓	๑๕,๑๒๐,๐๐๐	๒๓	๑๕,๑๗๐,๐๐๐	๑๑๙	๘๘,๗๘๐,๓๐๐
๒.๔ แผนงานการเกษตร	๗	๑,๒๗๔,๐๐๐	๖	๑,๕๓๐,๐๐๐	๖	๑,๓๐๐,๐๐๐	๔	๙๕๐,๐๐๐	๕	๑,๐๕๐,๐๐๐	๒๘	๖,๑๐๔,๐๐๐
๒.๕ แผนงานงบบกลาง	๑	๑,๐๐๐,๐๐๐	๑	๑,๐๐๐,๐๐๐	๑	๑๐๐,๐๐๐	๑	๑๐๐,๐๐๐	๑	๑๐๐,๐๐๐	๕	๒,๓๐๐,๐๐๐
<b>รวม</b>	<b>๗๖</b>	<b>๖๐,๗๕๖,๐๕๐</b>	<b>๘๙</b>	<b>๗๕,๓๒๐,๐๐๐</b>	<b>๙๕</b>	<b>๖๗,๐๒๐,๐๐๐</b>	<b>๘๕</b>	<b>๓๘,๔๕๐,๐๐๐</b>	<b>๘๖</b>	<b>๓๘,๖๐๐,๐๐๐</b>	<b>๔๓๑</b>	<b>๒๘๐,๑๔๖,๐๕๐</b>

ยุทธศาสตร์	ปี ๒๕๖๑		ปี ๒๕๖๒		ปี ๒๕๖๓		ปี ๒๕๖๔		ปี ๒๕๖๕		รวม ๕ ปี	
	จำนวนโครงการ	งบประมาณ (บาท)	จำนวนโครงการ	งบประมาณ (บาท)	จำนวนโครงการ	งบประมาณ (บาท)	จำนวนโครงการ	งบประมาณ (บาท)	จำนวนโครงการ	งบประมาณ (บาท)	จำนวนโครงการ	งบประมาณ (บาท)
<b>ยุทธศาสตร์ที่ ๓ ด้านการบริหารจัดการที่ดี</b>												
การจัดระเบียบชุมชน/สังคม และการรักษา												
ความสงบเรียบร้อย												
๓.๑ แผนงานบริหารงานทั่วไป	๓๐	๔๓,๓๙๖,๐๐๐	๓๐	๔๑,๔๒๖,๐๐๐	๓๑	๔๒,๘๒๖,๐๐๐	๓๐	๑๒,๓๔๖,๐๐๐	๓๑	๑๒,๑๒๒,๑๐๐	๑๕๒	๑๕๒,๑๑๖,๑๐๐
๓.๒ แผนงานการรักษาความสงบภายใน	๖	๖,๖๐๐,๐๐๐	๖	๖,๖๐๐,๐๐๐	๗	๖,๙๐๐,๐๐๐	๗	๖,๙๐๐,๐๐๐	๗	๖,๙๐๐,๐๐๐	๓๓	๓๓,๙๐๐,๐๐๐
๓.๓ แผนงานเคหะและชุมชน	๓	๑๑,๐๖๐,๐๐๐	๖	๙,๐๘๐,๐๐๐	๓	๘,๗๕๐,๐๐๐	๓	๔,๗๕๐,๐๐๐	๓	๔,๗๕๐,๐๐๐	๑๘	๓๘,๓๙๐,๐๐๐
๓.๔ แผนงานสร้างความเข้มแข็งของชุมชน	๑๔	๕,๕๖๒,๔๕๐	๑๔	๖,๗๐๐,๐๐๐	๑๔	๗,๒๐๐,๐๐๐	๑๓	๗,๒๐๐,๐๐๐	๑๓	๗,๒๐๐,๐๐๐	๖๘	๓๓,๘๖๒,๔๕๐
๓.๕ แผนงานงบกลาง	๑	๓๘๐,๐๐๐	๑	๔๐๐,๐๐๐	๑	๔๒๐,๐๐๐	๑	๔๖๐,๐๐๐	๑	๔๖๐,๐๐๐	๕	๒,๑๒๐,๐๐๐
<b>รวม</b>	<b>๕๔</b>	<b>๖๖,๙๙๘,๔๕๐</b>	<b>๕๗</b>	<b>๖๔,๒๐๖,๐๐๐</b>	<b>๕๖</b>	<b>๖๖,๐๙๖,๐๐๐</b>	<b>๕๔</b>	<b>๓๑,๖๕๖,๐๐๐</b>	<b>๕๕</b>	<b>๓๑,๔๓๒,๑๐๐</b>	<b>๒๗๖</b>	<b>๒๖๐,๓๘๘,๕๕๐</b>
<b>ยุทธศาสตร์ที่ ๔ ด้านส่งเสริมการท่องเที่ยวและกีฬา</b>												
๔.๑ แผนงานการศาสนา วัฒนธรรม และนันทนาการ	๒๕	๑๓,๒๕๐,๐๐๐	๒๖	๓๙,๗๓๐,๐๐๐	๒๖	๑๕,๑๕๐,๐๐๐	๒๐	๑๐,๓๕๐,๐๐๐	๑๗	๓๕,๙๕๐,๐๐๐	๑๑๔	๑๑๔,๔๓๐,๐๐๐
<b>รวม</b>	<b>๒๕</b>	<b>๑๓,๒๕๐,๐๐๐</b>	<b>๒๖</b>	<b>๓๙,๗๓๐,๐๐๐</b>	<b>๒๖</b>	<b>๑๕,๑๕๐,๐๐๐</b>	<b>๒๐</b>	<b>๑๐,๓๕๐,๐๐๐</b>	<b>๑๗</b>	<b>๓๕,๙๕๐,๐๐๐</b>	<b>๑๑๔</b>	<b>๑๑๔,๔๓๐,๐๐๐</b>
<b>ยุทธศาสตร์ที่ ๕ ด้านการบริหารจัดการและอนุรักษ์</b>												
ทรัพยากรธรรมชาติและสิ่งแวดล้อม												
๕.๑ แผนงานเคหะและชุมชน	๒	๕๐๐,๐๐๐	๔	๙๐๐,๐๐๐	๔	๙๐๐,๐๐๐	๖	๑,๑๐๐,๐๐๐	๖	๑,๔๐๐,๐๐๐	๒๒	๔,๘๐๐,๐๐๐
๕.๒ แผนงานการเกษตร	๑๐	๔,๙๐๐,๐๐๐	๘	๔,๒๒๐,๐๐๐	๘	๓,๘๐๐,๐๐๐	๘	๓,๘๐๐,๐๐๐	๘	๓,๘๐๐,๐๐๐	๔๒	๒๐,๕๒๐,๐๐๐
<b>รวม</b>	<b>๑๒</b>	<b>๕,๔๐๐,๐๐๐</b>	<b>๑๒</b>	<b>๕,๑๒๐,๐๐๐</b>	<b>๑๒</b>	<b>๔,๗๐๐,๐๐๐</b>	<b>๑๔</b>	<b>๔,๙๐๐,๐๐๐</b>	<b>๑๔</b>	<b>๕,๒๐๐,๐๐๐</b>	<b>๖๔</b>	<b>๒๕,๓๒๐,๐๐๐</b>
<b>รวมทั้งสิ้น</b>	<b>๓๔๗</b>	<b>๓๗๖,๕๒๑,๕๘๑</b>	<b>๒๘๓</b>	<b>๔๔๔,๓๓๙,๐๐๐</b>	<b>๓๐๖</b>	<b>๕๔๙,๗๑๑,๔๘๘</b>	<b>๒๔๗</b>	<b>๒๙๘,๖๑๓,๙๐๐</b>	<b>๒๕๘</b>	<b>๒๘๖,๖๖๒,๑๐๐</b>	<b>๑,๔๔๑</b>	<b>๑,๙๕๕,๘๔๘,๐๖๙</b>

## ๒. บัญชีโครงการพัฒนาท้องถิ่น

รายละเอียดโครงการพัฒนา  
แผนพัฒนาท้องถิ่น (พ.ศ. ๒๕๖๑ - ๒๕๖๕)  
องค์การบริหารส่วนจังหวัดตาก

## ยุทธศาสตร์จังหวัดตาก ๑. การพัฒนาคุณภาพชีวิตประชาชน และแก้ไขปัญหาความยากจน

## ๑. ยุทธศาสตร์ด้านโครงสร้างพื้นฐาน

## ๑.๑ แผนงานเคหะและชุมชน

ที่	โครงการ	วัตถุประสงค์	เป้าหมาย (ผลผลิตของโครงการ)	งบประมาณและที่ผ่านมา					ตัวชี้วัด (KPI)	ผลลัพธ์ที่คาดว่าจะได้รับ	หน่วยงาน ที่รับผิดชอบหลัก
				๒๕๖๑ (บาท)	๒๕๖๒ (บาท)	๒๕๖๓ (บาท)	๒๕๖๔ (บาท)	๒๕๖๕ (บาท)			
๑	ปรับปรุงถนนโดยซ่อมแซมเป็นผิวทางแอสฟัลติกคอนกรีต สายทางที่ ตก.ถ ๑-๐๐๐๑ บ.ตะเคียนดัวน - บ.สบบยม อ.วังเจ้า จ.ตาก	- เพื่อให้ถนนที่ได้รับความเสียหายได้รับการซ่อมแซมบำรุงรักษาให้อยู่ในสภาพดี	- ขนาดกว้าง ๘.๐๐ ม. ระยะทางยาว ๑.๖๒๐ กม. หนา ๐.๑๕ ม. หรือรวมพื้นที่ดำเนินการไม่น้อยกว่า ๑๒,๙๖๐ ตร.ม.	๓,๙๕๖,๐๐๐	๑,๕๐๐,๐๐๐	-	-	-	จำนวนพื้นที่ที่ปรับปรุงซ่อมแซมบำรุงรักษา	- ราษฎรที่ใช้เส้นทางได้รับความสะดวก รวดเร็ว และมีความปลอดภัยในชีวิตและทรัพย์สินมากยิ่งขึ้น	สำนักงานช่าง
๒	ปรับปรุงถนนโดยซ่อมแซมเป็นผิวทางคอนกรีตเสริมเหล็ก สายทางที่ ตก.ถ ๑-๐๐๐๑ บ.ตะเคียนดัวน - บ.สบบยม อ.วังเจ้า จ.ตาก	- เพื่อให้ถนนที่ได้รับความเสียหายได้รับการซ่อมแซมบำรุงรักษาให้อยู่ในสภาพดี	- ขนาดกว้าง ๕.๐๐ ม. ระยะทางยาว ๐.๙๙๐ กม. หนา ๐.๒๐ ม. หรือรวมพื้นที่ดำเนินการไม่น้อยกว่า ๔,๙๕๐ ตร.ม.	-	-	๑,๙๙๐,๐๐๐	๑,๖๙๐,๐๐๐	-	จำนวนพื้นที่ที่ปรับปรุงซ่อมแซมบำรุงรักษา	- ราษฎรที่ใช้เส้นทางได้รับความสะดวก รวดเร็ว และมีความปลอดภัยในชีวิตและทรัพย์สินมากยิ่งขึ้น	สำนักงานช่าง

ที่	โครงการ	วัตถุประสงค์	เป้าหมาย (ผลผลิตของโครงการ)	งบประมาณและที่ผ่านมา					ตัวชี้วัด (KPI)	ผลลัพธ์ที่คาดว่าจะได้รับ	หน่วยงาน ที่รับผิดชอบหลัก
				๒๕๖๑ (บาท)	๒๕๖๒ (บาท)	๒๕๖๓ (บาท)	๒๕๖๔ (บาท)	๒๕๖๕ (บาท)			
๓	ปรับปรุงถนนโดยซ่อมแซมเป็นผิวทางแอสฟัลต์ติกคอนกรีต (โดยวิธี Pavement In-Place Recycling) สายทางที่ ตก.ถ ๑-๐๐๐๑ บ.ตะเคียนดวน - บ.สบบม อ.วังเจ้า จ.ตาก	- เพื่อให้ถนนที่ได้รับความเสียหายได้รับการซ่อมแซมบำรุงรักษาให้อยู่ในสภาพดี	- ขนาดกว้าง ๘.๐๐ ม. ระยะทางยาว ๐.๕๕๐ กม. หนา ๐.๐๕ ม. หรือรวมพื้นที่ดำเนินการไม่น้อยกว่า ๔,๔๐๐ ตร.ม.	-	-	-	-	๒,๐๐๐,๐๐๐	จำนวนพื้นที่ที่ปรับปรุงซ่อมแซมบำรุงรักษา	- ราษฎรที่ใช้เส้นทางได้รับความสะดวก รวดเร็ว และมีความปลอดภัยในชีวิตและทรัพย์สินมากยิ่งขึ้น	สำนักงานการช่าง
๔	ปรับปรุงถนนโดยซ่อมแซมเป็นผิวทางแอสฟัลต์ติกคอนกรีต (โดยวิธี Pavement In-Place Recycling) สายทางที่ ตก.ถ ๑-๐๐๐๒ บ.หนองปรือ - บ.วังเจ้า (อ.เมือง - อ.วังเจ้า) จ.ตาก	- เพื่อให้ถนนที่ได้รับความเสียหายได้รับการซ่อมแซมบำรุงรักษาให้อยู่ในสภาพดี	- ขนาดกว้าง ๖.๐๐ ม. ระยะทางยาว ๓.๐๗๖ กม. หนา ๐.๐๕ ม. หรือรวมพื้นที่ดำเนินการไม่น้อยกว่า ๑๘,๔๕๖ ตร.ม.	๓,๙๒๙,๐๐๐	๒,๐๐๐,๐๐๐	๒,๐๐๐,๐๐๐	-	-	จำนวนพื้นที่ที่ปรับปรุงซ่อมแซมบำรุงรักษา	- ราษฎรที่ใช้เส้นทางได้รับความสะดวก รวดเร็ว และมีความปลอดภัยในชีวิตและทรัพย์สินมากยิ่งขึ้น	สำนักงานการช่าง
๕	ปรับปรุงถนนโดยซ่อมแซมเป็นผิวทางคอนกรีตเสริมเหล็กและผิวทางแอสฟัลต์ติกคอนกรีต (โดยวิธี Pavement In-Place Recycling) สายทางที่ ตก.ถ ๑-๐๐๐๒ บ.หนองปรือ - บ.วังเจ้า (อ.เมือง - อ.วังเจ้า) จ.ตาก	- เพื่อให้ถนนที่ได้รับความเสียหายได้รับการซ่อมแซมบำรุงรักษาให้อยู่ในสภาพดี	- ผิวทางคอนกรีตเสริมเหล็ก ขนาดกว้าง ๖.๐๐ ม. ระยะทางยาว ๐.๘๐๐ กม. หนา ๐.๒๐ ม. หรือรวมพื้นที่ดำเนินการไม่น้อยกว่า ๔,๘๐๐ ตร.ม.	-	-	-	๙,๑๓๗,๐๐๐	-	จำนวนพื้นที่ที่ปรับปรุงซ่อมแซมบำรุงรักษา	- ราษฎรที่ใช้เส้นทางได้รับความสะดวก รวดเร็ว และมีความปลอดภัยในชีวิตและทรัพย์สินมากยิ่งขึ้น	สำนักงานการช่าง

ที่	โครงการ	วัตถุประสงค์	เป้าหมาย (ผลผลิตของโครงการ)	งบประมาณและที่ผ่านมา					ตัวชี้วัด (KPI)	ผลลัพธ์ที่คาดว่าจะได้รับ	หน่วยงาน ที่รับผิดชอบหลัก
				๒๕๖๑ (บาท)	๒๕๖๒ (บาท)	๒๕๖๓ (บาท)	๒๕๖๔ (บาท)	๒๕๖๕ (บาท)			
			- ผิวทางแอสฟัลต์ติกคอนกรีต (โดยวิธี Pavement In-Place Recycling)  ขนาดกว้าง ๖.๐๐ ม.  ระยะทางยาว ๒.๕๐๐ กม.  หนา ๐.๐๕ ม.  หรือรวมพื้นที่ดำเนินการ ไม่น้อยกว่า ๑๕,๐๐๐ ตร.ม.								
๖	ปรับปรุงถนนโดยซ่อมแซมเป็นผิวทางคอนกรีตเสริมเหล็กสายทางที่ ตก.ถ ๑-๐๐๐๒ บ.หนองปรือ - บ.วังเจ้า (อ.เมือง - อ.วังเจ้า) จ.ตาก	- เพื่อให้ถนนที่ได้รับความเสียหายได้รับการซ่อมแซมบำรุงรักษาให้อยู่ในสภาพดี	- ขนาดกว้าง ๖.๐๐ ม. ระยะทางยาว ๓.๐๐๐ กม. หนา ๐.๒๐ ม. หรือรวมพื้นที่ดำเนินการไม่น้อยกว่า ๑๘,๐๐๐ ตร.ม.	-	-	-	-	๑๓,๐๐๐,๐๐๐	จำนวนพื้นที่ที่ปรับปรุงซ่อมแซมบำรุงรักษา	- ราษฎรที่ใช้เส้นทางได้รับความสะดวก รวดเร็ว และมีความปลอดภัยในชีวิตและทรัพย์สินมากยิ่งขึ้น	สำนักงานช่าง
๗	ปรับปรุงถนนโดยซ่อมแซมเป็นผิวทางแอสฟัลต์ติกคอนกรีตสายทางที่ ตก.ถ ๑-๐๐๐๓ บ.ลานขวาง - บ.น้ำร้อน อ.เมือง จ.ตาก	- เพื่อให้ถนนที่ได้รับความเสียหายได้รับการซ่อมแซมบำรุงรักษาให้อยู่ในสภาพดี	- ขนาดกว้าง ๕.๐๐ ม. ระยะทางยาว ๑.๐๐๐ กม. หนา ๐.๐๕ ม. หรือรวมพื้นที่ดำเนินการไม่น้อยกว่า ๕,๐๐๐ ตร.ม.	-	๙๐๐,๐๐๐	-	๑,๑๐๐,๐๐๐	-	จำนวนพื้นที่ที่ปรับปรุงซ่อมแซมบำรุงรักษา	- ราษฎรที่ใช้เส้นทางได้รับความสะดวก รวดเร็ว และมีความปลอดภัยในชีวิตและทรัพย์สินมากยิ่งขึ้น	สำนักงานช่าง
๘	ปรับปรุงถนนโดยซ่อมแซมเป็นผิวทางแอสฟัลต์ติกคอนกรีตสายทางที่ ตก.ถ ๑-๐๐๐๔ บ.คลองข่างโพรง - บ.มาบป่าแฝก อ.เมือง จ.ตาก	- เพื่อให้ถนนที่ได้รับความเสียหายได้รับการซ่อมแซมบำรุงรักษาให้อยู่ในสภาพดี	- ขนาดกว้าง ๕.๕๐ ม. ระยะทางยาว ๔.๗๗๘ กม. หนา ๐.๐๕ ม. หรือรวมพื้นที่ดำเนินการไม่น้อยกว่า ๒๖,๒๗๙ ตร.ม.	๓,๙๘๑,๐๐๐	๒,๐๐๐,๐๐๐	๓,๕๐๐,๐๐๐	๑,๕๐๐,๐๐๐	-	จำนวนพื้นที่ที่ปรับปรุงซ่อมแซมบำรุงรักษา	- ราษฎรที่ใช้เส้นทางได้รับความสะดวก รวดเร็ว และมีความปลอดภัยในชีวิตและทรัพย์สินมากยิ่งขึ้น	สำนักงานช่าง

ที่	โครงการ	วัตถุประสงค์	เป้าหมาย (ผลผลิตของโครงการ)	งบประมาณและที่ผ่านมา					ตัวชี้วัด (KPI)	ผลลัพธ์ที่คาดว่าจะได้รับ	หน่วยงาน ที่รับผิดชอบหลัก
				๒๕๖๑ (บาท)	๒๕๖๒ (บาท)	๒๕๖๓ (บาท)	๒๕๖๔ (บาท)	๒๕๖๕ (บาท)			
๙	ปรับปรุงถนนโดยซ่อมแซมเป็นผิวทางคอนกรีตเสริมเหล็กและผิวทางแอสฟัลต์ติกคอนกรีต (โดยวิธี Pavement In-Place Recycling) สายทางที่ ตก.ถ ๑-๐๐๐๔ บ.คลองขยงโพรง - บ.มาบป่าแฝก อ.เมือง จ.ตาก	- เพื่อให้ถนนที่ได้รับความเสียหายได้รับการซ่อมแซมบำรุงรักษาให้อยู่ในสภาพดี	- ผิวทางคอนกรีตเสริมเหล็ก ขนาดกว้าง ๗.๐๐ ม. ระยะทางยาว ๐.๕๑๕ กม. หนา ๐.๒๐ ม. หรือรวมพื้นที่ดำเนินการ ไม่น้อยกว่า ๓,๖๗๕ ตร.ม. - ผิวทางแอสฟัลต์ติกคอนกรีต (โดยวิธี Pavement In-Place Recycling) ขนาดกว้าง ๕.๕๐ ม. ระยะทางยาว ๐.๓๔๐ กม. หนา ๐.๐๕ ม. หรือรวมพื้นที่ดำเนินการ ไม่น้อยกว่า ๑,๘๗๐ ตร.ม.	-	-	๒,๙๙๙,๐๐๐	-	-	จำนวนพื้นที่ที่ปรับปรุงซ่อมแซมบำรุงรักษา	- ราษฎรที่ใช้เส้นทางได้รับความสะดวก รวดเร็ว และมีความปลอดภัยในชีวิตและทรัพย์สินมากยิ่งขึ้น	สำนักงานการช่าง
๑๐	ปรับปรุงถนนโดยซ่อมแซมเป็นผิวทางแอสฟัลต์ติกคอนกรีต (โดยวิธี Pavement In-Place Recycling) สายทางที่ ตก.ถ ๑-๐๐๐๕ บ.ตลุกกลางทุ่ง - บ.พู่สะแก อ.เมือง จ.ตาก	- เพื่อให้ถนนที่ได้รับความเสียหายได้รับการซ่อมแซมบำรุงรักษาให้อยู่ในสภาพดี	- ขนาดกว้าง ๖.๐๐ ม. ระยะทางยาว ๐.๗๖๐ กม. หนา ๐.๐๕ ม. หรือรวมพื้นที่ดำเนินการ ไม่น้อยกว่า ๔,๕๖๐ ตร.ม.	-	-	๑,๙๑๖,๐๐๐	-	-	จำนวนพื้นที่ที่ปรับปรุงซ่อมแซมบำรุงรักษา	- ราษฎรที่ใช้เส้นทางได้รับความสะดวก รวดเร็ว และมีความปลอดภัยในชีวิตและทรัพย์สินมากยิ่งขึ้น	สำนักงานการช่าง

ที่	โครงการ	วัตถุประสงค์	เป้าหมาย (ผลผลิตของโครงการ)	งบประมาณและที่ผ่านมา					ตัวชี้วัด (KPI)	ผลลัพธ์ที่คาดว่าจะได้รับ	หน่วยงาน ที่รับผิดชอบหลัก
				๒๕๖๑ (บาท)	๒๕๖๒ (บาท)	๒๕๖๓ (บาท)	๒๕๖๔ (บาท)	๒๕๖๕ (บาท)			
๑๑	ปรับปรุงถนนโดยซ่อมแซมเป็นผิวทาพาราแอสฟัลต์ติกคอนกรีตและแอสฟัลต์ติกคอนกรีตสายทางที่ ต.ถ.๓ ๑-๐๐๐๖ บ.บ่อไม้หว่า - บ.ตุลุกกลางทุ่ง อ.เมือง จ.ตาก	- เพื่อให้ถนนที่ได้รับความเสียหายได้รับการซ่อมแซมบำรุงรักษาให้อยู่ในสภาพดี	- ผิวทางพาราแอสฟัลต์ติกคอนกรีต ขนาดกว้าง ๕.๕๐ ม. ระยะทางยาว ๔.๓๐๐ กม. หนา ๐.๐๕ ม. หรือรวมพื้นที่ดำเนินการไม่น้อยกว่า ๒๓,๖๕๐ ตร.ม. - ผิวทางแอสฟัลต์ติกคอนกรีต ขนาดกว้าง ๕.๕๐ ม. ระยะทางยาว ๑.๒๔๐ กม. หนา ๐.๐๕ ม. หรือรวมพื้นที่ดำเนินการไม่น้อยกว่า ๖,๘๒๐ ตร.ม.	๑,๙๙๑,๐๐๐	๙,๖๓๕,๐๐๐	-	-	-	จำนวนพื้นที่ที่ปรับปรุงซ่อมแซมบำรุงรักษา	- ราษฎรที่ใช้เส้นทางได้รับความสะดวก รวดเร็ว และมีความปลอดภัยในชีวิตและทรัพย์สินมากยิ่งขึ้น	สำนักงานช่าง
๑๒	ปรับปรุงถนนโดยซ่อมแซมเป็นผิวทางแอสฟัลต์ติกคอนกรีตสายทางที่ ต.ถ.๓ ๑-๐๐๐๖ บ.บ่อไม้หว่า - บ.ตุลุกกลางทุ่ง อ.เมือง จ.ตาก	- เพื่อให้ถนนที่ได้รับความเสียหายได้รับการซ่อมแซมบำรุงรักษาให้อยู่ในสภาพดี	- ขนาดกว้าง ๕.๕๐ ม. ระยะทางยาว ๐.๖๒๕ กม. หนา ๐.๐๕ ม. หรือรวมพื้นที่ดำเนินการไม่น้อยกว่า ๓,๕๔๙ ตร.ม.	-	-	๑,๐๘๓,๐๐๐	-	-	จำนวนพื้นที่ที่ปรับปรุงซ่อมแซมบำรุงรักษา	- ราษฎรที่ใช้เส้นทางได้รับความสะดวก รวดเร็ว และมีความปลอดภัยในชีวิตและทรัพย์สินมากยิ่งขึ้น	สำนักงานช่าง

ที่	โครงการ	วัตถุประสงค์	เป้าหมาย (ผลผลิตของโครงการ)	งบประมาณและที่ผ่านมา					ตัวชี้วัด (KPI)	ผลลัพธ์ที่คาดว่าจะได้รับ	หน่วยงาน ที่รับผิดชอบหลัก
				๒๕๖๑ (บาท)	๒๕๖๒ (บาท)	๒๕๖๓ (บาท)	๒๕๖๔ (บาท)	๒๕๖๕ (บาท)			
๑๓	ปรับปรุงถนนโดยซ่อมแซมเป็นผิวทาสี แอสฟัลต์ติกคอนกรีต (โดยวิธี Pavement In-Place Recycling) สายทางที่ ตก.ถ ๑-๐๐๐๗ ทางเข้าบ้านน้ำดิบ (อ.เมือง - อ.บ้านตาก) จ.ตาก	- เพื่อให้ถนนที่ได้รับความเสียหาย ได้รับการซ่อมแซมบำรุงรักษา ให้อยู่ในสภาพดี	- ขนาดกว้าง ๘.๐๐ ม. ระยะทางยาว ๔.๒๔๐ กม. หนา ๐.๐๕ ม. หรือรวมพื้นที่ดำเนินการไม่น้อยกว่า ๓๓,๙๒๐ ตร.ม.	๑,๙๘๐,๐๐๐	๒,๐๐๐,๐๐๐	๔,๐๐๐,๐๐๐	๔,๐๐๐,๐๐๐	๒,๐๐๐,๐๐๐	จำนวนพื้นที่ ที่ปรับปรุง ซ่อมแซม บำรุงรักษา	- ราษฎรที่ใช้เส้นทางได้รับ ความสะดวก รวดเร็ว และมี ความปลอดภัยในชีวิตและ ทรัพย์สินมากยิ่งขึ้น	สำนักงาน การช่าง
๑๔	ปรับปรุงถนนโดยซ่อมแซมเป็นผิวทาสี แอสฟัลต์ติกคอนกรีตและเป็น ผิวทางพาราแอสฟัลต์ติกคอนกรีต สายทางที่ ตก.ถ ๑-๐๐๐๘ บ.สระทอง - บ.สามไร่ อ.เมือง จ.ตาก	- เพื่อให้ถนนที่ได้รับความเสียหาย ได้รับการซ่อมแซมบำรุงรักษาให้อยู่ ในสภาพดี	- ผิวทางแอสฟัลต์ติกคอนกรีต ขนาดกว้าง ๘.๐๐ ม. ระยะทาง ยาว ๓.๓๔๕ กม. หนา ๐.๐๕ ม. หรือรวมพื้นที่ดำเนินการไม่น้อยกว่า ๒๖,๗๖๐ ตร.ม. - ผิวทางพาราแอสฟัลต์ติกคอนกรีต ขนาดกว้าง ๘.๐๐ ม. ระยะทาง ยาว ๐.๔๕๐ กม. หนา ๐.๐๕ ม. หรือรวมพื้นที่ดำเนินการไม่น้อยกว่า ๓,๖๐๐ ตร.ม.	๑,๙๙๕,๐๐๐	๒,๐๐๐,๐๐๐	๖,๗๐๐,๐๐๐	๑,๐๐๐,๐๐๐	-	จำนวนพื้นที่ ที่ปรับปรุง ซ่อมแซม	- ราษฎรที่ใช้เส้นทางได้รับ ความสะดวก รวดเร็ว และมี ความปลอดภัยในชีวิตและ ทรัพย์สินมากยิ่งขึ้น	สำนักงาน การช่าง
๑๕	ปรับปรุงถนนโดยซ่อมแซมเป็น ผิวทางแอสฟัลต์ติกคอนกรีต (โดยวิธี Pavement In-Place Recycling) สายทางที่ ตก.ถ ๑-๐๐๐๘ บ.สระทอง อ.บ้านตาก - บ.สามไร่ อ.เมือง จ.ตาก	- เพื่อให้ถนนที่ได้รับความเสียหาย ได้รับการซ่อมแซมบำรุงรักษาให้อยู่ ในสภาพดี	- ขนาดกว้าง ๘.๐๐ ม. ระยะทางยาว ๐.๕๙๐ กม. หนา ๐.๐๕ ม. หรือรวมพื้นที่ดำเนินการไม่น้อยกว่า ๔,๗๒๐ ตร.ม.	-	-	๑,๙๙๐,๐๐๐	-	-	จำนวนพื้นที่ ที่ปรับปรุง ซ่อมแซม บำรุงรักษา	- ราษฎรที่ใช้เส้นทางได้รับ ความสะดวก รวดเร็ว และมี ความปลอดภัยในชีวิตและ ทรัพย์สินมากยิ่งขึ้น	สำนักงาน การช่าง

ที่	โครงการ	วัตถุประสงค์	เป้าหมาย (ผลผลิตของโครงการ)	งบประมาณและที่ผ่านมา					ตัวชี้วัด (KPI)	ผลลัพธ์ที่คาดว่าจะได้รับ	หน่วยงาน ที่รับผิดชอบหลัก
				๒๕๖๑ (บาท)	๒๕๖๒ (บาท)	๒๕๖๓ (บาท)	๒๕๖๔ (บาท)	๒๕๖๕ (บาท)			
๑๖	ปรับปรุงถนนโดยซ่อมแซมเป็นผิวทางคอนกรีตเสริมเหล็ก สายทางที่ ตก.ถ ๑-๐๐๐๘ บ.สระทอง อ.บ้านตาก - บ.สามไร่ อ.เมือง จ.ตาก	- เพื่อให้ถนนที่ได้รับความเสียหายได้รับการซ่อมแซมบำรุงรักษาให้อยู่ในสภาพดี	- ขนาดกว้าง ๖.๐๐ ม. ระยะทางยาว ๐.๕๐๐ กม. หนา ๐.๒๐ ม. หรือรวมพื้นที่ดำเนินการไม่น้อยกว่า ๓,๐๐๐ ตร.ม.	-	-	-	-	๒,๐๐๐,๐๐๐	จำนวนพื้นที่ที่ปรับปรุงซ่อมแซมบำรุงรักษา	- ราษฎรที่ใช้เส้นทางได้รับความสะดวก รวดเร็ว และมีความปลอดภัยในชีวิตและทรัพย์สินมากยิ่งขึ้น	สำนักงานการช่าง
๑๗	ปรับปรุงถนนโดยซ่อมแซมเป็นผิวทางแอสฟัลต์ติกคอนกรีตและเป็นผิวทางพาราแอสฟัลต์ติกคอนกรีต สายทางที่ ตก.ถ ๑-๐๐๐๙ บ.แม่บอน - บ.ตะฝิ่งสูง อ.บ้านตาก จ.ตาก	- เพื่อให้ถนนที่ได้รับความเสียหายได้รับการซ่อมแซมบำรุงรักษาให้อยู่ในสภาพดี	- ผิวทางแอสฟัลต์ติกคอนกรีต ขนาดกว้าง ๕.๕๐ ม. ระยะทางยาว ๐.๘๐๐ กม. หนา ๐.๐๕ ม. หรือรวมพื้นที่ดำเนินการไม่น้อยกว่า ๔,๔๐๐ ตร.ม.  - ผิวทางพาราแอสฟัลต์ติกคอนกรีต ขนาดกว้าง ๕.๕๐ ม. ระยะทางยาว ๔.๐๐๐ กม. หนา ๐.๐๕ ม. หรือรวมพื้นที่ดำเนินการไม่น้อยกว่า ๒๒,๐๐๐ ตร.ม.	๑,๙๔๐,๐๐๐	-	-	-	-	จำนวนพื้นที่ที่ปรับปรุงซ่อมแซมบำรุงรักษา	- ราษฎรที่ใช้เส้นทางได้รับความสะดวก รวดเร็ว และมีความปลอดภัยในชีวิตและทรัพย์สินมากยิ่งขึ้น	สำนักงานการช่าง
๑๘	ปรับปรุงถนนโดยซ่อมแซมเป็นผิวทางแอสฟัลต์ติกคอนกรีต (โดยวิธี Pavement In-Place Recycling) สายทางที่ ตก.ถ ๑-๐๐๐๙ บ.แม่บอน - บ.ตะฝิ่งสูง อ.บ้านตาก จ.ตาก	- เพื่อให้ถนนที่ได้รับความเสียหายได้รับการซ่อมแซมบำรุงรักษาให้อยู่ในสภาพดี	- ขนาดกว้าง ๕.๕๐ ม. ระยะทางยาว ๕.๐๐๐ กม. หนา ๐.๐๕ ม. หรือรวมพื้นที่ดำเนินการไม่น้อยกว่า ๒๗,๕๐๐ ตร.ม.	-	-	-	๙,๙๙๘,๐๐๐	๒,๐๐๐,๐๐๐	จำนวนพื้นที่ที่ปรับปรุงซ่อมแซมบำรุงรักษา	- ราษฎรที่ใช้เส้นทางได้รับความสะดวก รวดเร็ว และมีความปลอดภัยในชีวิตและทรัพย์สินมากยิ่งขึ้น	สำนักงานการช่าง

ที่	โครงการ	วัตถุประสงค์	เป้าหมาย (ผลผลิตของโครงการ)	งบประมาณและที่ผ่านมา					ตัวชี้วัด (KPI)	ผลลัพธ์ที่คาดว่าจะได้รับ	หน่วยงาน ที่รับผิดชอบหลัก
				๒๕๖๑ (บาท)	๒๕๖๒ (บาท)	๒๕๖๓ (บาท)	๒๕๖๔ (บาท)	๒๕๖๕ (บาท)			
๑๙	ปรับปรุงถนนโดยซ่อมแซมเป็นผิวทาแอสฟัลต์ติกคอนกรีต หรือ คลส. สายทางที่ ตก.ถ ๑-๐๐๑๐ บ.ยางโองน้ำ - บ.วังหวาย (อ.บ้านตาก - อ.สามเงา) จ.ตาก	- เพื่อให้ถนนที่ได้รับความเสียหายได้รับการซ่อมแซมบำรุงรักษาให้อยู่ในสภาพดี	- ขนาดกว้าง ๖.๐๐ ม. ระยะทางยาว ๓.๔๘๐ กม. หนา ๐.๐๕-๐.๒๐ ม. หรือรวมพื้นที่ดำเนินการไม่น้อยกว่า ๒๐,๘๘๐ ตร.ม.	๒,๐๐๐,๐๐๐	๒,๐๐๐,๐๐๐	๒,๐๐๐,๐๐๐	๒,๐๐๐,๐๐๐	-	จำนวนพื้นที่ที่ปรับปรุงซ่อมแซมบำรุงรักษา	- ราษฎรที่ใช้เส้นทางได้รับความสะดวก รวดเร็ว และมีความปลอดภัยในชีวิตและทรัพย์สินมากยิ่งขึ้น	สำนักงานการช่าง
๒๐	ปรับปรุงถนนโดยซ่อมแซมเป็นผิวทาแอสฟัลต์ติกคอนกรีต (โดยวิธี Pavement In-Place Recycling) สายทางที่ ตก.ถ ๑-๐๐๑๐ บ.ยางโอง อ.บ้านตาก - บ.วังหวาย อ.สามเงา จ.ตาก	- เพื่อให้ถนนที่ได้รับความเสียหายได้รับการซ่อมแซมบำรุงรักษาให้อยู่ในสภาพดี	- ขนาดกว้าง ๖.๐๐ ม. ระยะทางยาว ๐.๗๖๐ กม. หนา ๐.๐๕ ม. หรือรวมพื้นที่ดำเนินการไม่น้อยกว่า ๔,๕๖๐ ตร.ม.	-	-	๑,๙๕๐,๐๐๐	-	-	จำนวนพื้นที่ที่ปรับปรุงซ่อมแซมบำรุงรักษา	- ราษฎรที่ใช้เส้นทางได้รับความสะดวก รวดเร็ว และมีความปลอดภัยในชีวิตและทรัพย์สินมากยิ่งขึ้น	สำนักงานการช่าง
๒๑	ปรับปรุงถนนโดยซ่อมแซมเป็นผิวทาคอนกรีตเสริมเหล็ก สายทางที่ ตก.ถ ๑-๐๐๑๐ บ.ยางโอง อ.บ้านตาก - บ.วังหวาย อ.สามเงา จ.ตาก	- เพื่อให้ถนนที่ได้รับความเสียหายได้รับการซ่อมแซมบำรุงรักษาให้อยู่ในสภาพดี	- ขนาดกว้าง ๖.๐๐ ม. ระยะทางยาว ๐.๗๐๐ กม. หนา ๐.๑๕ ม. หรือรวมพื้นที่ดำเนินการไม่น้อยกว่า ๔,๒๐๐ ตร.ม.	-	-	-	-	๒,๐๐๐,๐๐๐	จำนวนพื้นที่ที่ปรับปรุงซ่อมแซมบำรุงรักษา	- ราษฎรที่ใช้เส้นทางได้รับความสะดวก รวดเร็ว และมีความปลอดภัยในชีวิตและทรัพย์สินมากยิ่งขึ้น	สำนักงานการช่าง
๒๒	ปรับปรุงถนนโดยซ่อมแซมเป็นผิวทาแอสฟัลต์ติกคอนกรีต หรือ คลส. สายทางที่ ตก.ถ ๑-๐๐๑๑ บ.วังหวาย - บ.ยางโองน้ำ (อ.สามเงา - อ.บ้านตาก) จ.ตาก	- เพื่อให้ถนนที่ได้รับความเสียหายได้รับการซ่อมแซมบำรุงรักษาให้อยู่ในสภาพดี	- ขนาดกว้าง ๘.๐๐ ม. ระยะทางยาว ๒.๘๘๐ กม. หนา ๐.๐๕-๐.๒๐ ม. หรือรวมพื้นที่ดำเนินการไม่น้อยกว่า ๒๓,๐๔๐ ตร.ม.	๒,๐๐๐,๐๐๐	๒,๐๐๐,๐๐๐	๒,๕๐๐,๐๐๐	๓,๐๐๐,๐๐๐	-	จำนวนพื้นที่ที่ปรับปรุงซ่อมแซมบำรุงรักษา	- ราษฎรที่ใช้เส้นทางได้รับความสะดวก รวดเร็ว และมีความปลอดภัยในชีวิตและทรัพย์สินมากยิ่งขึ้น	สำนักงานการช่าง

ที่	โครงการ	วัตถุประสงค์	เป้าหมาย (ผลผลิตของโครงการ)	งบประมาณและที่ผ่านมา					ตัวชี้วัด (KPI)	ผลลัพธ์ที่คาดว่าจะได้รับ	หน่วยงาน ที่รับผิดชอบหลัก
				๒๕๖๑ (บาท)	๒๕๖๒ (บาท)	๒๕๖๓ (บาท)	๒๕๖๔ (บาท)	๒๕๖๕ (บาท)			
๒๓	ปรับปรุงถนนโดยซ่อมแซมเป็นผิวทางแอสฟัลท์ติกคอนกรีต (โดยวิธี Pavement In-Place Recycling) สายทางที่ ตก.ถ ๑-๐๐๑๑ บ.วังห้วย อ.สามเงา - บ.ยางโองน้ำ อ.บ้านตาก จ.ตาก	- เพื่อให้ถนนที่ได้รับความเสียหายได้รับการซ่อมแซมบำรุงรักษาให้อยู่ในสภาพดี	- ขนาดกว้าง ๘.๐๐ ม. ระยะทางยาว ๑.๑๔๐ กม. หนา ๐.๐๕ ม. หรือรวมพื้นที่ดำเนินการไม่น้อยกว่า ๙,๑๒๐ ตร.ม.	-	-	๑,๙๗๓,๐๐๐	-	๒,๐๐๐,๐๐๐	จำนวนพื้นที่ที่ปรับปรุงซ่อมแซมบำรุงรักษา	- ราษฎรที่ใช้เส้นทางได้รับความสะดวก รวดเร็ว และมีความปลอดภัยในชีวิตและทรัพย์สินมากยิ่งขึ้น	สำนักงานการช่าง
๒๔	ปรับปรุงถนนโดยซ่อมแซมเป็นผิวทางแอสฟัลท์ติกคอนกรีต หรือ คสล. สายทางที่ ตก.ถ ๑-๐๐๑๒ บ.วังห้วย - บ้านสามเงา อ.สามเงา จ.ตาก	- เพื่อให้ถนนที่ได้รับความเสียหายได้รับการซ่อมแซมบำรุงรักษาให้อยู่ในสภาพดี	- ขนาดกว้าง ๘.๐๐ ม. ระยะทางยาว ๑.๒๐๐ กม. หนา ๐.๐๕-๐.๒๐ ม. หรือรวมพื้นที่ดำเนินการไม่น้อยกว่า ๙,๖๐๐ ตร.ม.	๒,๐๐๐,๐๐๐	๒,๐๐๐,๐๐๐	๑,๐๐๐,๐๐๐	๑,๐๐๐,๐๐๐	-	จำนวนพื้นที่ที่ปรับปรุงซ่อมแซมบำรุงรักษา	- ราษฎรที่ใช้เส้นทางได้รับความสะดวก รวดเร็ว และมีความปลอดภัยในชีวิตและทรัพย์สินมากยิ่งขึ้น	สำนักงานการช่าง
๒๕	ปรับปรุงถนนโดยซ่อมแซมเป็นผิวทางแอสฟัลท์ติกคอนกรีต (โดยวิธี Pavement In-Place Recycling) สายทางที่ ตก.ถ ๑-๐๐๑๓ บ.ดงลาน - บ.วังหมัน อ.สามเงา จ.ตาก	- เพื่อให้ถนนที่ได้รับความเสียหายได้รับการซ่อมแซมบำรุงรักษาให้อยู่ในสภาพดี	- ขนาดกว้าง ๘.๐๐ ม. ระยะทางยาว ๑๕.๐๕๕ กม. หนา ๐.๐๕ ม. หรือรวมพื้นที่ดำเนินการไม่น้อยกว่า ๑๒๐,๐๔๔๐ ตร.ม.	๑๑,๘๗๕,๒๘๐	๑๐,๓๘๙,๐๐๐	๙,๔๐๐,๐๐๐	๙,๙๕๙,๐๐๐	๑๑,๙๒๒,๐๐๐	จำนวนพื้นที่ที่ปรับปรุงซ่อมแซมบำรุงรักษา	- ราษฎรที่ใช้เส้นทางได้รับความสะดวก รวดเร็ว และมีความปลอดภัยในชีวิตและทรัพย์สินมากยิ่งขึ้น	สำนักงานการช่าง

ที่	โครงการ	วัตถุประสงค์	เป้าหมาย (ผลผลิตของโครงการ)	งบประมาณและที่ผ่านมา					ตัวชี้วัด (KPI)	ผลลัพธ์ที่คาดว่าจะได้รับ	หน่วยงาน ที่รับผิดชอบหลัก
				๒๕๖๑ (บาท)	๒๕๖๒ (บาท)	๒๕๖๓ (บาท)	๒๕๖๔ (บาท)	๒๕๖๕ (บาท)			
๒๖	ปรับปรุงถนนโดยซ่อมแซมเป็นผิวทางแอสฟัลต์ติกคอนกรีตและเป็นผิวทางพาราแอสฟัลต์ติกคอนกรีต สายทางที่ ตก.ถ ๑-๐๐๑๔ บ.วังไคร้ - บ.สองแคว อ.สามเงา จ.ตาก	- เพื่อให้ถนนที่ได้รับความเสียหายได้รับการซ่อมแซมบำรุงรักษาให้อยู่ในสภาพดี	- ผิวทางแอสฟัลต์ติกคอนกรีต ขนาดกว้าง ๕.๕๐ ม. ระยะทางยาว ๑๐.๔๖๐ กม. หนา ๐.๐๕ ม. หรือรวมพื้นที่ดำเนินการไม่น้อยกว่า ๕๗,๕๓๐ ตร.ม. - ผิวทางพาราแอสฟัลต์ติกคอนกรีต ขนาดกว้าง ๕.๕๐ ม. ระยะทางยาว ๓.๔๐๐ กม. หนา ๐.๐๕ ม. หรือรวมพื้นที่ดำเนินการไม่น้อยกว่า ๑๘,๗๐๐ ตร.ม.	๓,๙๒๓,๐๐๐	๑,๙๙๐,๐๐๐	๑๙,๓๔๗,๐๐๐	-	-	จำนวนพื้นที่ที่ปรับปรุงซ่อมแซมบำรุงรักษา	- ราษฎรที่ใช้เส้นทางได้รับความสะดวก รวดเร็ว และมีความปลอดภัยในชีวิตและทรัพย์สินมากยิ่งขึ้น	สำนักงานการช่าง
๒๗	ปรับปรุงถนนโดยซ่อมแซมเป็นผิวทางคอนกรีตเสริมเหล็ก สายทางที่ ตก.ถ ๑-๐๐๑๔ บ.วังไคร้ - บ.สองแคว อ.สามเงา จ.ตาก	- เพื่อให้ถนนที่ได้รับความเสียหายได้รับการซ่อมแซมบำรุงรักษาให้อยู่ในสภาพดี	- ขนาดกว้าง ๖.๐๐ ม. ระยะทางยาว ๐.๓๗๕ กม. หนา ๐.๑๕ ม. หรือรวมพื้นที่ดำเนินการไม่น้อยกว่า ๒,๒๕๐ ตร.ม.	-	-	๙๙๔,๐๐๐	-	-	จำนวนพื้นที่ที่ปรับปรุงซ่อมแซมบำรุงรักษา	- ราษฎรที่ใช้เส้นทางได้รับความสะดวก รวดเร็ว และมีความปลอดภัยในชีวิตและทรัพย์สินมากยิ่งขึ้น	สำนักงานการช่าง
๒๘	ปรับปรุงถนนโดยซ่อมแซมเป็นผิวทางแอสฟัลต์ติกคอนกรีต (โดยวิธี Pavement In-Place Recycling) สายทางที่ ตก.ถ ๑-๐๐๑๔ บ.วังไคร้ - บ.สองแคว อ.สามเงา จ.ตาก	- เพื่อให้ถนนที่ได้รับความเสียหายได้รับการซ่อมแซมบำรุงรักษาให้อยู่ในสภาพดี	- ขนาดกว้าง ๕.๕๐ ม. ระยะทางยาว ๑๖.๗๕๐ กม. หนา ๐.๐๕ ม. หรือรวมพื้นที่ดำเนินการไม่น้อยกว่า ๙๒,๑๒๕ ตร.ม.	-	-	๑๙,๓๔๗,๐๐๐	๑๐,๐๐๐,๐๐๐	๑๑,๙๑๕,๐๐๐	จำนวนพื้นที่ที่ปรับปรุงซ่อมแซมบำรุงรักษา	- ราษฎรที่ใช้เส้นทางได้รับความสะดวก รวดเร็ว และมีความปลอดภัยในชีวิตและทรัพย์สินมากยิ่งขึ้น	สำนักงานการช่าง

ที่	โครงการ	วัตถุประสงค์	เป้าหมาย (ผลผลิตของโครงการ)	งบประมาณและที่ผ่านมา					ตัวชี้วัด (KPI)	ผลลัพธ์ที่คาดว่าจะได้รับ	หน่วยงาน ที่รับผิดชอบหลัก
				๒๕๖๑ (บาท)	๒๕๖๒ (บาท)	๒๕๖๓ (บาท)	๒๕๖๔ (บาท)	๒๕๖๕ (บาท)			
๒๙	ปรับปรุงถนนโดยซ่อมแซมเป็นผิวทาแอสฟัลท์ติกคอนกรีต หรือ คลส. สายทางที่ ตก.ถ ๑-๐๐๑๕ บ.มอเกอร์ยาง - บ.ยะพอ อ.พบพระ จ.ตาก	- เพื่อให้ถนนที่ได้รับความเสียหายได้รับการซ่อมแซมบำรุงรักษาให้อยู่ในสภาพดี	- ขนาดกว้าง ๘.๐๐ ม. ระยะทางยาว ๔.๒๓๓ กม. หนา ๐.๐๕-๐.๒๐ ม. หรือรวมพื้นที่ดำเนินการไม่น้อยกว่า ๓๓,๘๖๔ ตร.ม.	๒,๐๐๐,๐๐๐	๒,๐๐๐,๐๐๐	๔,๘๐๐,๐๐๐	๔,๘๐๐,๐๐๐	-	จำนวนพื้นที่ที่ปรับปรุงซ่อมแซมบำรุงรักษา	- ราษฎรที่ใช้เส้นทางได้รับความสะดวก รวดเร็ว และมีความปลอดภัยในชีวิตและทรัพย์สินมากยิ่งขึ้น	สำนักงานการช่าง
๓๐	ขยายผิวทางคอนกรีตเสริมเหล็ก (จำนวน ๒ ช่วง ละ ๑.๐๐ เมตร) สายทางที่ ตก.ถ ๑-๐๐๑๕ บ.มอเกอร์ยาง - บ.ยะพอ อ.พบพระ จ.ตาก	- เพื่อให้ถนนที่ได้รับความเสียหายได้รับการซ่อมแซมบำรุงรักษาให้อยู่ในสภาพดี	- ขยายผิวจราจรกว้างข้างละ ๑.๐๐ ม ระยะทางยาว ๐.๗๕๐ กม. หนา ๐.๑๕ ม. หรือรวมพื้นที่ดำเนินการไม่น้อยกว่า ๑,๕๐๐ ตร.ม.	๘๖๓,๐๐๐	-	-	-	-	จำนวนพื้นที่ที่ปรับปรุงซ่อมแซมบำรุงรักษา	- ราษฎรที่ใช้เส้นทางได้รับความสะดวก รวดเร็ว และมีความปลอดภัยในชีวิตและทรัพย์สินมากยิ่งขึ้น	สำนักงานการช่าง
๓๑	ปรับปรุงถนนโดยซ่อมแซมเป็นผิวทาแอสฟัลท์ติกคอนกรีต สายทางที่ ตก.ถ ๑-๐๐๑๖ บ.แก้วรวมไทย - บ.ทรัพย์เจริญ อ.พบพระ จ.ตาก	- เพื่อให้ถนนที่ได้รับความเสียหายได้รับการซ่อมแซมบำรุงรักษาให้อยู่ในสภาพดี	- ขนาดกว้าง ๘.๐๐ ม. ระยะทางยาว ๔.๔๑๙ กม. หนา ๐.๐๕ ม. หรือรวมพื้นที่ดำเนินการไม่น้อยกว่า ๓๕,๓๕๒ ตร.ม.	๓,๘๘๒,๐๐๐	๒,๐๐๐,๐๐๐	๔,๙๐๐,๐๐๐	๔,๙๐๐,๐๐๐	-	จำนวนพื้นที่ที่ปรับปรุงซ่อมแซมบำรุงรักษา	- ราษฎรที่ใช้เส้นทางได้รับความสะดวก รวดเร็ว และมีความปลอดภัยในชีวิตและทรัพย์สินมากยิ่งขึ้น	สำนักงานการช่าง
๓๒	ปรับปรุงถนนโดยซ่อมแซมเป็นผิวทาแอสฟัลท์ติกคอนกรีต (โดยวิธี Pavement In-Place Recycling) สายทางที่ ตก.ถ ๑-๐๐๑๖ บ.แก้วรวมไทย - บ.ทรัพย์เจริญ อ.พบพระ จ.ตาก	- เพื่อให้ถนนที่ได้รับความเสียหายได้รับการซ่อมแซมบำรุงรักษาให้อยู่ในสภาพดี	- ขนาดกว้าง ๘.๐๐ ม. ระยะทางยาว ๐.๕๗๕ กม. หนา ๐.๐๕ ม. หรือรวมพื้นที่ดำเนินการไม่น้อยกว่า ๔,๖๐๐ ตร.ม.	-	-	๑,๙๙๒,๐๐๐	-	-	จำนวนพื้นที่ที่ปรับปรุงซ่อมแซมบำรุงรักษา	- ราษฎรที่ใช้เส้นทางได้รับความสะดวก รวดเร็ว และมีความปลอดภัยในชีวิตและทรัพย์สินมากยิ่งขึ้น	สำนักงานการช่าง

ที่	โครงการ	วัตถุประสงค์	เป้าหมาย (ผลผลิตของโครงการ)	งบประมาณและที่ผ่านมา					ตัวชี้วัด (KPI)	ผลลัพธ์ที่คาดว่าจะได้รับ	หน่วยงาน ที่รับผิดชอบหลัก
				๒๕๖๑ (บาท)	๒๕๖๒ (บาท)	๒๕๖๓ (บาท)	๒๕๖๔ (บาท)	๒๕๖๕ (บาท)			
๓๓	ปรับปรุงถนนโดยซ่อมแซมเป็นผิวทางแอสฟัลต์ติกคอนกรีตและเป็นผิวทางพาราแอสฟัลต์ติกคอนกรีต สายทางที่ ตก.ถ ๑-๐๐๑๗ บ.ตลาดรวมไทย - บ.ผากระเจือ อ.พบบพระ จ.ตาก	- เพื่อให้ถนนที่ได้รับความเสียหายได้รับการซ่อมแซมบำรุงรักษาให้อยู่ในสภาพดี	- ผิวทางแอสฟัลต์ติกคอนกรีต ขนาดกว้าง ๘.๐๐ ม. ระยะทางยาว ๔.๘๕๕ กม. หนา ๐.๐๕ ม. หรือรวมพื้นที่ดำเนินการไม่น้อยกว่า ๓๘,๘๔๐ ตร.ม.  - ผิวทางพาราแอสฟัลต์ติกคอนกรีต ขนาดกว้าง ๘.๐๐ ม. ระยะทางยาว ๑.๙๘๐ กม. หนา ๐.๐๕ ม. หรือรวมพื้นที่ดำเนินการไม่น้อยกว่า ๑๕,๘๔๐ ตร.ม.	๓,๙๑๗,๐๐๐	๙,๙๘๘,๐๐๐	-	-	-	จำนวนพื้นที่ที่ปรับปรุงซ่อมแซมบำรุงรักษา	- ราษฎรที่ใช้เส้นทางได้รับความสะดวก รวดเร็ว และมีความปลอดภัยในชีวิตและทรัพย์สินมากยิ่งขึ้น	สำนักงานการช่าง
๓๔	ปรับปรุงถนนโดยซ่อมแซมเป็นผิวทางแอสฟัลต์ติกคอนกรีต (โดยวิธี Pavement In-Place Recycling) สายทางที่ ตก.ถ ๑-๐๐๑๗ บ.ตลาดรวมไทย - บ.ผากระเจือ อ.พบบพระ จ.ตาก	- เพื่อให้ถนนที่ได้รับความเสียหายได้รับการซ่อมแซมบำรุงรักษาให้อยู่ในสภาพดี	- ขนาดกว้าง ๘.๐๐ ม. ระยะทางยาว ๔.๙๒๕ กม. หนา ๐.๐๕ ม. หรือรวมพื้นที่ดำเนินการไม่น้อยกว่า ๓๙,๔๐๐ ตร.ม.	-	๗,๔๓๕,๐๐๐	-	๙,๖๓๖,๐๐๐	-	จำนวนพื้นที่ที่ปรับปรุงซ่อมแซมบำรุงรักษา	- ราษฎรที่ใช้เส้นทางได้รับความสะดวก รวดเร็ว และมีความปลอดภัยในชีวิตและทรัพย์สินมากยิ่งขึ้น	สำนักงานการช่าง
๓๕	ปรับปรุงถนนโดยซ่อมแซมเป็นผิวทางแอสฟัลต์ติกคอนกรีต หรือ คสล. สายทางที่ ตก.ถ ๑-๐๐๑๘ บ.ศิริน้อย - บ.ทรัพย์อนันต์ อ.พบบพระ จ.ตาก	- เพื่อให้ถนนที่ได้รับความเสียหายได้รับการซ่อมแซมบำรุงรักษาให้อยู่ในสภาพดี	- ขนาดกว้าง ๘.๐๐ ม. ระยะทางยาว ๙.๑๗๘ กม. หนา ๐.๐๕-๐.๒๐ ม. หรือรวมพื้นที่ดำเนินการไม่น้อยกว่า ๗๓,๔๒๔ ตร.ม.	๒,๐๐๐,๐๐๐	๒,๐๐๐,๐๐๐	๑๒,๗๐๐,๐๐๐	๑๒,๗๐๐,๐๐๐	-	จำนวนพื้นที่ที่ปรับปรุงซ่อมแซมบำรุงรักษา	- ราษฎรที่ใช้เส้นทางได้รับความสะดวก รวดเร็ว และมีความปลอดภัยในชีวิตและทรัพย์สินมากยิ่งขึ้น	สำนักงานการช่าง

ที่	โครงการ	วัตถุประสงค์	เป้าหมาย (ผลผลิตของโครงการ)	งบประมาณและที่ผ่านมา					ตัวชี้วัด (KPI)	ผลลัพธ์ที่คาดว่าจะได้รับ	หน่วยงาน ที่รับผิดชอบหลัก
				๒๕๖๑ (บาท)	๒๕๖๒ (บาท)	๒๕๖๓ (บาท)	๒๕๖๔ (บาท)	๒๕๖๕ (บาท)			
๓๖	ปรับปรุงถนนโดยซ่อมแซมเป็นผิวทาแอสฟัลต์ติกคอนกรีต หรือ คสล. สายทางที่ ต.ก.ถ ๑-๐๐๑๙ บ.แม่กุหลวง - บ.ผารู อ.แม่สอด จ.ตาก	- เพื่อให้ถนนที่ได้รับความเสียหายได้รับการซ่อมแซมบำรุงรักษาให้อยู่ในสภาพดี	- ขนาดกว้าง ๕.๕๐ ม. ระยะทางยาว ๓.๐๐๐ กม. หนา ๐.๐๕-๐.๒๐ ม. หรือรวมพื้นที่ดำเนินการไม่น้อยกว่า ๑๖,๕๐๐ ตร.ม.	๒,๐๐๐,๐๐๐	๒,๐๐๐,๐๐๐	๒,๐๐๐,๐๐๐	๒,๐๐๐,๐๐๐	-	จำนวนพื้นที่ที่ปรับปรุงซ่อมแซมบำรุงรักษา	- ราษฎรที่ใช้เส้นทางได้รับความสะดวก รวดเร็ว และมีความปลอดภัยในชีวิตและทรัพย์สินมากยิ่งขึ้น	สำนักงานการช่าง
๓๗	ปรับปรุงถนนโดยซ่อมแซมเป็นผิวทาแอสฟัลต์ติกคอนกรีต (โดยวิธี Pavement In-Place Recycling) สายทางที่ ต.ก.ถ ๑-๐๐๑๙ บ.แม่กุหลวง - บ.ผารู อ.แม่สอด จ.ตาก	- เพื่อให้ถนนที่ได้รับความเสียหายได้รับการซ่อมแซมบำรุงรักษาให้อยู่ในสภาพดี	- ขนาดกว้าง ๕.๕๐ ม. ระยะทางยาว ๑.๐๕๐ กม. หนา ๐.๐๕ ม. หรือรวมพื้นที่ดำเนินการไม่น้อยกว่า ๕,๗๗๕ ตร.ม.	-	-	-	-	๒,๖๐๐,๐๐๐	จำนวนพื้นที่ที่ปรับปรุงซ่อมแซมบำรุงรักษา	- ราษฎรที่ใช้เส้นทางได้รับความสะดวก รวดเร็ว และมีความปลอดภัยในชีวิตและทรัพย์สินมากยิ่งขึ้น	สำนักงานการช่าง
๓๘	ปรับปรุงถนนโดยซ่อมแซมเป็นผิวทาแอสฟัลต์ติกคอนกรีต สายทางที่ ต.ก.ถ ๑-๐๐๒๐ บ.ใหม่แม่โกนเกน - บ.ห้วยผักหละ อ.แม่สอด จ.ตาก	- เพื่อให้ถนนที่ได้รับความเสียหายได้รับการซ่อมแซมบำรุงรักษาให้อยู่ในสภาพดี	- ขนาดกว้าง ๘.๐๐ ม. ระยะทางยาว ๒.๒๙๕ กม. หนา ๐.๐๕ ม. หรือรวมพื้นที่ดำเนินการไม่น้อยกว่า ๑๘,๓๖๐ ตร.ม.	๓,๙๘๒,๐๐๐	๑,๙๘๗,๐๐๐	๑,๙๘๗,๐๐๐	-	-	จำนวนพื้นที่ที่ปรับปรุงซ่อมแซมบำรุงรักษา	- ราษฎรที่ใช้เส้นทางได้รับความสะดวก รวดเร็ว และมีความปลอดภัยในชีวิตและทรัพย์สินมากยิ่งขึ้น	สำนักงานการช่าง
๓๙	ปรับปรุงถนนโดยซ่อมแซมเป็นผิวทาคอนกรีตเสริมเหล็ก สายทางที่ ต.ก.ถ ๑-๐๐๒๑ บ.แม่กุ - บ.แม่ดาว อ.แม่สอด จ.ตาก	- เพื่อให้ถนนที่ได้รับความเสียหายได้รับการซ่อมแซมบำรุงรักษาให้อยู่ในสภาพดี	- ขนาดกว้าง ๖.๐๐ ม. ระยะทางยาว ๓.๘๕๐ กม. หนา ๐.๒๐ ม. หรือรวมพื้นที่ดำเนินการไม่น้อยกว่า ๒๓,๑๐๐ ตร.ม.	-	๑๑,๘๓๐,๐๐๐	๑,๙๘๗,๐๐๐	-	๒,๐๐๐,๐๐๐	จำนวนพื้นที่ที่ปรับปรุงซ่อมแซมบำรุงรักษา	- ราษฎรที่ใช้เส้นทางได้รับความสะดวก รวดเร็ว และมีความปลอดภัยในชีวิตและทรัพย์สินมากยิ่งขึ้น	สำนักงานการช่าง

ที่	โครงการ	วัตถุประสงค์	เป้าหมาย (ผลผลิตของโครงการ)	งบประมาณและที่ผ่านมา					ตัวชี้วัด (KPI)	ผลลัพธ์ที่คาดว่าจะได้รับ	หน่วยงาน ที่รับผิดชอบหลัก
				๒๕๖๑ (บาท)	๒๕๖๒ (บาท)	๒๕๖๓ (บาท)	๒๕๖๔ (บาท)	๒๕๖๕ (บาท)			
๔๐	ปรับปรุงถนนโดยซ่อมแซมเป็นผิวทางคอนกรีตเสริมเหล็กและผิวทางแอสฟัลต์ติกคอนกรีต สายทางที่ ตก.ถ ๑-๐๐๒๑ บ.แม่กุ - บ.แม่ดาว อ.แม่สอด จ.ตาก	- เพื่อให้ถนนที่ได้รับความเสียหายได้รับการซ่อมแซมบำรุงรักษาให้อยู่ในสภาพดี	- ผิวทางคอนกรีตเสริมเหล็ก ขนาดกว้าง ๖.๐๐ ม. ระยะทางยาว ๑.๑๙๐ กม. หนา ๐.๒๐ ม. หรือรวมพื้นที่ดำเนินการไม่น้อยกว่า ๗,๑๔๐ ตร.ม.  - ผิวทางแอสฟัลต์ติกคอนกรีต ขนาดกว้าง ๕.๙๐ ม. ระยะทางยาว ๒.๘๐๐ กม. หนา ๐.๑๕ ม. หรือรวมพื้นที่ดำเนินการไม่น้อยกว่า ๑๖,๕๒๐ ตร.ม.	-	-	-	๙,๙๙๖,๐๐๐	-	จำนวนพื้นที่ที่ปรับปรุงซ่อมแซมบำรุงรักษา	- ราษฎรที่ใช้เส้นทางได้รับความสะดวก รวดเร็ว และมีความปลอดภัยในชีวิตและทรัพย์สินมากยิ่งขึ้น	สำนักงานการช่าง
๔๑	ปรับปรุงถนนโดยซ่อมแซมเป็นผิวทางแอสฟัลต์ติกคอนกรีต หรือ คสล. สายทางที่ ตก.ถ ๑-๐๐๒๒ บ.ห้วยม่วง - บ.แม่ดาวสันโรงเรียน อ.แม่สอด จ.ตาก	- เพื่อให้ถนนที่ได้รับความเสียหายได้รับการซ่อมแซมบำรุงรักษาให้อยู่ในสภาพดี	- ขนาดกว้าง ๘.๐๐ ม. ระยะทางยาว ๓.๐๐๐ กม. หนา ๐.๑๕-๐.๒๐ ม. หรือรวมพื้นที่ดำเนินการไม่น้อยกว่า ๒๔,๐๐๐ ตร.ม.	๒,๐๐๐,๐๐๐	๒,๐๐๐,๐๐๐	๔,๐๐๐,๐๐๐	๔,๐๐๐,๐๐๐	-	จำนวนพื้นที่ที่ปรับปรุงซ่อมแซมบำรุงรักษา	- ราษฎรที่ใช้เส้นทางได้รับความสะดวก รวดเร็ว และมีความปลอดภัยในชีวิตและทรัพย์สินมากยิ่งขึ้น	สำนักงานการช่าง
๔๒	ปรับปรุงถนนโดยซ่อมแซมเป็นผิวทางแอสฟัลต์ติกคอนกรีต (โดยวิธี Pavement In-Place Recycling) สายทางที่ ตก.ถ ๑-๐๐๒๒ บ.ห้วยม่วง - บ.แม่ดาวสันโรงเรียน อ.แม่สอด จ.ตาก	- เพื่อให้ถนนที่ได้รับความเสียหายได้รับการซ่อมแซมบำรุงรักษาให้อยู่ในสภาพดี	- ขนาดกว้าง ๘ ม. ระยะทางยาว ๐.๕๕๐ กม. หนา ๐.๑๕ ม. หรือรวมพื้นที่ดำเนินการไม่น้อยกว่า ๔,๔๐๐ ตร.ม.	-	-	-	-	๒,๐๐๐,๐๐๐	จำนวนพื้นที่ที่ปรับปรุงซ่อมแซมบำรุงรักษา	- ราษฎรที่ใช้เส้นทางได้รับความสะดวก รวดเร็ว และมีความปลอดภัยในชีวิตและทรัพย์สินมากยิ่งขึ้น	สำนักงานการช่าง

ที่	โครงการ	วัตถุประสงค์	เป้าหมาย (ผลผลิตของโครงการ)	งบประมาณและที่ผ่านมา					ตัวชี้วัด (KPI)	ผลลัพธ์ที่คาดว่าจะได้รับ	หน่วยงาน ที่รับผิดชอบหลัก
				๒๕๖๑ (บาท)	๒๕๖๒ (บาท)	๒๕๖๓ (บาท)	๒๕๖๔ (บาท)	๒๕๖๕ (บาท)			
๔๓	ปรับปรุงถนนโดยซ่อมแซมเป็นผิวทาแอสฟัลต์ติกคอนกรีต สายทางที่ ตก.ถ ๑-๐๐๒๓ บ.แม่ภูใหม่ท่าซุง - บ.แม่ตาวกลาง อ.แม่สอด จ.ตาก	- เพื่อให้ถนนที่ได้รับความเสียหายได้รับการซ่อมแซมบำรุงรักษาให้อยู่ในสภาพดี	- ขนาดกว้าง ๘.๐๐ ม. ระยะทางยาว ๖.๓๕๕ กม. หนา ๐.๐๕ ม. หรือรวมพื้นที่ดำเนินการไม่น้อยกว่า ๕๐,๘๔๐ ตร.ม.	๑,๙๙๕,๐๐๐	-	๑๙,๔๘๗,๐๐๐	-	-	จำนวนพื้นที่ที่ปรับปรุงซ่อมแซมบำรุงรักษา	- ราษฎรที่ใช้เส้นทางได้รับความสะดวก รวดเร็ว และมีความปลอดภัยในชีวิตและทรัพย์สินมากยิ่งขึ้น	สำนักงานการช่าง
๔๔	ปรับปรุงถนนโดยซ่อมแซมเป็นผิวทางแอสฟัลต์ติกคอนกรีต (โดยวิธี Pavement In-Place Recycling) สายทางที่ ตก.ถ ๑-๐๐๒๓ บ.แม่ภูใหม่ท่าซุง - บ.แม่ตาวกลาง อ.แม่สอด จ.ตาก	- เพื่อให้ถนนที่ได้รับความเสียหายได้รับการซ่อมแซมบำรุงรักษาให้อยู่ในสภาพดี	- ขนาดกว้าง ๘.๐๐ ม. ระยะทางยาว ๖.๙๐๐ กม. หนา ๐.๐๕ ม. หรือรวมพื้นที่ดำเนินการไม่น้อยกว่า ๕๕,๒๐๐ ตร.ม.	-	-	๑๖,๐๓๘,๐๐๐	-	๑๑,๙๖๔,๐๐๐	จำนวนพื้นที่ที่ปรับปรุงซ่อมแซมบำรุงรักษา	- ราษฎรที่ใช้เส้นทางได้รับความสะดวก รวดเร็ว และมีความปลอดภัยในชีวิตและทรัพย์สินมากยิ่งขึ้น	สำนักงานการช่าง
๔๕	ปรับปรุงถนนโดยซ่อมแซมเป็นผิวทาแอสฟัลต์ติกคอนกรีต สายทางที่ ตก.ถ ๑-๐๐๒๔ บ.แม่ตาวริมเมย - บ.ปากห้วยแม่ปะ อ.แม่สอด จ.ตาก	- เพื่อให้ถนนที่ได้รับความเสียหายได้รับการซ่อมแซมบำรุงรักษาให้อยู่ในสภาพดี	- ขนาดกว้าง ๖.๐๐ ม. ระยะทางยาว ๐.๔๗๕ กม. หนา ๐.๐๕ ม. หรือรวมพื้นที่ดำเนินการไม่น้อยกว่า ๒,๘๕๐ ตร.ม. - ขนาดกว้าง ๘.๐๐ ม. ระยะทางยาว ๓.๕๐๐ กม. หนา ๐.๐๕ ม. หรือรวมพื้นที่ดำเนินการไม่น้อยกว่า ๒๘,๐๐๐ ตร.ม.	๑,๐๓๐,๐๐๐	-	-	-	-	จำนวนพื้นที่ที่ปรับปรุงซ่อมแซมบำรุงรักษา	- ราษฎรที่ใช้เส้นทางได้รับความสะดวก รวดเร็ว และมีความปลอดภัยในชีวิตและทรัพย์สินมากยิ่งขึ้น	สำนักงานการช่าง

ที่	โครงการ	วัตถุประสงค์	เป้าหมาย (ผลผลิตของโครงการ)	งบประมาณและที่ผ่านมา					ตัวชี้วัด (KPI)	ผลลัพธ์ที่คาดว่าจะได้รับ	หน่วยงาน ที่รับผิดชอบหลัก
				๒๕๖๑ (บาท)	๒๕๖๒ (บาท)	๒๕๖๓ (บาท)	๒๕๖๔ (บาท)	๒๕๖๕ (บาท)			
๔๖	ปรับปรุงถนนโดยซ่อมแซมเป็นผิวทาแอสฟัลท์ติกคอนกรีต หรือ คสล. สายทางที่ ตก.ถ ๑-๐๐๒๕ บ.ท่าอาจ อ.แม่สอด จ.ตาก	- เพื่อให้ถนนที่ได้รับความเสียหายได้รับการซ่อมแซมบำรุงรักษาให้อยู่ในสภาพดี	- ขนาดกว้าง ๖.๐๐ ม. ระยะทางยาว ๒.๐๙๒ กม. หนา ๐.๐๕-๐.๒๐ ม. หรือรวมพื้นที่ดำเนินการไม่น้อยกว่า ๑๒,๕๕๒ ตร.ม.	-	-	๒,๐๐๐,๐๐๐	๒,๐๐๐,๐๐๐	-	จำนวนพื้นที่ที่ปรับปรุงซ่อมแซมบำรุงรักษา	- ราษฎรที่ใช้เส้นทางได้รับความสะดวก รวดเร็ว และมีความปลอดภัยในชีวิตและทรัพย์สินมากยิ่งขึ้น	สำนักงานการช่าง
๔๗	ปรับปรุงถนนโดยซ่อมแซมเป็นผิวทาแอสฟัลท์ติกคอนกรีต หรือ คสล. สายทางที่ ตก.ถ ๑-๐๐๒๖ บ.วังตะเคียน อ.แม่สอด จ.ตาก	- เพื่อให้ถนนที่ได้รับความเสียหายได้รับการซ่อมแซมบำรุงรักษาให้อยู่ในสภาพดี	- ขนาดกว้าง ๕.๕๐ ม. ระยะทางยาว ๐.๖๓๖ กม. หนา ๐.๐๕-๐.๒๐ ม. หรือรวมพื้นที่ดำเนินการไม่น้อยกว่า ๓,๔๙๘ ตร.ม.	๒,๐๐๐,๐๐๐	๒,๐๐๐,๐๐๐	-	-	-	จำนวนพื้นที่ที่ปรับปรุงซ่อมแซมบำรุงรักษา	- ราษฎรที่ใช้เส้นทางได้รับความสะดวก รวดเร็ว และมีความปลอดภัยในชีวิตและทรัพย์สินมากยิ่งขึ้น	สำนักงานการช่าง
๔๘	ปรับปรุงถนนโดยซ่อมแซมเป็นผิวทาแอสฟัลท์ติกคอนกรีต สายทางที่ ตก.ถ ๑-๐๐๒๗ บ.แม่กีดสามท่า - บ.สันป่าไร่ อ.แม่สอด จ.ตาก	- เพื่อให้ถนนที่ได้รับความเสียหายได้รับการซ่อมแซมบำรุงรักษาให้อยู่ในสภาพดี	- ขนาดกว้าง ๖.๐๐ ม. ระยะทางยาว ๗.๘๐๕ กม. หนา ๐.๐๕ ม. หรือรวมพื้นที่ดำเนินการไม่น้อยกว่า ๕๖,๘๓๐ ตร.ม.	๓,๙๗๗,๐๐๐	-	๙,๙๙๐,๐๐๐	๙,๙๙๐,๐๐๐	-	จำนวนพื้นที่ที่ปรับปรุงซ่อมแซมบำรุงรักษา	- ราษฎรที่ใช้เส้นทางได้รับความสะดวก รวดเร็ว และมีความปลอดภัยในชีวิตและทรัพย์สินมากยิ่งขึ้น	สำนักงานการช่าง
๔๙	ปรับปรุงถนนโดยซ่อมแซมเป็นผิวทาแอสฟัลท์ติกคอนกรีต หรือ คสล. สายทางที่ ตก.ถ ๑-๐๐๒๘ ทางเข้าบ้านแม่ละเมา - บ.ปางล้าน อ.แม่สอด จ.ตาก	- เพื่อให้ถนนที่ได้รับความเสียหายได้รับการซ่อมแซมบำรุงรักษาให้อยู่ในสภาพดี	- ขนาดกว้าง ๕.๕๐ ม. ระยะทางยาว ๗.๗๕๐ กม. หนา ๐.๐๕-๐.๒๐ ม. หรือรวมพื้นที่ดำเนินการไม่น้อยกว่า ๔๒,๖๒๕ ตร.ม.	๒,๐๐๐,๐๐๐	๒,๐๐๐,๐๐๐	๖,๕๒๕,๐๐๐	๖,๕๒๕,๐๐๐	-	จำนวนพื้นที่ที่ปรับปรุงซ่อมแซมบำรุงรักษา	- ราษฎรที่ใช้เส้นทางได้รับความสะดวก รวดเร็ว และมีความปลอดภัยในชีวิตและทรัพย์สินมากยิ่งขึ้น	สำนักงานการช่าง

ที่	โครงการ	วัตถุประสงค์	เป้าหมาย (ผลผลิตของโครงการ)	งบประมาณและที่ผ่านมา					ตัวชี้วัด (KPI)	ผลลัพธ์ที่คาดว่าจะได้รับ	หน่วยงาน ที่รับผิดชอบหลัก
				๒๕๖๑ (บาท)	๒๕๖๒ (บาท)	๒๕๖๓ (บาท)	๒๕๖๔ (บาท)	๒๕๖๕ (บาท)			
๕๐	ปรับปรุงถนนโดยซ่อมแซมเป็นผิวทางแอสฟัลท์ติกคอนกรีต (โดยวิธี Pavement In-Place Recycling) สายทางที่ ตก.ถ ๑-๐๐๒๘ ทางเข้าบ้านแม่ละเมา - บ้านปางล้าน อ.แม่สอด จ.ตาก	- เพื่อให้ถนนที่ได้รับความเสียหายได้รับการซ่อมแซมบำรุงรักษาให้อยู่ในสภาพดี	- ขนาดกว้าง ๕.๕๐ ม. ระยะทางยาว ๐.๙๐๐ กม. หนา ๐.๐๕ ม. หรือรวมพื้นที่ดำเนินการไม่น้อยกว่า ๔,๙๕๐ ตร.ม.	-	-	๑,๙๗๐,๐๐๐	-	-	จำนวนพื้นที่ที่ปรับปรุงซ่อมแซมบำรุงรักษา	- ราษฎรที่ใช้เส้นทางได้รับความสะดวก รวดเร็ว และมีความปลอดภัยในชีวิตและทรัพย์สินมากยิ่งขึ้น	สำนักงานการช่าง
๕๑	ปรับปรุงถนนโดยซ่อมแซมเป็นผิวทางแอสฟัลท์ติกคอนกรีต หรือ คสล. สายทางที่ ตก.ถ ๑-๐๐๒๙ บ.ต้นผึ้ง - บ.ตีนธาตุ อ.แม่ระมาด จ.ตาก	- เพื่อให้ถนนที่ได้รับความเสียหายได้รับการซ่อมแซมบำรุงรักษาให้อยู่ในสภาพดี	- ขนาดกว้าง ๖.๐๐ ม. ระยะทางยาว ๕.๕๒๓ กม. หนา ๐.๐๕-๐.๒๐ ม. หรือรวมพื้นที่ดำเนินการไม่น้อยกว่า ๓๓,๑๓๘ ตร.ม.	๑๐,๐๐๐,๐๐๐	๒,๐๐๐,๐๐๐	๕,๘๐๐,๐๐๐	๕,๘๐๐,๐๐๐	-	จำนวนพื้นที่ที่ปรับปรุงซ่อมแซมบำรุงรักษา	- ราษฎรที่ใช้เส้นทางได้รับความสะดวก รวดเร็ว และมีความปลอดภัยในชีวิตและทรัพย์สินมากยิ่งขึ้น	สำนักงานการช่าง
๕๒	ปรับปรุงถนนโดยซ่อมแซมเป็นผิวทางแอสฟัลท์ติกคอนกรีต หรือ คสล. สายทางที่ ตก.ถ ๑-๐๐๓๐ บ.แม่เงาสองแคว - บ.สันป่าไร่ อ.แม่ระมาด จ.ตาก	- เพื่อให้ถนนที่ได้รับความเสียหายได้รับการซ่อมแซมบำรุงรักษาให้อยู่ในสภาพดี	- ขนาดกว้าง ๗.๐๐ ม. ระยะทางยาว ๐.๗๑๕ กม. หนา ๐.๐๕-๐.๒๐ ม. หรือรวมพื้นที่ดำเนินการไม่น้อยกว่า ๕,๐๐๕ ตร.ม.	-	๒,๐๐๐,๐๐๐	๒,๐๐๐,๐๐๐	๒,๐๐๐,๐๐๐	-	จำนวนพื้นที่ที่ปรับปรุงซ่อมแซมบำรุงรักษา	- ราษฎรที่ใช้เส้นทางได้รับความสะดวก รวดเร็ว และมีความปลอดภัยในชีวิตและทรัพย์สินมากยิ่งขึ้น	สำนักงานการช่าง
๕๓	ปรับปรุงถนนโดยซ่อมแซมเป็นผิวทางแอสฟัลท์ติกคอนกรีต หรือ คสล. สายทางที่ ตก.ถ ๑-๐๐๓๑ บ.แม่ระมาดน้อย - บ.สันป่าตึง อ.แม่ระมาด จ.ตาก	- เพื่อให้ถนนที่ได้รับความเสียหายได้รับการซ่อมแซมบำรุงรักษาให้อยู่ในสภาพดี	- ขนาดกว้าง ๗.๐๐ ม. ระยะทางยาว ๑.๐๐๐ กม. หนา ๐.๐๕-๐.๒๐ ม. หรือรวมพื้นที่ดำเนินการไม่น้อยกว่า ๗,๐๐๐ ตร.ม.	๒,๐๐๐,๐๐๐	๒,๐๐๐,๐๐๐	๒,๐๐๐,๐๐๐	๒,๐๐๐,๐๐๐	-	จำนวนพื้นที่ที่ปรับปรุงซ่อมแซมบำรุงรักษา	- ราษฎรที่ใช้เส้นทางได้รับความสะดวก รวดเร็ว และมีความปลอดภัยในชีวิตและทรัพย์สินมากยิ่งขึ้น	สำนักงานการช่าง

ที่	โครงการ	วัตถุประสงค์	เป้าหมาย (ผลผลิตของโครงการ)	งบประมาณและที่ผ่านมา					ตัวชี้วัด (KPI)	ผลลัพธ์ที่คาดว่าจะได้รับ	หน่วยงาน ที่รับผิดชอบหลัก
				๒๕๖๑ (บาท)	๒๕๖๒ (บาท)	๒๕๖๓ (บาท)	๒๕๖๔ (บาท)	๒๕๖๕ (บาท)			
๕๔	ปรับปรุงถนนโดยซ่อมแซมเป็นผิวทางแอสฟัลต์ติกคอนกรีต (โดยวิธี Pavement In-Place Recycling) สายทางที่ ตก.ถ ๑-๐๐๓๑ บ.แม่ระมาดน้อย - บ.สันป่าตอง อ.แม่ระมาด จ.ตาก	- เพื่อให้ถนนที่ได้รับความเสียหายได้รับการซ่อมแซมบำรุงรักษาให้อยู่ในสภาพดี	- ขนาดกว้าง ๗.๐๐ ม. ระยะทางยาว ๐.๖๒๕ กม. หนา ๐.๐๕ ม. หรือรวมพื้นที่ดำเนินการไม่น้อยกว่า ๔,๓๗๕ ตร.ม. พร้อมวางระบายน้ำ คสล. ท้องกว้าง ๐.๓๐ ม. ปากกว้าง ๑.๕๐ ม. ลึก ๐.๖๐ ม. ยาว ๔๕๐ ม.	-	-	๑,๙๒๘,๐๐๐	-	-	จำนวนพื้นที่ที่ปรับปรุงซ่อมแซมบำรุงรักษา	- ราษฎรที่ใช้เส้นทางได้รับความสะดวก รวดเร็ว และมีความปลอดภัยในชีวิตและทรัพย์สินมากยิ่งขึ้น	สำนักงานการช่าง
๕๕	ปรับปรุงถนนโดยซ่อมแซมเป็นผิวทางแอสฟัลต์ติกคอนกรีตและเป็นผิวทางพาราแอสฟัลต์ติกคอนกรีต สายทางที่ ตก.ถ ๑-๐๐๓๒ บ.แม่ระมาดน้อย - บ.ทุ่งมะขามป้อม อ.แม่ระมาด จ.ตาก	- เพื่อให้ถนนที่ได้รับความเสียหายได้รับการซ่อมแซมบำรุงรักษาให้อยู่ในสภาพดี	- ผิวทางแอสฟัลต์ติกคอนกรีต ขนาดกว้าง ๗.๐๐ ม. ระยะทางยาว ๘.๓๗๕ กม. หนา ๐.๐๕ ม. หรือรวมพื้นที่ดำเนินการไม่น้อยกว่า ๕๘,๖๒๕ ตร.ม. - ผิวทางพาราแอสฟัลต์ติกคอนกรีต ขนาดกว้าง ๗.๐๐ ม. ระยะทางยาว ๒.๓๐๐ กม. หนา ๐.๐๕ ม. หรือรวมพื้นที่ดำเนินการไม่น้อยกว่า ๑๖,๑๐๐ ตร.ม.	๓,๙๓๙,๕๖๑	๒๑,๙๘๗,๐๐๐	-	-	-	จำนวนพื้นที่ที่ปรับปรุงซ่อมแซมบำรุงรักษา	- ราษฎรที่ใช้เส้นทางได้รับความสะดวก รวดเร็ว และมีความปลอดภัยในชีวิตและทรัพย์สินมากยิ่งขึ้น	สำนักงานการช่าง
				-	๙,๙๕๔,๐๐๐	-	-	-			

ที่	โครงการ	วัตถุประสงค์	เป้าหมาย (ผลผลิตของโครงการ)	งบประมาณและที่ผ่านมา					ตัวชี้วัด (KPI)	ผลลัพธ์ที่คาดว่าจะได้รับ	หน่วยงาน ที่รับผิดชอบหลัก
				๒๕๖๑ (บาท)	๒๕๖๒ (บาท)	๒๕๖๓ (บาท)	๒๕๖๔ (บาท)	๒๕๖๕ (บาท)			
๕๖	ปรับปรุงถนนโดยซ่อมแซมเป็นผิวทางแอสฟัลท์ติกคอนกรีต (โดยวิธี Pavement In-Place Recycling) สายทางที่ ตก.ถ ๑-๐๐๓๒ บ.แม่ระมาดน้อย - บ.ทุ่งมะขามป้อม อ.แม่ระมาด จ.ตาก	- เพื่อให้ถนนที่ได้รับความเสียหายได้รับการซ่อมแซมบำรุงรักษาให้อยู่ในสภาพดี	- ขนาดกว้าง ๗.๐๐ ม. ระยะทางยาว ๐.๖๒๕ กม. หนา ๐.๐๕ ม. หรือรวมพื้นที่ดำเนินการไม่น้อยกว่า ๔,๓๗๕ ตร.ม. - ขนาดกว้าง ๘.๐๐ ม. ระยะทางยาว ๒.๘๐๐ กม. หนา ๐.๐๕ ม. หรือรวมพื้นที่ดำเนินการไม่น้อยกว่า ๒๒,๔๐๐ ตร.ม.	-	-	๒,๐๐๐,๐๐๐	-	-	จำนวนพื้นที่ที่ปรับปรุงซ่อมแซมบำรุงรักษา	- ราษฎรที่ใช้เส้นทางได้รับความสะดวก รวดเร็ว และมีความปลอดภัยในชีวิตและทรัพย์สินมากยิ่งขึ้น	สำนักงานการช่าง
๕๗	ปรับปรุงถนนโดยซ่อมแซมเป็นผิวทางแอสฟัลท์ติกคอนกรีต สายทางที่ ตก.ถ ๑-๐๐๓๓ บ.ห้วยกระโหลก - บ.แม่กี้ดใหม่ อ.แม่สอด จ.ตาก	- เพื่อให้ถนนที่ได้รับความเสียหายได้รับการซ่อมแซมบำรุงรักษาให้อยู่ในสภาพดี	- ขนาดกว้าง ๘.๐๐ ม. ระยะทางยาว ๙.๒๗๕ กม. หนา ๐.๐๕ ม. หรือรวมพื้นที่ดำเนินการไม่น้อยกว่า ๗๔,๒๐๐ ตร.ม.	๔,๐๐๐,๐๐๐	๑๑,๓๓๙,๐๐๐	๑,๘๐๐,๐๐๐	-	-	จำนวนพื้นที่ที่ปรับปรุงซ่อมแซมบำรุงรักษา	- ราษฎรที่ใช้เส้นทางได้รับความสะดวก รวดเร็ว และมีความปลอดภัยในชีวิตและทรัพย์สินมากยิ่งขึ้น	สำนักงานการช่าง
๕๘	ปรับปรุงถนนโดยซ่อมแซมเป็นผิวทางแอสฟัลท์ติกคอนกรีต หรือ คสล. สายทางที่ ตก.ถ ๑-๐๐๓๔ บ.หนองมะเกลือ - บ.ไผ่สีซอ อ.เมือง จ.ตาก	- เพื่อให้ถนนที่ได้รับความเสียหายได้รับการซ่อมแซมบำรุงรักษาให้อยู่ในสภาพดี	- ขนาดกว้าง ๕.๐๐ ม. ระยะทางยาว ๓.๐๐๐ กม. หนา ๐.๐๕-๐.๒๐ ม. หรือรวมพื้นที่ดำเนินการไม่น้อยกว่า ๑๕,๐๐๐ ตร.ม.	๒,๐๐๐,๐๐๐	-	๒,๐๐๐,๐๐๐	๒,๐๐๐,๐๐๐	-	จำนวนพื้นที่ที่ปรับปรุงซ่อมแซมบำรุงรักษา	- ราษฎรที่ใช้เส้นทางได้รับความสะดวก รวดเร็ว และมีความปลอดภัยในชีวิตและทรัพย์สินมากยิ่งขึ้น	สำนักงานการช่าง

ที่	โครงการ	วัตถุประสงค์	เป้าหมาย (ผลผลิตของโครงการ)	งบประมาณและที่ผ่านมา					ตัวชี้วัด (KPI)	ผลลัพธ์ที่คาดว่าจะได้รับ	หน่วยงาน ที่รับผิดชอบหลัก
				๒๕๖๑ (บาท)	๒๕๖๒ (บาท)	๒๕๖๓ (บาท)	๒๕๖๔ (บาท)	๒๕๖๕ (บาท)			
๕๙	ปรับปรุงถนนโดยซ่อมแซมเป็นผิวทางแอสฟัลต์ติกคอนกรีต หรือ คสล. สายทางที่ ต.ก.ถ ๑-๐๐๓๕ เทศบาลเมืองตาก - ม.๖ ต.วังหิน อ.เมือง จ.ตาก	- เพื่อให้ถนนที่ได้รับความเสียหายได้รับการซ่อมแซมบำรุงรักษาให้อยู่ในสภาพดี	- ขนาดกว้าง ๖.๐๐ ม. ระยะทางยาว ๐.๓๘๕ กม. หนา ๐.๑๕ ม. หรือรวมพื้นที่ดำเนินการไม่น้อยกว่า ๒,๓๑๐ ตร.ม.	-	๑,๑๒๗,๐๐๐	-	-	-	จำนวนพื้นที่ที่ปรับปรุงซ่อมแซมบำรุงรักษา	- ราษฎรที่ใช้เส้นทางได้รับความสะดวก รวดเร็ว และมีความปลอดภัยในชีวิตและทรัพย์สินมากยิ่งขึ้น	สำนักงานการช่าง
๖๐	ปรับปรุงถนนโดยซ่อมแซมเป็นผิวทางคอนกรีตเสริมเหล็ก สายทางที่ ต.ก.ถ ๑-๐๐๓๕ เทศบาลเมืองตาก - ม.๖ ต.วังหิน อ.เมือง จ.ตาก	- เพื่อให้ถนนที่ได้รับความเสียหายได้รับการซ่อมแซมบำรุงรักษาให้อยู่ในสภาพดี	- ขยายไหล่ทางข้างละ ๐.๕๐ ม. ระยะทางยาว ๐.๕๗๕ กม. หนา ๐.๑๕ ม. หรือรวมพื้นที่ดำเนินการไม่น้อยกว่า ๕๗๕ ตร.ม.	-	-	๓๒๔,๐๐๐	-	-	จำนวนพื้นที่ที่ปรับปรุงซ่อมแซมบำรุงรักษา	- ราษฎรที่ใช้เส้นทางได้รับความสะดวก รวดเร็ว และมีความปลอดภัยในชีวิตและทรัพย์สินมากยิ่งขึ้น	สำนักงานการช่าง
๖๑	ปรับปรุงถนนโดยซ่อมแซมเป็นผิวทางคอนกรีตเสริมเหล็ก สายทางที่ ต.ก.ถ ๑-๐๐๓๖ เทศบาลเมืองตาก - ม.๑ ต.ไม้งาม อ.เมือง จ.ตาก	- เพื่อให้ถนนที่ได้รับความเสียหายได้รับการซ่อมแซมบำรุงรักษาให้อยู่ในสภาพดี	- ขนาดกว้าง ๖.๐๐ - ๑๑.๐๐ ม. ระยะทางยาว ๓.๐๔๕ กม. หนา ๐.๒๐ ม. หรือรวมพื้นที่ดำเนินการไม่น้อยกว่า ๒๕,๘๘๒.๕๐ ตร.ม.	๒,๐๐๐,๐๐๐	๒,๐๑๑,๐๐๐	๒,๖๒๙,๐๐๐	-	๒,๐๐๐,๐๐๐	จำนวนพื้นที่ที่ปรับปรุงซ่อมแซมบำรุงรักษา	- ราษฎรที่ใช้เส้นทางได้รับความสะดวก รวดเร็ว และมีความปลอดภัยในชีวิตและทรัพย์สินมากยิ่งขึ้น	สำนักงานการช่าง
๖๒	ปรับปรุงถนนโดยซ่อมแซมเป็นผิวทางคอนกรีตเสริมเหล็ก และผิวทางแอสฟัลต์ติกคอนกรีต สายทางที่ ต.ก.ถ ๑-๐๐๓๖ เทศบาลเมืองตาก - ม.๑ ต.ไม้งาม อ.เมือง จ.ตาก	- เพื่อให้ถนนที่ได้รับความเสียหายได้รับการซ่อมแซมบำรุงรักษาให้อยู่ในสภาพดี	<b>ช่วงที่ ๑ ผิวทางคอนกรีตเสริมเหล็ก</b> - ขนาดกว้าง ๗.๐๐ ม. ระยะทางยาว ๐.๙๕๓ กม. หนา ๐.๒๐ ม. หรือรวมพื้นที่ดำเนินการไม่น้อยกว่า ๖,๖๗๑ ตร.ม.	-	-	-	๙,๙๙๕,๐๐๐	-	จำนวนพื้นที่ที่ปรับปรุงซ่อมแซมบำรุงรักษา	- ราษฎรที่ใช้เส้นทางได้รับความสะดวก รวดเร็ว และมีความปลอดภัยในชีวิตและทรัพย์สินมากยิ่งขึ้น	สำนักงานการช่าง

ที่	โครงการ	วัตถุประสงค์	เป้าหมาย (ผลผลิตของโครงการ)	งบประมาณและที่ผ่านมา					ตัวชี้วัด (KPI)	ผลลัพธ์ที่คาดว่าจะได้รับ	หน่วยงาน ที่รับผิดชอบหลัก
				๒๕๖๑ (บาท)	๒๕๖๒ (บาท)	๒๕๖๓ (บาท)	๒๕๖๔ (บาท)	๒๕๖๕ (บาท)			
			<p>- ขนาดกว้าง ๖.๐๐ ม. ระยะทางยาว ๐.๐๓๘ กม. หนา ๐.๒๐ ม. หรือรวมพื้นที่ ดำเนินการไม่น้อยกว่า ๒๒๘ ตร.ม. พร้อมวางระบายน้ำ พร้อม ท่อ คสล. ช่วงที่ ๒ ผิวทางแอสฟัลต์ติกคอนกรีต</p> <p>- ขนาดกว้าง ๖.๐๐ ม. ระยะทางยาว ๐.๖๖๐ กม. หนา ๐.๐๕ ม. พร้อมไหล่ทางข้างละ ๐.๕๐ ม. รวมความยาว ๑๘๐.๐๐ ม. และพื้นที่รอบวงเวียน กว้าง ๗.๐๐ ม. รวมความยาว ๕๙.๖๖ ม. หรือรวมพื้นที่ ไม่น้อยกว่า ๔,๕๕๗.๖๒ ตร.ม.</p>								
๖๓	ปรับปรุงถนนโดยซ่อมแซมเป็น ผิวทางแอสฟัลต์ติกคอนกรีต สายทางที่ ต.ก.๓ ๑-๐๐๓๗ บ.ลานขวาง - บ.เด่นมะขาม อ.เมือง จ.ตาก	- เพื่อให้ราษฎรใช้ถนนในการ สัญจร และขนส่งพืชผลทาง การเกษตร ได้รับความสะดวก และรวดเร็ว	<p>- ขนาดกว้าง ๖.๐๐ ม. ระยะทางยาว ๒.๔๒๘ กม. หนา ๐.๐๕ ม. หรือรวมพื้นที่ดำเนินการไม่น้อยกว่า ๑๔,๕๖๘ ตร.ม.</p>	๒,๔๔๘,๐๐๐	๒,๒๐๒,๐๐๐	-	-	๒,๐๐๐,๐๐๐	จำนวนพื้นที่ ที่ปรับปรุง ซ่อมแซม บำรุงรักษา	- ราษฎรที่ใช้เส้นทางได้รับ ความสะดวก รวดเร็ว และมี ความปลอดภัยในชีวิตและ ทรัพย์สินมากยิ่งขึ้น	สำนักงานราชาง

ที่	โครงการ	วัตถุประสงค์	เป้าหมาย (ผลผลิตของโครงการ)	งบประมาณและที่ผ่านมา					ตัวชี้วัด (KPI)	ผลลัพธ์ที่คาดว่าจะได้รับ	หน่วยงาน ที่รับผิดชอบหลัก
				๒๕๖๑ (บาท)	๒๕๖๒ (บาท)	๒๕๖๓ (บาท)	๒๕๖๔ (บาท)	๒๕๖๕ (บาท)			
๖๔	ก่อสร้างถนนคอนกรีตเสริมเหล็ก สายทางที่ ตก.ถ ๑-๐๐๓๘ บ.แม่ดาวสันแป - บ.ห้วยม่วง อ.แม่สอด จ.ตาก	- เพื่อให้ราษฎรใช้ถนนในการ สัญจร และขนส่งพืชผลทาง การเกษตร ได้รับความสะดวก และรวดเร็ว	- ขนาดกว้าง ๖.๐๐ ม. ระยะทางยาว ๒.๖๓๐ กม. หนา ๐.๑๕ ม. หรือรวมพื้นที่ดำเนินการไม่น้อยกว่า ๑๕,๗๘๐ ตร.ม.	๒,๐๐๐,๐๐๐	๒,๑๗๘,๐๐๐	๒,๘๐๐,๐๐๐	๒,๖๒๒,๐๐๐	-	จำนวนพื้นที่ ที่ก่อสร้าง	- ได้รับประโยชน์มีถนน ที่มั่นคง แข็งแรงได้มาตรฐาน ในการใช้งาน	สำนักงานช่าง
๖๕	ปรับปรุงถนนโดยซ่อมแซมเป็นผิวทา แอสฟัลท์ติกคอนกรีต หรือ คสล. สายทางที่ ตก.ถ ๑-๐๐๓๘ ม.๔ ต.ตากตก - ต.หนองบัวเหนือ (อ.บ้านตาก - อ.เมืองตาก) จ.ตาก	- เพื่อให้ถนนที่ได้รับความเสียหาย ได้รับการซ่อมแซมบำรุงรักษาให้อยู่ ในสภาพดี	- ขนาดกว้าง ๕.๐๐ ม. ระยะทางยาว ๕.๐๐๐ กม. หนา ๐.๐๕-๐.๒๐ ม. หรือรวมพื้นที่ดำเนินการไม่น้อยกว่า ๒๕,๐๐๐ ตร.ม.	-	๒,๐๐๐,๐๐๐	๒,๐๐๐,๐๐๐	๒,๐๐๐,๐๐๐	-	จำนวนพื้นที่ ที่ปรับปรุง ซ่อมแซม บำรุงรักษา	- ราษฎรที่ใช้เส้นทางได้รับ ความสะดวก รวดเร็ว และมี ความปลอดภัยในชีวิตและ ทรัพย์สินมากยิ่งขึ้น	สำนักงานช่าง
๖๖	ปรับปรุงถนนโดยซ่อมแซมเป็น ผิวทางแอสฟัลท์ติกคอนกรีต (โดยวิธี Pavement In-Place Recycling) สายทางที่ ตก.ถ ๑-๐๐๓๘ ม.๔ ต.ตากตก - ต.หนองบัวเหนือ (อ.บ้านตาก - อ.เมืองตาก) จ.ตาก	- เพื่อให้ถนนที่ได้รับความเสียหาย ได้รับการซ่อมแซมบำรุงรักษาให้อยู่ ในสภาพดี	- ขนาดกว้าง ๕.๐๐ ม. ระยะทางยาว ๑.๐๐๐ กม. หนา ๐.๐๕ ม. หรือรวมพื้นที่ดำเนินการไม่น้อยกว่า ๕,๐๐๐ ตร.ม.	-	-	-	-	๒,๕๐๐,๐๐๐	จำนวนพื้นที่ ที่ปรับปรุง ซ่อมแซม บำรุงรักษา	- ราษฎรที่ใช้เส้นทางได้รับ ความสะดวก รวดเร็ว และมี ความปลอดภัยในชีวิตและ ทรัพย์สินมากยิ่งขึ้น	สำนักงานช่าง

ที่	โครงการ	วัตถุประสงค์	เป้าหมาย (ผลผลิตของโครงการ)	งบประมาณและที่ผ่านมา					ตัวชี้วัด (KPI)	ผลลัพธ์ที่คาดว่าจะได้รับ	หน่วยงาน ที่รับผิดชอบหลัก
				๒๕๖๑ (บาท)	๒๕๖๒ (บาท)	๒๕๖๓ (บาท)	๒๕๖๔ (บาท)	๒๕๖๕ (บาท)			
๖๗	ถนนปลอดภัย ติดตั้งไฟฟ้าแสงสว่าง สายทางที่ ตก.ถ ๑-๐๐๐๑ บ.ตะเคียนดำน - บ.สขยม อ.วังเจ้า จ.ตาก	- เพื่อพัฒนาเส้นทางคมนาคมดีขึ้น ประชาชน ได้รับความสะดวก และปลอดภัย	- ติดตั้งไฟฟ้าแสงสว่าง และติดตั้ง เครื่องหมายจราจร จำนวน ๒ แห่ง	-	-	๔๙๗,๐๐๐	๕๐๐,๐๐๐	-	จำนวนแห่ง	- ราษฎรที่ใช้เส้นทางมีความ ปลอดภัยในชีวิตและทรัพย์สิน มากยิ่งขึ้น	สำนักงานช่าง
๖๘	ถนนปลอดภัย ติดตั้งไฟฟ้าแสงสว่าง สายทางที่ ตก.ถ ๑-๐๐๐๒ บ.หนองปรือ - บ.วังเจ้า (อ.เมือง - อ.วังเจ้า) จ.ตาก	- เพื่อพัฒนาเส้นทางคมนาคมดีขึ้น ประชาชน ได้รับความสะดวก และปลอดภัย	- ติดตั้งไฟฟ้าแสงสว่าง และติดตั้งเครื่องหมายจราจร จำนวน ๓ แห่ง	๔๙๔,๐๐๐	-	-	-	๕๐๐,๐๐๐	จำนวนแห่ง	- ราษฎรที่ใช้เส้นทางมีความ ปลอดภัยในชีวิตและทรัพย์สิน มากยิ่งขึ้น	สำนักงานช่าง
๖๙	ถนนปลอดภัย ติดตั้งไฟฟ้าแสงสว่าง สายทางที่ ตก.ถ ๑-๐๐๐๓ บ.ลานขาง - บ.น้ำร้อน อ.เมือง จ.ตาก	- เพื่อพัฒนาเส้นทางคมนาคมดีขึ้น ประชาชน ได้รับความสะดวก และปลอดภัย	- ติดตั้งไฟฟ้าแสงสว่าง และติดตั้งเครื่องหมายจราจร จำนวน ๑ แห่ง	๔๙๘,๐๐๐	-	-	-	-	จำนวนแห่ง	- ราษฎรที่ใช้เส้นทางมีความ ปลอดภัยในชีวิตและทรัพย์สิน มากยิ่งขึ้น	สำนักงานช่าง
๗๐	ถนนปลอดภัย ติดตั้งไฟฟ้าแสงสว่าง สายทางที่ ตก.ถ ๑-๐๐๐๔ บ.คลองขางโพรง - บ.มาบป่าแฝก อ.เมือง จ.ตาก	- เพื่อพัฒนาเส้นทางคมนาคมดีขึ้น ประชาชน ได้รับความสะดวก และปลอดภัย	- ติดตั้งไฟฟ้าแสงสว่าง และติดตั้ง เครื่องหมายจราจร จำนวน ๒ แห่ง	๕๐๐,๐๐๐	-	๕๐๐,๐๐๐	-	-	จำนวนแห่ง	- ราษฎรที่ใช้เส้นทางมีความ ปลอดภัยในชีวิตและทรัพย์สิน มากยิ่งขึ้น	สำนักงานช่าง
๗๑	ถนนปลอดภัย ติดตั้งไฟฟ้าแสงสว่าง สายทางที่ ตก.ถ ๑-๐๐๐๖ บ.บ่อไม้หว่า - บ.ตลุกกลางทุ่ง อ.เมือง จ.ตาก	- เพื่อพัฒนาเส้นทางคมนาคมดีขึ้น ประชาชน ได้รับความสะดวก และปลอดภัย	- ติดตั้งไฟฟ้าแสงสว่าง และติดตั้ง เครื่องหมายจราจร จำนวน ๓ แห่ง	๕๐๐,๐๐๐	-	๕๐๐,๐๐๐	-	๕๐๐,๐๐๐	จำนวนแห่ง	- ราษฎรที่ใช้เส้นทางมีความ ปลอดภัยในชีวิตและทรัพย์สิน มากยิ่งขึ้น	สำนักงานช่าง

ที่	โครงการ	วัตถุประสงค์	เป้าหมาย (ผลผลิตของโครงการ)	งบประมาณและที่ผ่านมา					ตัวชี้วัด (KPI)	ผลลัพธ์ที่คาดว่าจะได้รับ	หน่วยงาน ที่รับผิดชอบหลัก
				๒๕๖๑ (บาท)	๒๕๖๒ (บาท)	๒๕๖๓ (บาท)	๒๕๖๔ (บาท)	๒๕๖๕ (บาท)			
๗๒	ถนนปลอดภัย ติดตั้งไฟฟ้าแสงสว่าง สายทางที่ ตก.ถ ๑-๐๐๐๗ ทางเข้าบ้านน้ำดิบ (อ.เมือง - อ.บ้านตาก) จ.ตาก	- เพื่อพัฒนาเส้นทางคมนาคมดีขึ้น ประชาชน ได้รับความสะดวก และปลอดภัย	- ติดตั้งไฟฟ้าแสงสว่าง และติดตั้ง เครื่องหมายจราจร จำนวน ๑ แห่ง	๔๙๘,๐๐๐	-	-	-	-	จำนวนแห่ง	- ราษฎรที่ใช้เส้นทางมีความ ปลอดภัยในชีวิตและทรัพย์สิน มากยิ่งขึ้น	สำนักงานช่าง
๗๓	ถนนปลอดภัย ติดตั้งไฟฟ้าแสงสว่าง สายทางที่ ตก.ถ ๑-๐๐๐๘ บ.สระทอง - บ.สามไร่ อ.เมือง จ.ตาก	- เพื่อพัฒนาเส้นทางคมนาคมดีขึ้น ประชาชน ได้รับความสะดวก และปลอดภัย	- ติดตั้งไฟฟ้าแสงสว่าง และติดตั้ง เครื่องหมายจราจร จำนวน ๓ แห่ง	๕๐๐,๐๐๐	๕๐๐,๐๐๐	๕๐๐,๐๐๐	-	๕๐๐,๐๐๐	จำนวนแห่ง	- ราษฎรที่ใช้เส้นทางมีความ ปลอดภัยในชีวิตและทรัพย์สิน มากยิ่งขึ้น	สำนักงานช่าง
๗๔	ถนนปลอดภัย ติดตั้งไฟฟ้าแสงสว่าง สายทางที่ ตก.ถ ๑-๐๐๐๙ บ.แม่บอน - บ.ตะฝั่งสูง อ.บ้านตาก จ.ตาก	- เพื่อพัฒนาเส้นทางคมนาคมดีขึ้น ประชาชน ได้รับความสะดวก และปลอดภัย	- ติดตั้งไฟฟ้าแสงสว่าง และติดตั้ง เครื่องหมายจราจร จำนวน ๓ แห่ง	๕๐๐,๐๐๐	๕๐๐,๐๐๐	๕๐๐,๐๐๐	-	-	จำนวนแห่ง	- ราษฎรที่ใช้เส้นทางมีความ ปลอดภัยในชีวิตและทรัพย์สิน มากยิ่งขึ้น	สำนักงานช่าง
๗๕	ถนนปลอดภัย ติดตั้งไฟฟ้าแสงสว่าง สายทางที่ ตก.ถ ๑-๐๐๑๐ บ.ยางโองน้ำ - บ.วังห้วย (อ.บ้านตาก - อ.สามเงา) จ.ตาก	- เพื่อพัฒนาเส้นทางคมนาคมดีขึ้น ประชาชน ได้รับความสะดวก และปลอดภัย	- ติดตั้งไฟฟ้าแสงสว่าง และติดตั้ง เครื่องหมายจราจร จำนวน ๖ แห่ง	๔๙๔,๐๐๐	๔๙๘,๐๐๐	๔๙๙,๐๐๐	๕๐๐,๐๐๐	๕๐๐,๐๐๐	จำนวนแห่ง	- ราษฎรที่ใช้เส้นทางมีความ ปลอดภัยในชีวิตและทรัพย์สิน มากยิ่งขึ้น	สำนักงานช่าง
๗๖	ถนนปลอดภัย ติดตั้งไฟฟ้าแสงสว่าง สายทางที่ ตก.ถ ๑-๐๐๑๑ บ.วังห้วย - บ.ยางโองน้ำ (อ.สามเงา - อ.บ้านตาก) จ.ตาก	- เพื่อพัฒนาเส้นทางคมนาคมดีขึ้น ประชาชน ได้รับความสะดวก และปลอดภัย	- ติดตั้งไฟฟ้าแสงสว่าง และติดตั้ง เครื่องหมายจราจร จำนวน ๓ แห่ง	-	๕๐๐,๐๐๐	๕๐๐,๐๐๐	-	๕๐๐,๐๐๐	จำนวนแห่ง	- ราษฎรที่ใช้เส้นทางมีความ ปลอดภัยในชีวิตและทรัพย์สิน มากยิ่งขึ้น	สำนักงานช่าง

ที่	โครงการ	วัตถุประสงค์	เป้าหมาย (ผลผลิตของโครงการ)	งบประมาณและที่ผ่านมา					ตัวชี้วัด (KPI)	ผลลัพธ์ที่คาดว่าจะได้รับ	หน่วยงาน ที่รับผิดชอบหลัก
				๒๕๖๑ (บาท)	๒๕๖๒ (บาท)	๒๕๖๓ (บาท)	๒๕๖๔ (บาท)	๒๕๖๕ (บาท)			
๗๗	ถนนปลอดภัย ติดตั้งไฟฟ้าแสงสว่าง สายทางที่ ตก.ถ ๑-๐๐๑๒ บ.วิังหวาย - บ.สามเงา อ.สามเงา จ.ตาก	- เพื่อพัฒนาเส้นทางคมนาคมดีขึ้น ประชาชน ได้รับความสะดวก และปลอดภัย	- ติดตั้งไฟฟ้าแสงสว่าง และติดตั้ง เครื่องหมายจราจร จำนวน ๕ แห่ง	๕๐๐,๐๐๐	๔๙๙,๐๐๐	๔๙๙,๐๐๐	๕๐๐,๐๐๐	๕๐๐,๐๐๐	จำนวนแห่ง	- ราษฎรที่ใช้เส้นทางมีความ ปลอดภัยในชีวิตและทรัพย์สิน มากยิ่งขึ้น	สำนักงานช่าง
๗๘	ถนนปลอดภัย ติดตั้งไฟฟ้าแสงสว่าง สายทางที่ ตก.ถ ๑-๐๐๑๓ บ.ดงลาน - บ.วังหมัน อ.สามเงา จ.ตาก	- เพื่อพัฒนาเส้นทางคมนาคมดีขึ้น ประชาชน ได้รับความสะดวก และปลอดภัย	- ติดตั้งไฟฟ้าแสงสว่าง และติดตั้ง เครื่องหมายจราจร จำนวน ๖ แห่ง	๔๘๙,๐๐๐	๔๙๘,๐๐๐	๔๙๙,๐๐๐	๕๐๐,๐๐๐	๕๐๐,๐๐๐	จำนวนแห่ง	- ราษฎรที่ใช้เส้นทางมีความ ปลอดภัยในชีวิตและทรัพย์สิน มากยิ่งขึ้น	สำนักงานช่าง
๗๙	ถนนปลอดภัย ติดตั้งไฟฟ้าแสงสว่าง สายทางที่ ตก.ถ ๑-๐๐๑๔ บ.วังไคร้ - บ.สองแคว อ.สามเงา จ.ตาก	- เพื่อพัฒนาเส้นทางคมนาคมดีขึ้น ประชาชน ได้รับความสะดวก และปลอดภัย	- ติดตั้งไฟฟ้าแสงสว่าง และติดตั้ง เครื่องหมายจราจร จำนวน ๕ แห่ง	๔๙๙,๐๐๐	๓๔๐,๐๐๐	๔๙๙,๐๐๐	๕๐๐,๐๐๐	๕๐๐,๐๐๐	จำนวนแห่ง	- ราษฎรที่ใช้เส้นทางมีความ ปลอดภัยในชีวิตและทรัพย์สิน มากยิ่งขึ้น	สำนักงานช่าง
๘๐	ถนนปลอดภัย ติดตั้งไฟฟ้าแสงสว่าง สายทางที่ ตก.ถ ๑-๐๐๑๕ บ.มอเกอ์ยาง - บ.ยะพอ อ.พบพระ จ.ตาก	- เพื่อพัฒนาเส้นทางคมนาคมดีขึ้น ประชาชน ได้รับความสะดวก และปลอดภัย	- ติดตั้งไฟฟ้าแสงสว่าง และติดตั้ง เครื่องหมายจราจร จำนวน ๔ แห่ง	๕๐๐,๐๐๐	๕๐๐,๐๐๐	๕๐๐,๐๐๐	-	๕๐๐,๐๐๐	จำนวนแห่ง	- ราษฎรที่ใช้เส้นทางมีความ ปลอดภัยในชีวิตและทรัพย์สิน มากยิ่งขึ้น	สำนักงานช่าง
๘๑	ถนนปลอดภัย ติดตั้งไฟฟ้าแสงสว่าง สายทางที่ ตก.ถ ๑-๐๐๑๖ บ.แก้วรวมไทย - บ.ทรัพย์เจริญ อ.พบพระ จ.ตาก	- เพื่อพัฒนาเส้นทางคมนาคมดีขึ้น ประชาชน ได้รับความสะดวก และปลอดภัย	- ติดตั้งไฟฟ้าแสงสว่าง และติดตั้ง เครื่องหมายจราจร จำนวน ๓ แห่ง	๕๐๐,๐๐๐	๕๐๐,๐๐๐	๕๐๐,๐๐๐	-	-	จำนวนแห่ง	- ราษฎรที่ใช้เส้นทางมีความ ปลอดภัยในชีวิตและทรัพย์สิน มากยิ่งขึ้น	สำนักงานช่าง

ที่	โครงการ	วัตถุประสงค์	เป้าหมาย (ผลผลิตของโครงการ)	งบประมาณและที่ผ่านมา					ตัวชี้วัด (KPI)	ผลลัพธ์ที่คาดว่าจะได้รับ	หน่วยงาน ที่รับผิดชอบหลัก
				๒๕๖๑ (บาท)	๒๕๖๒ (บาท)	๒๕๖๓ (บาท)	๒๕๖๔ (บาท)	๒๕๖๕ (บาท)			
๘๒	ถนนปลอดภัย ติดตั้งไฟฟ้าแสงสว่าง สายทางที่ ตก.ถ ๑-๐๐๑๗ บ.ตลาดรวมไทย - บ.ผากระเจือ อ.พพบพระ จ.ตาก	- เพื่อพัฒนาเส้นทางคมนาคมดีขึ้น ประชาชน ได้รับความสะดวก และปลอดภัย	- ติดตั้งไฟฟ้าแสงสว่าง และติดตั้ง เครื่องหมายจราจร จำนวน ๓ แห่ง	๕๐๐,๐๐๐	๕๐๐,๐๐๐	๕๐๐,๐๐๐	-	-	จำนวนแห่ง	- ราษฎรที่ใช้เส้นทางมีความ ปลอดภัยในชีวิตและทรัพย์สิน มากยิ่งขึ้น	สำนักงานช่าง
๘๓	ถนนปลอดภัย ติดตั้งไฟฟ้าแสงสว่าง สายทางที่ ตก.ถ ๑-๐๐๑๘ บ.ศิริน้อย - บ.ทรัพย์อนันต์ อ.พพบพระ จ.ตาก	- เพื่อพัฒนาเส้นทางคมนาคมดีขึ้น ประชาชน ได้รับความสะดวก และปลอดภัย	- ติดตั้งไฟฟ้าแสงสว่าง และติดตั้ง เครื่องหมายจราจร จำนวน ๓ แห่ง	๕๐๐,๐๐๐	๕๐๐,๐๐๐	๕๐๐,๐๐๐	-	-	จำนวนแห่ง	- ราษฎรที่ใช้เส้นทางมีความ ปลอดภัยในชีวิตและทรัพย์สิน มากยิ่งขึ้น	สำนักงานช่าง
๘๔	ถนนปลอดภัย ติดตั้งไฟฟ้าแสงสว่าง สายทางที่ ตก.ถ ๑-๐๐๑๙ บ.แม่กุหลาบ - บ.ผารู อ.แม่สอด จ.ตาก	- เพื่อพัฒนาเส้นทางคมนาคมดีขึ้น ประชาชน ได้รับความสะดวก และปลอดภัย	- ติดตั้งไฟฟ้าแสงสว่าง และติดตั้ง เครื่องหมายจราจร จำนวน ๔ แห่ง	๔๙๘,๐๐๐	๔๙๘,๐๐๐	๔๙๗,๐๐๐	๕๐๐,๐๐๐	-	จำนวนแห่ง	- ราษฎรที่ใช้เส้นทางมีความ ปลอดภัยในชีวิตและทรัพย์สิน มากยิ่งขึ้น	สำนักงานช่าง
๘๕	ถนนปลอดภัย ติดตั้งเครื่องหมาย จราจร สายทางที่ ตก.ถ ๑-๐๐๒๐ บ.ใหม่แม่โกนเกน - บ.ห้วยฝักหละ อ.แม่สอด จ.ตาก	- เพื่อพัฒนาเส้นทางคมนาคมดีขึ้น ประชาชน ได้รับความสะดวก และปลอดภัย	- ติดตั้งเครื่องหมายจราจร จำนวน ๒ แห่ง	๔๙๘,๐๐๐	๔๐๔,๐๐๐	-	-	-	จำนวนแห่ง	- ราษฎรที่ใช้เส้นทางมีความ ปลอดภัยในชีวิตและทรัพย์สิน มากยิ่งขึ้น	สำนักงานช่าง
๘๖	ถนนปลอดภัย ติดตั้งไฟฟ้าแสงสว่าง สายทางที่ ตก.ถ ๑-๐๐๒๑ บ.แม่กุ - บ.แม่ดาว อ.แม่สอด จ.ตาก	- เพื่อพัฒนาเส้นทางคมนาคมดีขึ้น ประชาชน ได้รับความสะดวก และปลอดภัย	- ติดตั้งไฟฟ้าแสงสว่าง และติดตั้ง เครื่องหมายจราจร จำนวน ๑ แห่ง	-	-	๓๐๐,๐๐๐	-	-	จำนวนแห่ง	- ราษฎรที่ใช้เส้นทางมีความ ปลอดภัยในชีวิตและทรัพย์สิน มากยิ่งขึ้น	สำนักงานช่าง

ที่	โครงการ	วัตถุประสงค์	เป้าหมาย (ผลผลิตของโครงการ)	งบประมาณและที่ผ่านมา					ตัวชี้วัด (KPI)	ผลลัพธ์ที่คาดว่าจะได้รับ	หน่วยงาน ที่รับผิดชอบหลัก
				๒๕๖๑ (บาท)	๒๕๖๒ (บาท)	๒๕๖๓ (บาท)	๒๕๖๔ (บาท)	๒๕๖๕ (บาท)			
๘๗	ถนนปลอดภัย ติดตั้งไฟฟ้าแสงสว่าง สายทางที่ ตก.ถ ๑-๐๐๒๒ บ.ห้วยม่วง - บ.แม่ดาวสันโรงเรียน อ.แม่สอด จ.ตาก	- เพื่อพัฒนาเส้นทางคมนาคมดีขึ้น ประชาชน ได้รับความสะดวก และปลอดภัย	- ติดตั้งไฟฟ้าแสงสว่าง และติดตั้ง เครื่องหมายจราจร จำนวน ๔ แห่ง	-	๔๙๘,๐๐๐	๔๙๗,๐๐๐	๕๐๐,๐๐๐	๕๐๐,๐๐๐	จำนวนแห่ง	- ราษฎรที่ใช้เส้นทางมีความ ปลอดภัยในชีวิตและทรัพย์สิน มากยิ่งขึ้น	สำนักงานช่าง
๘๘	ถนนปลอดภัย ติดตั้งไฟฟ้าแสงสว่าง สายทางที่ ตก.ถ ๑-๐๐๒๓ บ.แม่กุใหม่ท่าซุง - บ.แม่ดาวกลาง อ.แม่สอด จ.ตาก	- เพื่อพัฒนาเส้นทางคมนาคมดีขึ้น ประชาชน ได้รับความสะดวก และปลอดภัย	- ติดตั้งไฟฟ้าแสงสว่าง และติดตั้ง เครื่องหมายจราจร จำนวน ๒ แห่ง	-	๓๐๐,๐๐๐	-	-	๕๐๐,๐๐๐	จำนวนแห่ง	- ราษฎรที่ใช้เส้นทางมีความ ปลอดภัยในชีวิตและทรัพย์สิน มากยิ่งขึ้น	สำนักงานช่าง
๘๙	ถนนปลอดภัย ติดตั้งไฟฟ้าแสงสว่าง สายทางที่ ตก.ถ ๑-๐๐๒๔ บ.แม่ตาวริมเมย - บ.ปากห้วยแม่ปะ อ.แม่สอด จ.ตาก	- เพื่อพัฒนาเส้นทางคมนาคมดีขึ้น ประชาชน ได้รับความสะดวก และปลอดภัย	- ติดตั้งไฟฟ้าแสงสว่าง และติดตั้ง เครื่องหมายจราจร จำนวน ๓ แห่ง	๕๐๐,๐๐๐	-	๔๙๘,๐๐๐	๕๐๐,๐๐๐	-	จำนวนแห่ง	- ราษฎรที่ใช้เส้นทางมีความ ปลอดภัยในชีวิตและทรัพย์สิน มากยิ่งขึ้น	สำนักงานช่าง
๙๐	ถนนปลอดภัย ติดตั้งไฟฟ้าแสงสว่าง สายทางที่ ตก.ถ. ๑-๐๐๒๕ บ.ท่าอาจ อ.แม่สอด จ.ตาก	- เพื่อพัฒนาเส้นทางคมนาคมดีขึ้น ประชาชน ได้รับความสะดวก และปลอดภัย	- ติดตั้งไฟฟ้าแสงสว่าง และติดตั้ง เครื่องหมายจราจร จำนวน ๑ แห่ง	-	๔๙๘,๐๐๐	-	-	-	จำนวนแห่ง	- ราษฎรที่ใช้เส้นทางมีความ ปลอดภัยในชีวิตและทรัพย์สิน มากยิ่งขึ้น	สำนักงานช่าง
๙๑	ถนนปลอดภัย ติดตั้งไฟฟ้าแสงสว่าง สายทางที่ ตก.ถ. ๑-๐๐๒๖ บ.วังตะเคียน อ.แม่สอด จ.ตาก	- เพื่อพัฒนาเส้นทางคมนาคมดีขึ้น ประชาชน ได้รับความสะดวก และปลอดภัย	- ติดตั้งไฟฟ้าแสงสว่าง และติดตั้ง เครื่องหมายจราจร จำนวน ๑ แห่ง	-	๔๙๘,๐๐๐	-	-	-	จำนวนแห่ง	- ราษฎรที่ใช้เส้นทางมีความ ปลอดภัยในชีวิตและทรัพย์สิน มากยิ่งขึ้น	สำนักงานช่าง
๙๒	ถนนปลอดภัย ติดตั้งไฟฟ้าแสงสว่าง สายทางที่ ตก.ถ ๑-๐๐๒๗ บ.แม่กืตสามท่า - บ.สันป่าไร่ อ.แม่สอด จ.ตาก	- เพื่อพัฒนาเส้นทางคมนาคมดีขึ้น ประชาชน ได้รับความสะดวก และปลอดภัย	- ติดตั้งไฟฟ้าแสงสว่าง และติดตั้ง เครื่องหมายจราจร จำนวน ๓ แห่ง	๔๙๘,๐๐๐	-	๔๘๑,๐๐๐	๕๐๐,๐๐๐	-	จำนวนแห่ง	- ราษฎรที่ใช้เส้นทางมีความ ปลอดภัยในชีวิตและทรัพย์สิน มากยิ่งขึ้น	สำนักงานช่าง

ที่	โครงการ	วัตถุประสงค์	เป้าหมาย (ผลผลิตของโครงการ)	งบประมาณและที่ผ่านมา					ตัวชี้วัด (KPI)	ผลลัพธ์ที่คาดว่าจะได้รับ	หน่วยงาน ที่รับผิดชอบหลัก
				๒๕๖๑ (บาท)	๒๕๖๒ (บาท)	๒๕๖๓ (บาท)	๒๕๖๔ (บาท)	๒๕๖๕ (บาท)			
๙๓	ถนนปลอดภัย ติดตั้งไฟฟ้าแสงสว่าง สายทางที่ ตก.ถ ๑-๐๐๒๘ ทางเข้าบ้านแม่ละเมา - บ.ปางล้าน อ.แม่สอด จ.ตาก	- เพื่อพัฒนาเส้นทางคมนาคมดีขึ้น ประชาชน ได้รับความสะดวก และปลอดภัย	- ติดตั้งไฟฟ้าแสงสว่าง และติดตั้ง เครื่องหมายจราจร จำนวน ๓ แห่ง	๙๙๖,๐๐๐	๙๙๘,๐๐๐	-	-	-	จำนวนแห่ง	- ราษฎรที่ใช้เส้นทางมีความ ปลอดภัยในชีวิตและทรัพย์สิน มากยิ่งขึ้น	สำนักงานช่าง
๙๔	ถนนปลอดภัย ติดตั้งไฟฟ้าแสงสว่าง สายทางที่ ตก.ถ ๑-๐๐๒๙ บ.ต้นผึ้ง - บ.ตีนธาตุ อ.แม่ระมาด จ.ตาก	- เพื่อพัฒนาเส้นทางคมนาคมดีขึ้น ประชาชน ได้รับความสะดวก และปลอดภัย	- ติดตั้งไฟฟ้าแสงสว่าง และติดตั้ง เครื่องหมายจราจร จำนวน ๑ แห่ง	๕๐๐,๐๐๐	-	-	-	-	จำนวนแห่ง	- ราษฎรที่ใช้เส้นทางมีความ ปลอดภัยในชีวิตและทรัพย์สิน มากยิ่งขึ้น	สำนักงานช่าง
๙๕	ถนนปลอดภัย ติดตั้งไฟฟ้าแสงสว่าง สายทางที่ ตก.ถ ๑-๐๐๓๐ บ.แม่เงาสองแคว - บ.สันป่าไร่ อ.แม่ระมาด จ.ตาก	- เพื่อพัฒนาเส้นทางคมนาคมดีขึ้น ประชาชน ได้รับความสะดวก และปลอดภัย	- ติดตั้งไฟฟ้าแสงสว่าง และติดตั้ง เครื่องหมายจราจร จำนวน ๑ แห่ง	-	-	-	๕๐๐,๐๐๐	-	จำนวนแห่ง	- ราษฎรที่ใช้เส้นทางมีความ ปลอดภัยในชีวิตและทรัพย์สิน มากยิ่งขึ้น	สำนักงานช่าง
๙๖	ถนนปลอดภัย ติดตั้งไฟฟ้าแสงสว่าง สายทางที่ ตก.ถ ๑-๐๐๓๑ บ.แม่ระมาดน้อย - บ.สันป่าตึง อ.แม่ระมาด จ.ตาก	- เพื่อพัฒนาเส้นทางคมนาคมดีขึ้น ประชาชน ได้รับความสะดวก และปลอดภัย	- ติดตั้งไฟฟ้าแสงสว่าง และติดตั้ง เครื่องหมายจราจร จำนวน ๑ แห่ง	๕๐๐,๐๐๐	-	-	-	-	จำนวนแห่ง	- ราษฎรที่ใช้เส้นทางมีความ ปลอดภัยในชีวิตและทรัพย์สิน มากยิ่งขึ้น	สำนักงานช่าง
๙๗	ถนนปลอดภัย ติดตั้งไฟฟ้าแสงสว่าง สายทางที่ ตก.ถ ๑-๐๐๓๒ บ.แม่ระมาดน้อย - บ้านทุ่งมะขามป้อม อ.แม่ระมาด จ.ตาก	- เพื่อพัฒนาเส้นทางคมนาคมดีขึ้น ประชาชน ได้รับความสะดวก และปลอดภัย	- ติดตั้งไฟฟ้าแสงสว่าง และติดตั้ง เครื่องหมายจราจร จำนวน ๑ แห่ง	๕๐๐,๐๐๐	-	-	-	-	จำนวนแห่ง	- ราษฎรที่ใช้เส้นทางมีความ ปลอดภัยในชีวิตและทรัพย์สิน มากยิ่งขึ้น	สำนักงานช่าง

ที่	โครงการ	วัตถุประสงค์	เป้าหมาย (ผลผลิตของโครงการ)	งบประมาณและที่ผ่านมา					ตัวชี้วัด (KPI)	ผลลัพธ์ที่คาดว่าจะได้รับ	หน่วยงาน ที่รับผิดชอบหลัก
				๒๕๖๑ (บาท)	๒๕๖๒ (บาท)	๒๕๖๓ (บาท)	๒๕๖๔ (บาท)	๒๕๖๕ (บาท)			
๙๘	ถนนปลอดภัย ติดตั้งไฟฟ้าแสงสว่าง สายทางที่ ตก.ถ ๑-๐๐๓๓ บ.ห้วยกระโหลก - บ.แมกคืดใหม่ อ.แม่สอด จ.ตาก	- เพื่อพัฒนาเส้นทางคมนาคมดีขึ้น ประชาชน ได้รับความสะดวก และปลอดภัย	- ติดตั้งไฟฟ้าแสงสว่าง และติดตั้ง เครื่องหมายจราจร จำนวน ๑ แห่ง	-	-	-	๕๐๐,๐๐๐	-	จำนวนแห่ง	- ราษฎรที่ใช้เส้นทางมีความ ปลอดภัยในชีวิตและทรัพย์สิน มากยิ่งขึ้น	สำนักงานช่าง
๙๙	ถนนปลอดภัย ติดตั้งไฟฟ้าแสงสว่าง สายทางที่ ตก.ถ ๑-๐๐๓๔ บ.หนองมะเกลือ - บ.ไผ่สีขอ อ.เมือง จ.ตาก	- เพื่อพัฒนาเส้นทางคมนาคมดีขึ้น ประชาชน ได้รับความสะดวก และปลอดภัย	- ติดตั้งไฟฟ้าแสงสว่าง และติดตั้ง เครื่องหมายจราจร จำนวน ๑ แห่ง	-	-	-	๕๐๐,๐๐๐	-	จำนวนแห่ง	- ราษฎรที่ใช้เส้นทางมีความ ปลอดภัยในชีวิตและทรัพย์สิน มากยิ่งขึ้น	สำนักงานช่าง
๑๐๐	ถนนปลอดภัย ติดตั้งไฟฟ้าแสงสว่าง สายทางที่ ตก.ถ ๑-๐๐๓๕ เทศบาลเมืองตาก - ม.๖ ต.วังหิน อ.เมือง จ.ตาก	- เพื่อพัฒนาเส้นทางคมนาคมดีขึ้น ประชาชน ได้รับความสะดวก และปลอดภัย	- ติดตั้งไฟฟ้าแสงสว่าง และติดตั้ง เครื่องหมายจราจร จำนวน ๒ แห่ง	-	-	-	๕๐๐,๐๐๐	๕๐๐,๐๐๐	จำนวนแห่ง	- ราษฎรที่ใช้เส้นทางมีความ ปลอดภัยในชีวิตและทรัพย์สิน มากยิ่งขึ้น	สำนักงานช่าง
๑๐๑	ถนนปลอดภัย ติดตั้งไฟฟ้าแสงสว่าง สายทางที่ ตก.ถ ๑-๐๐๓๖ เทศบาลเมืองตาก - ม.๑ ต.ไม้งาม อ.เมือง จ.ตาก	- เพื่อพัฒนาเส้นทางคมนาคมดีขึ้น ประชาชน ได้รับความสะดวก และปลอดภัย	- ติดตั้งไฟฟ้าแสงสว่าง และติดตั้ง เครื่องหมายจราจร จำนวน ๓ แห่ง	๔๔๘,๐๐๐	-	๕๐๐,๐๐๐	-	๕๐๐,๐๐๐	จำนวนแห่ง	- ราษฎรที่ใช้เส้นทางมีความ ปลอดภัยในชีวิตและทรัพย์สิน มากยิ่งขึ้น	สำนักงานช่าง
๑๐๒	ถนนปลอดภัย ติดตั้งไฟฟ้าแสงสว่าง สายทางที่ ตก.ถ ๑-๐๐๓๗ บ.ลานขาว - บ.เด่นมะขาม อ.เมือง จ.ตาก	- เพื่อพัฒนาเส้นทางคมนาคมดีขึ้น ประชาชน ได้รับความสะดวก และปลอดภัย	- ติดตั้งไฟฟ้าแสงสว่าง และติดตั้ง เครื่องหมายจราจร จำนวน ๒ แห่ง	-	-	-	๕๐๐,๐๐๐	๕๐๐,๐๐๐	จำนวนแห่ง	- ราษฎรที่ใช้เส้นทางมีความ ปลอดภัยในชีวิตและทรัพย์สิน มากยิ่งขึ้น	สำนักงานช่าง

ที่	โครงการ	วัตถุประสงค์	เป้าหมาย (ผลผลิตของโครงการ)	งบประมาณและที่ผ่านมา					ตัวชี้วัด (KPI)	ผลลัพธ์ที่คาดว่าจะได้รับ	หน่วยงาน ที่รับผิดชอบหลัก
				๒๕๖๑ (บาท)	๒๕๖๒ (บาท)	๒๕๖๓ (บาท)	๒๕๖๔ (บาท)	๒๕๖๕ (บาท)			
๑๐๓	ถนนปลอดภัย ติดตั้งไฟฟ้าแสงสว่าง สายทางที่ ตก.ถ ๑-๐๐๓๘ บ.แม่ดาวสันแป - บ.ห้วยม่วง อ.แม่สอด จ.ตาก	- เพื่อพัฒนาเส้นทางคมนาคมดีขึ้น ประชาชน ได้รับความสะดวก และปลอดภัย	- ติดตั้งไฟฟ้าแสงสว่าง และติดตั้ง เครื่องหมายจราจร จำนวน ๒ แห่ง	๕๐๐,๐๐๐	-	-	๕๐๐,๐๐๐	-	จำนวนแห่ง	- ราษฎรที่ใช้เส้นทางมีความ ปลอดภัยในชีวิตและทรัพย์สิน มากยิ่งขึ้น	สำนักงานช่าง
๑๐๔	ถนนปลอดภัย ติดตั้งไฟฟ้าแสงสว่าง สายทางที่ ตก.ถ ๑-๐๐๓๙ ม.๔ ต.ตากตก - ต.หนองบัวเหนือ (อ.บ้านตาก - อ.เมืองตาก) จ.ตาก	- เพื่อพัฒนาเส้นทางคมนาคมดีขึ้น ประชาชน ได้รับความสะดวก และปลอดภัย	- ติดตั้งไฟฟ้าแสงสว่าง และติดตั้ง เครื่องหมายจราจร จำนวน ๓ แห่ง	๕๐๐,๐๐๐	๕๐๐,๐๐๐	-	-	๕๐๐,๐๐๐	จำนวนแห่ง	- ราษฎรที่ใช้เส้นทางมีความ ปลอดภัยในชีวิตและทรัพย์สิน มากยิ่งขึ้น	สำนักงานช่าง
๑๐๕	ถนนปลอดภัย ติดตั้งระบบเสาไฟฟ้า โซลาร์เซลล์ (Solar cell) ไฟฟ้าแสงสว่างในพื้นที่ สายทางที่ ตก.ถ. ๑-๐๐๐๓ บ.ลานขวาง - บ.น้ำร้อน อ.เมือง จ.ตาก	- เพื่อพัฒนาเส้นทางคมนาคมดีขึ้น ประชาชน ได้รับความสะดวก และปลอดภัย	- ติดตั้งระบบเสาไฟฟ้าโซลาร์เซลล์ จำนวน ๒ แห่ง	-	๔๙๙,๕๐๐	-	-	๕๐๐,๐๐๐	จำนวนแห่ง	- ราษฎรที่ใช้เส้นทางมีความ ปลอดภัยในชีวิตและทรัพย์สิน มากยิ่งขึ้น	สำนักงานช่าง
๑๐๖	ถนนปลอดภัย ติดตั้งระบบเสาไฟฟ้า โซลาร์เซลล์ (Solar cell) ไฟฟ้าแสงสว่างในพื้นที่ สายทางที่ ตก.ถ. ๑-๐๐๐๔ บ.คลองขางโพรง - บ.มาบป่าแฝก อ.เมือง จ.ตาก	- เพื่อพัฒนาเส้นทางคมนาคมดีขึ้น ประชาชน ได้รับความสะดวก และปลอดภัย	- ติดตั้งระบบเสาไฟฟ้าโซลาร์เซลล์ จำนวน ๑ แห่ง	-	-	-	-	๕๐๐,๐๐๐	จำนวนแห่ง	- ราษฎรที่ใช้เส้นทางมีความ ปลอดภัยในชีวิตและทรัพย์สิน มากยิ่งขึ้น	สำนักงานช่าง

ที่	โครงการ	วัตถุประสงค์	เป้าหมาย (ผลผลิตของโครงการ)	งบประมาณและที่ผ่านมา					ตัวชี้วัด (KPI)	ผลลัพธ์ที่คาดว่าจะได้รับ	หน่วยงาน ที่รับผิดชอบหลัก
				๒๕๖๑ (บาท)	๒๕๖๒ (บาท)	๒๕๖๓ (บาท)	๒๕๖๔ (บาท)	๒๕๖๕ (บาท)			
๑๐๗	ถนนปลอดภัย ติดตั้งระบบเสาไฟฟ้าโซลาร์เซลล์ (Solar cell) ไฟฟ้าแสงสว่างในพื้นที่สายทางที่ ตก.ถ. ๑-๐๐๐๕ บ.ตลุกกลางทุ่ง - บ.พู่สะแก อ.เมือง จ.ตาก	- เพื่อพัฒนาเส้นทางคมนาคมดีขึ้น ประชาชน ได้รับความสะดวก และปลอดภัย	- ติดตั้งระบบเสาไฟฟ้าโซลาร์เซลล์ จำนวน ๑ แห่ง	-	๔๙๙,๕๐๐	-	-	-	จำนวนแห่ง	- ราษฎรที่ใช้เส้นทางมีความ ปลอดภัยในชีวิตและทรัพย์สิน มากยิ่งขึ้น	สำนักงานช่าง
๑๐๘	ถนนปลอดภัย ติดตั้งระบบเสาไฟฟ้าโซลาร์เซลล์ (Solar cell) ไฟฟ้าแสงสว่างในพื้นที่สายทางที่ ตก.ถ. ๑-๐๐๐๗ ทางเข้าบ้านน้ำดิบ (อ.เมือง - อ.บ้านตาก) จ.ตาก	- เพื่อพัฒนาเส้นทางคมนาคมดีขึ้น ประชาชน ได้รับความสะดวก และปลอดภัย	- ติดตั้งระบบเสาไฟฟ้าโซลาร์เซลล์ จำนวน ๑ แห่ง	-	-	-	-	๕๐๐,๐๐๐	จำนวนแห่ง	- ราษฎรที่ใช้เส้นทางมีความ ปลอดภัยในชีวิตและทรัพย์สิน มากยิ่งขึ้น	สำนักงานช่าง
๑๐๙	ถนนปลอดภัย ติดตั้งระบบเสาไฟฟ้าโซลาร์เซลล์ (Solar cell) ไฟฟ้าแสงสว่างในพื้นที่สายทางที่ ตก.ถ. ๑-๐๐๑๖ บ.แก้วรวมไทย - บ.ทรัพย์เจริญ อ.พบพระ จ.ตาก	- เพื่อพัฒนาเส้นทางคมนาคมดีขึ้น ประชาชน ได้รับความสะดวก และปลอดภัย	- ติดตั้งระบบเสาไฟฟ้าโซลาร์เซลล์ จำนวน ๑ แห่ง	-	-	-	-	๕๐๐,๐๐๐	จำนวนแห่ง	- ราษฎรที่ใช้เส้นทางมีความ ปลอดภัยในชีวิตและทรัพย์สิน มากยิ่งขึ้น	สำนักงานช่าง

ที่	โครงการ	วัตถุประสงค์	เป้าหมาย (ผลผลิตของโครงการ)	งบประมาณและที่ผ่านมา					ตัวชี้วัด (KPI)	ผลลัพธ์ที่คาดว่าจะได้รับ	หน่วยงาน ที่รับผิดชอบหลัก
				๒๕๖๑ (บาท)	๒๕๖๒ (บาท)	๒๕๖๓ (บาท)	๒๕๖๔ (บาท)	๒๕๖๕ (บาท)			
๑๑๐	ถนนปลอดภัย ติดตั้งระบบเสาไฟฟ้าโซล่าเซลล์ (Solar cell) ไฟฟ้าแสงสว่างในพื้นที่สายทางที่ ตก.ถ. ๑-๐๐๑๗ บ.ตลาดรวมไทย - บ.ผากระเจือ อ.พบพระ จ.ตาก	- เพื่อพัฒนาเส้นทางคมนาคมดีขึ้น ประชาชน ได้รับความสะดวก และปลอดภัย	- ติดตั้งระบบเสาไฟฟ้าโซล่าเซลล์ จำนวน ๑ แห่ง	-	-	-	-	๕๐๐,๐๐๐	จำนวนแห่ง	- ราษฎรที่ใช้เส้นทางมีความ ปลอดภัยในชีวิตและทรัพย์สิน มากยิ่งขึ้น	สำนักงานช่าง
๑๑๑	ถนนปลอดภัย ติดตั้งระบบเสาไฟฟ้าโซล่าเซลล์ (Solar cell) ไฟฟ้าแสงสว่างในพื้นที่สายทางที่ ตก.ถ. ๑-๐๐๑๘ บ.คิรีน้อย - บ.ทรัพย์อนันต์ อ.พบพระ จ.ตาก	- เพื่อพัฒนาเส้นทางคมนาคมดีขึ้น ประชาชน ได้รับความสะดวก และปลอดภัย	- ติดตั้งระบบเสาไฟฟ้าโซล่าเซลล์ จำนวน ๒ แห่ง	-	๔๙๙,๕๐๐	-	-	๕๐๐,๐๐๐	จำนวนแห่ง	- ราษฎรที่ใช้เส้นทางมีความ ปลอดภัยในชีวิตและทรัพย์สิน มากยิ่งขึ้น	สำนักงานช่าง
๑๑๒	ถนนปลอดภัย ติดตั้งระบบเสาไฟฟ้าโซล่าเซลล์ (Solar cell) ไฟฟ้าแสงสว่างในพื้นที่สายทางที่ ตก.ถ. ๑-๐๐๒๐ บ.ใหม่แม่โกนเกน - บ.ห้วยผักทะเล อ.แม่สอด จ.ตาก	- เพื่อพัฒนาเส้นทางคมนาคมดีขึ้น ประชาชน ได้รับความสะดวก และปลอดภัย	- ติดตั้งระบบเสาไฟฟ้าโซล่าเซลล์ จำนวน ๑ แห่ง	-	-	-	-	๕๐๐,๐๐๐	จำนวนแห่ง	- ราษฎรที่ใช้เส้นทางมีความ ปลอดภัยในชีวิตและทรัพย์สิน มากยิ่งขึ้น	สำนักงานช่าง

ที่	โครงการ	วัตถุประสงค์	เป้าหมาย (ผลผลิตของโครงการ)	งบประมาณและที่ผ่านมา					ตัวชี้วัด (KPI)	ผลลัพธ์ที่คาดว่าจะได้รับ	หน่วยงาน ที่รับผิดชอบหลัก
				๒๕๖๑ (บาท)	๒๕๖๒ (บาท)	๒๕๖๓ (บาท)	๒๕๖๔ (บาท)	๒๕๖๕ (บาท)			
๑๑๓	ถนนปลอดภัย ติดตั้งระบบเสาไฟฟ้าโซลาร์เซลล์ (Solar cell) ไฟฟ้าแสงสว่างในพื้นที่สายทางที่ ตก.ถ. ๑-๐๐๒๔ บ.แม่ดาวริมเมย - บ.ปากห้วยแม่ปะ อ.แม่สอด จ.ตาก	- เพื่อพัฒนาเส้นทางคมนาคมดีขึ้น ประชาชน ได้รับความสะดวก และปลอดภัย	- ติดตั้งระบบเสาไฟฟ้าโซลาร์เซลล์ จำนวน ๑ แห่ง	-	-	-	-	๕๐๐,๐๐๐	จำนวนแห่ง	- ราษฎรที่ใช้เส้นทางมีความ ปลอดภัยในชีวิตและทรัพย์สิน มากยิ่งขึ้น	สำนักงานช่าง
๑๑๔	ถนนปลอดภัย ติดตั้งระบบเสาไฟฟ้าโซลาร์เซลล์ (Solar cell) ไฟฟ้าแสงสว่างในพื้นที่สายทางที่ ตก.ถ. ๑-๐๐๒๕ บ.ต้นผึ้ง - บ.ตีนธาตุ อ.แม่ระมาด จ.ตาก	- เพื่อพัฒนาเส้นทางคมนาคมดีขึ้น ประชาชน ได้รับความสะดวก และปลอดภัย	- ติดตั้งระบบเสาไฟฟ้าโซลาร์เซลล์ จำนวน ๒ แห่ง	-	๔๙๙,๕๐๐	-	-	๕๐๐,๐๐๐	จำนวนแห่ง	- ราษฎรที่ใช้เส้นทางมีความ ปลอดภัยในชีวิตและทรัพย์สิน มากยิ่งขึ้น	สำนักงานช่าง
๑๑๕	ถนนปลอดภัย ติดตั้งระบบเสาไฟฟ้าโซลาร์เซลล์ (Solar cell) ไฟฟ้าแสงสว่างในพื้นที่สายทางที่ ตก.ถ. ๑-๐๐๓๐ บ.แม่จะเรสองแคว - บ.สันป่าไร่ อ.แม่ระมาด จ.ตาก	- เพื่อพัฒนาเส้นทางคมนาคมดีขึ้น ประชาชน ได้รับความสะดวก และปลอดภัย	- ติดตั้งระบบเสาไฟฟ้าโซลาร์เซลล์ จำนวน ๒ แห่ง	-	๔๙๙,๕๐๐	-	-	๕๐๐,๐๐๐	จำนวนแห่ง	- ราษฎรที่ใช้เส้นทางมีความ ปลอดภัยในชีวิตและทรัพย์สิน มากยิ่งขึ้น	สำนักงานช่าง

ที่	โครงการ	วัตถุประสงค์	เป้าหมาย (ผลผลิตของโครงการ)	งบประมาณและที่ผ่านมา					ตัวชี้วัด (KPI)	ผลลัพธ์ที่คาดว่าจะได้รับ	หน่วยงาน ที่รับผิดชอบหลัก
				๒๕๖๑ (บาท)	๒๕๖๒ (บาท)	๒๕๖๓ (บาท)	๒๕๖๔ (บาท)	๒๕๖๕ (บาท)			
๑๑๖	ถนนปลอดภัย ติดตั้งระบบเสาไฟฟ้าโซลาร์เซลล์ (Solar cell) ไฟฟ้าแสงสว่างในพื้นที่สายทางที่ ตก.ถ. ๑-๐๐๓๑ บ.แม่ระมาดน้อย - บ.สันป่าตอง อ.แม่ระมาด จ.ตาก	- เพื่อพัฒนาเส้นทางคมนาคมดีขึ้น ประชาชน ได้รับความสะดวก และปลอดภัย	- ติดตั้งระบบเสาไฟฟ้าโซลาร์เซลล์ จำนวน ๒ แห่ง	-	๔๙๙,๕๐๐	-	-	๕๐๐,๐๐๐	จำนวนแห่ง	- ราษฎรที่ใช้เส้นทางมีความ ปลอดภัยในชีวิตและทรัพย์สิน มากยิ่งขึ้น	สำนักงานช่าง
๑๑๗	ถนนปลอดภัย ติดตั้งระบบเสาไฟฟ้าโซลาร์เซลล์ (Solar cell) ไฟฟ้าแสงสว่างในพื้นที่สายทางที่ ตก.ถ. ๑-๐๐๓๓ บ.ห้วยกระโหลก - บ.แมกคี่ใหม่ อ.แม่สอด จ.ตาก	- เพื่อพัฒนาเส้นทางคมนาคมดีขึ้น ประชาชน ได้รับความสะดวก และปลอดภัย	- ติดตั้งระบบเสาไฟฟ้าโซลาร์เซลล์ จำนวน ๑ แห่ง	-	-	-	-	๕๐๐,๐๐๐	จำนวนแห่ง	- ราษฎรที่ใช้เส้นทางมีความ ปลอดภัยในชีวิตและทรัพย์สิน มากยิ่งขึ้น	สำนักงานช่าง
๑๑๘	ถนนปลอดภัย ติดตั้งระบบเสาไฟฟ้าโซลาร์เซลล์ (Solar cell) ไฟฟ้าแสงสว่างในพื้นที่สายทางที่ ตก.ถ. ๑-๐๐๓๔ บ.หนองมะเกลือ - บ.ไผ่สีซอ อ.เมือง จ.ตาก	- เพื่อพัฒนาเส้นทางคมนาคมดีขึ้น ประชาชน ได้รับความสะดวก และปลอดภัย	- ติดตั้งระบบเสาไฟฟ้าโซลาร์เซลล์ จำนวน ๒ แห่ง	-	๔๙๙,๕๐๐	-	-	๕๐๐,๐๐๐	จำนวนแห่ง	- ราษฎรที่ใช้เส้นทางมีความ ปลอดภัยในชีวิตและทรัพย์สิน มากยิ่งขึ้น	สำนักงานช่าง

ที่	โครงการ	วัตถุประสงค์	เป้าหมาย (ผลผลิตของโครงการ)	งบประมาณและที่ผ่านมา					ตัวชี้วัด (KPI)	ผลลัพธ์ที่คาดว่าจะได้รับ	หน่วยงาน ที่รับผิดชอบหลัก
				๒๕๖๑ (บาท)	๒๕๖๒ (บาท)	๒๕๖๓ (บาท)	๒๕๖๔ (บาท)	๒๕๖๕ (บาท)			
๑๑๙	ถนนปลอดภัย ติดตั้งระบบเสาไฟฟ้าโซลาร์เซลล์ (Solar cell) ไฟฟ้าแสงสว่างในพื้นที่สายทางที่ ตก.ถ. ๑-๐๐๓๗ บ.ลานขวาง - บ.เด่นมะขาม อ.เมือง จ.ตาก	- เพื่อพัฒนาเส้นทางคมนาคมดีขึ้น ประชาชน ได้รับความสะดวก และปลอดภัย	- ติดตั้งระบบเสาไฟฟ้าโซลาร์เซลล์ จำนวน ๑ แห่ง	-	-	-	-	๕๐๐,๐๐๐	จำนวนแห่ง	- ราษฎรที่ใช้เส้นทางมีความปลอดภัยในชีวิตและทรัพย์สินมากยิ่งขึ้น	สำนักงานช่าง
๑๒๐	ถนนปลอดภัย ติดตั้งระบบเสาไฟฟ้าโซลาร์เซลล์ (Solar cell) ไฟฟ้าแสงสว่างในพื้นที่สายทางที่ ตก.ถ. ๑-๐๐๓๘ บ.แม่ตาวสันแป - บ.ห้วยม่วง อ.แม่สอด จ.ตาก	- เพื่อพัฒนาเส้นทางคมนาคมดีขึ้น ประชาชน ได้รับความสะดวก และปลอดภัย	- ติดตั้งระบบเสาไฟฟ้าโซลาร์เซลล์ จำนวน ๑ แห่ง	-	-	-	-	๕๐๐,๐๐๐	จำนวนแห่ง	- ราษฎรที่ใช้เส้นทางมีความปลอดภัยในชีวิตและทรัพย์สินมากยิ่งขึ้น	สำนักงานช่าง
๑๒๑	ก่อสร้างรางระบายน้ำ คสล. สายทางที่ ตก.ถ. ๑-๐๐๑๘ บ.ศิริน้อย - บ.ทรัพย์อนันต์ อ.พบพระ จ.ตาก	- เพื่อแก้ปัญหาการระบายน้ำ ให้ราษฎรใช้ในการสัญจร และขนส่ง พืชผลทางการเกษตร ได้รับความสะดวก และรวดเร็วขึ้น	- ก่อสร้างรางระบายน้ำ คสล. ท้องกว้าง ๐.๓๐ เมตร ปากกว้าง ๑.๕๐ เมตร ลึก ๐.๖๐ ม. ยาว ๗๒๕ เมตร พร้อมวางท่อ คสล. จำนวน ๑ แห่ง	-	-	๘๐๐,๐๐๐	-	-	จำนวนแห่ง	- สามารถแก้ปัญหาการระบายน้ำ ราษฎรที่ใช้เส้นทางได้รับความสะดวก และมีความปลอดภัยในชีวิตและทรัพย์สินมากยิ่งขึ้น	สำนักงานช่าง
๑๒๒	ปรับปรุงถนนโดยซ่อมแซมเป็นผิวทางแอสฟัลติกคอนกรีต สายหน้าสำนักงานประมงตาก เข้ม เขตเทศบาลเมืองตาก อ.เมือง จ.ตาก	- เพื่อให้ถนนที่ได้รับความเสียหาย ได้รับการซ่อมแซมบำรุงรักษาให้อยู่ ในสภาพดี	- ขนาดกว้าง ๔.๐๐ - ๖.๐๐ ม. ระยะทางยาว ๐.๖๔๐ กม. หนา ๐.๐๕ ม. หรือรวมพื้นที่ดำเนินการไม่น้อยกว่า ๓,๒๓๐ ตร.ม.	๑,๕๐๐,๐๐๐	-	-	-	-	จำนวนพื้นที่ ที่ปรับปรุง ซ่อมแซม บำรุงรักษา	- ราษฎรที่ใช้เส้นทางได้รับความสะดวก รวดเร็ว และมี ความปลอดภัยในชีวิตและ ทรัพย์สินมากยิ่งขึ้น	สำนักงานช่าง

ที่	โครงการ	วัตถุประสงค์	เป้าหมาย (ผลผลิตของโครงการ)	งบประมาณและที่ผ่านมา					ตัวชี้วัด (KPI)	ผลลัพธ์ที่คาดว่าจะได้รับ	หน่วยงาน ที่รับผิดชอบหลัก
				๒๕๖๑ (บาท)	๒๕๖๒ (บาท)	๒๕๖๓ (บาท)	๒๕๖๔ (บาท)	๒๕๖๕ (บาท)			
๑๒๓	ก่อสร้างฝายน้ำล้นห้วยแม่ปะแพะ ม.๘ ต.สมอโคน อ.บ้านตาก เชื่อม ต.ไม้จาม อ.เมือง จ.ตาก	- เพื่อให้ราษฎรมีน้ำใช้ในการเกษตรกรรม เลี้ยงสัตว์ การประมง เป็นที่ระบายน้ำในช่วงฤดูน้ำป่าไหลหลาก ป้องกันน้ำเอ่อล้นตลิ่ง และลดปัญหาภัยแล้ง	- ก่อสร้างฝายน้ำล้น ความสูง ๑.๐๐ ม. ความกว้าง ๑๙.๕๐ ม. ความยาว ๒๐.๒๕ ม. จำนวน ๑ แห่ง	๑,๐๐๐,๐๐๐	-	-	-	-	จำนวนแห่ง	- เพิ่มผลผลิตให้ประชาชนที่อยู่ในพื้นที่โครงการฯ มีน้ำใช้ในการเกษตรกรรม เลี้ยงสัตว์ และลดปัญหาภัยแล้ง	สำนักงานช่าง
๑๒๔	ก่อสร้างถนนคอนกรีตเสริมเหล็ก บ้านขอแม่โก ตำบลแม่จัน เชื่อม ตำบลหนองหลวง อำเภออุ้มผาง จังหวัดตาก	- เพื่อให้ราษฎรใช้ถนนในการสัญจร และขนส่งพืชผลทางการเกษตร ได้รับความสะดวก และรวดเร็ว	- ขนาดกว้าง ๕.๐๐ ม. ระยะทางยาว ๐.๑๘๐ กม. หนา ๐.๑๕ ม. หรือรวมพื้นที่ดำเนินการไม่น้อยกว่า ๙๐๐ ตร.ม.	๔๙๘,๐๐๐	-	-	-	-	จำนวนพื้นที่ที่ก่อสร้าง	- ได้รับประโยชน์มีถนนที่มั่นคง แข็งแรงได้มาตรฐานในการใช้งาน	สำนักงานช่าง
๑๒๕	ก่อสร้างถนนคอนกรีตเสริมเหล็ก หมู่ที่ ๓ ตำบลแม่กลอง เชื่อม ตำบลโมโกร อำเภออุ้มผาง จังหวัดตาก	- เพื่อให้ราษฎรใช้ถนนในการสัญจร และขนส่งพืชผลทางการเกษตร ได้รับความสะดวก และรวดเร็ว	- ขนาดกว้าง ๕.๐๐ ม. ระยะทางยาว ๐.๒๐๐ กม. หนา ๐.๑๕ ม. หรือรวมพื้นที่ดำเนินการไม่น้อยกว่า ๑,๐๐๐ ตร.ม.	๔๙๙,๓๐๐	-	-	-	-	จำนวนพื้นที่ที่ก่อสร้าง	- ได้รับประโยชน์มีถนนที่มั่นคง แข็งแรงได้มาตรฐานในการใช้งาน	สำนักงานช่าง
๑๒๖	ก่อสร้างถนนคอนกรีตเสริมเหล็ก บ้านนุโพ ตำบลแม่จัน เชื่อม ตำบลหนองหลวง อำเภออุ้มผาง จังหวัดตาก	- เพื่อให้ราษฎรใช้ถนนในการสัญจร และขนส่งพืชผลทางการเกษตร ได้รับความสะดวก และรวดเร็ว	- ขนาดกว้าง ๕.๐๐ ม. ระยะทางยาว ๐.๑๘๐ กม. หนา ๐.๑๕ ม. หรือรวมพื้นที่ดำเนินการไม่น้อยกว่า ๙๐๐ ตร.ม.	๕๐๐,๐๐๐	-	-	-	-	จำนวนพื้นที่ที่ก่อสร้าง	- ได้รับประโยชน์มีถนนที่มั่นคง แข็งแรงได้มาตรฐานในการใช้งาน	สำนักงานช่าง

ที่	โครงการ	วัตถุประสงค์	เป้าหมาย (ผลผลิตของโครงการ)	งบประมาณและที่ผ่านมา					ตัวชี้วัด (KPI)	ผลลัพธ์ที่คาดว่าจะได้รับ	หน่วยงาน ที่รับผิดชอบหลัก
				๒๕๖๑ (บาท)	๒๕๖๒ (บาท)	๒๕๖๓ (บาท)	๒๕๖๔ (บาท)	๒๕๖๕ (บาท)			
๑๒๗	ก่อสร้างถนนคอนกรีตเสริมเหล็ก หมู่ที่ ๑ ตำบลแม่กลอง เชื่อม ตำบลแม่จัน อำเภออุ้มผาง จังหวัดตาก	- เพื่อให้ราษฎรใช้ถนนในการสัญจร และขนส่งพืชผลทางการเกษตร ได้รับความสะดวก และรวดเร็ว	- ขนาดกว้าง ๕.๐๐ ม. ระยะทางยาว ๐.๑๘๐ กม. หนา ๐.๑๕ ม. หรือรวมพื้นที่ดำเนินการไม่น้อยกว่า ๙๐๐ ตร.ม.	๕๐๐,๐๐๐	-	-	-	-	จำนวนพื้นที่ ที่ก่อสร้าง	- ได้รับประโยชน์ที่มั่นคง แข็งแรงได้มาตรฐานในการใช้งาน	สำนักงานช่าง
๑๒๘	ก่อสร้างถนนคอนกรีตเสริมเหล็ก บ้านขุนห้วย ตำบลแม่ต๋าน เชื่อม บ้านตะโบคี หมู่ที่ ๗ ตำบลแม่อุสุ อำเภอท่าสองยาง จังหวัดตาก	- เพื่อให้ราษฎรใช้ถนนในการสัญจร และขนส่งพืชผลทางการเกษตร ได้รับความสะดวก และรวดเร็ว	- ขนาดกว้าง ๕.๐๐ ม. ระยะทางยาว ๐.๒๐๐ กม. หนา ๐.๑๕ ม. หรือรวมพื้นที่ดำเนินการไม่น้อยกว่า ๑,๐๐๐ ตร.ม.	๔๙๘,๐๐๐	-	-	-	-	จำนวนพื้นที่ ที่ก่อสร้าง	- ได้รับประโยชน์ที่มั่นคง แข็งแรงได้มาตรฐานในการใช้งาน	สำนักงานช่าง
๑๒๙	ก่อสร้างถนนคอนกรีตเสริมเหล็ก บ้านมอทะ หมู่ที่ ๓ ตำบลแม่อุสุ เชื่อม ตำบลแม่สอง อำเภอท่าสองยาง จังหวัดตาก	- เพื่อให้ราษฎรใช้ถนนในการสัญจร และขนส่งพืชผลทางการเกษตร ได้รับความสะดวก และรวดเร็ว	- ขนาดกว้าง ๔.๐๐ ม. ระยะทางยาว ๐.๒๕๐ กม. หนา ๐.๑๕ ม. หรือรวมพื้นที่ดำเนินการไม่น้อยกว่า ๑,๐๐๐ ตร.ม.	๔๙๘,๐๐๐	-	-	-	-	จำนวนพื้นที่ ที่ก่อสร้าง	- ได้รับประโยชน์ที่มั่นคง แข็งแรงได้มาตรฐานในการใช้งาน	สำนักงานช่าง
๑๓๐	ก่อสร้างถนนคอนกรีตเสริมเหล็ก บ้านป้อยาลู หมู่ที่ ๗ ตำบลแม่ต๋าน เชื่อม บ้านลอยเคาะ หมู่ที่ ๑๐ ตำบลแม่หละ อำเภอท่าสองยาง จังหวัดตาก	- เพื่อให้ราษฎรใช้ถนนในการสัญจร และขนส่งพืชผลทางการเกษตร ได้รับความสะดวก และรวดเร็ว	- ขนาดกว้าง ๕.๐๐ ม. ระยะทางยาว ๐.๒๐๐ กม. หนา ๐.๑๕ ม. หรือรวมพื้นที่ดำเนินการไม่น้อยกว่า ๑,๐๐๐ ตร.ม.	๕๐๐,๐๐๐	-	-	-	-	จำนวนพื้นที่ ที่ก่อสร้าง	- ได้รับประโยชน์ที่มั่นคง แข็งแรงได้มาตรฐานในการใช้งาน	สำนักงานช่าง

ที่	โครงการ	วัตถุประสงค์	เป้าหมาย (ผลผลิตของโครงการ)	งบประมาณและที่ผ่านมา					ตัวชี้วัด (KPI)	ผลลัพธ์ที่คาดว่าจะได้รับ	หน่วยงาน ที่รับผิดชอบหลัก
				๒๕๖๑ (บาท)	๒๕๖๒ (บาท)	๒๕๖๓ (บาท)	๒๕๖๔ (บาท)	๒๕๖๕ (บาท)			
๑๓๑	ก่อสร้างถนนคอนกรีตเสริมเหล็ก บ้านปะน้อยปู หมู่ที่ ๕ ตำบลแม่อุสุ เชื่อม ตำบลแม่สอง อำเภอท่าสองยาง จังหวัดตาก	- เพื่อให้ราษฎรใช้ถนนในการสัญจร และขนส่งพืชผลทางการเกษตร ได้รับความสะดวก และรวดเร็ว	- ขนาดกว้าง ๕.๐๐ ม. ระยะทางยาว ๐.๒๐๐ กม. หนา ๐.๑๕ ม. หรือรวมพื้นที่ดำเนินการไม่น้อยกว่า ๑,๐๐๐ ตร.ม.	๕๐๐,๐๐๐	-	-	-	-	จำนวนพื้นที่ ที่ก่อสร้าง	- ได้รับประโยชน์มีถนนที่มั่นคง แข็งแรงได้มาตรฐานในการใช้งาน	สำนักงานช่าง
๑๓๒	ก่อสร้างถนนคอนกรีตเสริมเหล็ก สายทาง หมู่ที่ ๑๑ บ้านลานสาข ตำบลแม่ท้อ อำเภอเมืองตาก เชื่อมกับ ตำบลสามหมื่น อำเภอแม่ระมาด จังหวัดตาก	- เพื่อให้ราษฎรใช้ถนนในการสัญจร และขนส่งพืชผลทางการเกษตร ได้รับความสะดวก และรวดเร็ว	- ขนาดกว้าง ๕.๐๐ ม. ระยะทางยาว ๐.๓๐๐ กม. หนา ๐.๑๕ ม. หรือรวมพื้นที่ดำเนินการไม่น้อยกว่า ๑,๕๐๐ ตร.ม.	๖๙๘,๐๐๐	-	-	-	-	จำนวนพื้นที่ ที่ก่อสร้าง	- ได้รับประโยชน์มีถนนที่มั่นคง แข็งแรงได้มาตรฐานในการใช้งาน	สำนักงานช่าง
๑๓๓	ปรับปรุงซ่อมแซมถนนคอนกรีต เสริมเหล็ก หมู่ที่ ๑ บ้านห้วยยะอุ ตำบลด่านแม่ละเมา เชื่อม หมู่ที่ ๗ บ้านห้วยไคร้ ตำบลพะวอ อำเภอแม่สอด จังหวัดตาก	- เพื่อให้ราษฎรใช้ถนนในการสัญจร และขนส่งพืชผลทางการเกษตร ได้รับความสะดวก และรวดเร็ว	- ขนาดกว้าง ๕.๐๐ ม. ระยะทางยาว ๐.๒๒๐ กม. หนา ๐.๑๕ ม. หรือรวมพื้นที่ดำเนินการไม่น้อยกว่า ๑,๑๑๐ ตร.ม.	๕๐๐,๐๐๐	-	-	-	-	จำนวนพื้นที่ ที่ก่อสร้าง	- ได้รับประโยชน์มีถนนที่มั่นคง แข็งแรงได้มาตรฐานในการใช้งาน	สำนักงานช่าง
๑๓๔	ก่อสร้างสะพานคอนกรีตเสริมเหล็ก ข้ามลำห้วยสาธารณะ หมู่ที่ ๒ ตำบลแม่กลอง เชื่อม ตำบลโมโกร อำเภออุ้มผาง จังหวัดตาก	- เพื่อให้ราษฎรใช้สะพานในการ สัญจรขนส่งพืชผลทางการเกษตร ประหยัดค่าใช้จ่าย มีความสะดวก ปลอดภัย และรวดเร็วขึ้น	- ขนาดกว้าง ๔.๐๐ เมตร ยาว ๙.๐๐ เมตร (ไม่มีทางเท้า) พร้อมถนนคอนกรีตเสริมเหล็ก เชื่อมคอสะพาน จำนวน ๑ แห่ง	๘๕๐,๐๐๐	-	-	-	-	จำนวนแห่ง	- มีสะพานที่มั่นคง แข็งแรง ได้มาตรฐาน และมีความ ปลอดภัยในการใช้งาน	สำนักงานช่าง

ที่	โครงการ	วัตถุประสงค์	เป้าหมาย (ผลผลิตของโครงการ)	งบประมาณและที่ผ่านมา					ตัวชี้วัด (KPI)	ผลลัพธ์ที่คาดว่าจะได้รับ	หน่วยงาน ที่รับผิดชอบหลัก
				๒๕๖๑ (บาท)	๒๕๖๒ (บาท)	๒๕๖๓ (บาท)	๒๕๖๔ (บาท)	๒๕๖๕ (บาท)			
๑๓๕	ก่อสร้างสะพานคอนกรีตเสริมเหล็กข้ามคลองตะแบก หมู่ที่ ๔ บ้านชะลาดระฆัง ตำบลโป่งแดง อำเภอเมือง จังหวัดตาก เชื่อมบ้านวังลึก ตำบลวังลึก อำเภอบ้านด่านลานหอย จังหวัดสุโขทัย	- เพื่อให้ราษฎรใช้สะพานในการสัญจรขนส่งพืชผลทางการเกษตร ประหยัดค่าใช้จ่าย มีความสะดวกปลอดภัย และรวดเร็วขึ้น	- ขนาดกว้าง ๔.๐๐ เมตร ยาว ๓๖.๐๐ เมตร (ไม่มีทางเท้า) จำนวน ๑ แห่ง	๒,๐๐๐,๐๐๐	-	-	-	-	จำนวนแห่ง	- มีสะพานที่มั่นคง แข็งแรง ได้มาตรฐาน และมีความปลอดภัยในการใช้งาน	สำนักงานช่าง
๑๓๖	ก่อสร้างท่อเหลี่ยมคอนกรีตเสริมเหล็กสายทาง หมู่ที่ ๘ บ้านชิบาโบ ตำบลคีรีราษฎร์ อำเภอพบพระ จังหวัดตาก	- เพื่อแก้ปัญหาการระบายน้ำให้ราษฎรใช้ในการสัญจร และขนส่งพืชผลทางการเกษตร ได้รับความสะดวก และรวดเร็วขึ้น	- ก่อสร้างท่อเหลี่ยมคอนกรีตเสริมเหล็ก จำนวน ๑ แห่ง	๔๐๐,๐๐๐	-	-	-	-	จำนวนแห่ง	- สามารถแก้ปัญหาการระบายน้ำราษฎรที่ใช้เส้นทางได้รับความสะดวก และมีความปลอดภัยในชีวิตและทรัพย์สินมากยิ่งขึ้น	สำนักงานช่าง
๑๓๗	ติดตั้งระบบเสาไฟฟ้าโซล่าเซลล์ (Solar cell) ไฟฟ้าส่องสว่างในพื้นที่ตำบลแม่ท้อ อำเภอเมืองตาก จังหวัดตาก	- เพื่อให้ราษฎร มีไฟฟ้าไว้ใช้ เกิดความสะดวกและปลอดภัย	- ติดตั้งระบบไฟฟ้าโซล่าเซลล์ จำนวน ๑ แห่ง	๕๐๐,๐๐๐	-	-	-	-	จำนวนแห่ง	- ราษฎรได้มีไฟฟ้าไว้ใช้ในการดำรงชีวิตและทำกิจกรรมต่างๆ	สำนักงานช่าง
๑๓๘	ติดตั้งระบบเสาไฟฟ้าโซล่าเซลล์ (Solar cell) ไฟฟ้าส่องสว่างในพื้นที่ตำบลแม่สอง อำเภอกำสองยาง จังหวัดตาก	- เพื่อให้ราษฎร มีไฟฟ้าไว้ใช้ เกิดความสะดวกและปลอดภัย	- ติดตั้งระบบไฟฟ้าโซล่าเซลล์ จำนวน ๑ แห่ง	๕๐๐,๐๐๐	-	-	-	-	จำนวนแห่ง	- ราษฎรได้มีไฟฟ้าไว้ใช้ในการดำรงชีวิตและทำกิจกรรมต่างๆ	สำนักงานช่าง

ที่	โครงการ	วัตถุประสงค์	เป้าหมาย (ผลผลิตของโครงการ)	งบประมาณและที่ผ่านมา					ตัวชี้วัด (KPI)	ผลลัพธ์ที่คาดว่าจะได้รับ	หน่วยงาน ที่รับผิดชอบหลัก
				๒๕๖๑ (บาท)	๒๕๖๒ (บาท)	๒๕๖๓ (บาท)	๒๕๖๔ (บาท)	๒๕๖๕ (บาท)			
๑๓๙	ติดตั้งระบบเสาไฟฟ้าโซล่าเซลล์ (Solar cell) ไฟฟ้าส่องสว่างในพื้นที่ตำบลแม่หวาง อำเภอท่าสองยาง จังหวัดตาก	- เพื่อให้ราษฎร มีไฟฟ้าไว้ใช้ เกิดความสะดวกและปลอดภัย	- ติดตั้งระบบไฟฟ้าโซล่าเซลล์ จำนวน ๑ แห่ง	๕๐๐,๐๐๐	-	-	-	-	จำนวนแห่ง	- ราษฎรได้มีไฟฟ้าไว้ใช้ในการดำรงชีวิตและทำกิจกรรมต่างๆ	สำนักงานช่าง
๑๔๐	ติดตั้งระบบเสาไฟฟ้าโซล่าเซลล์ (Solar cell) ไฟฟ้าส่องสว่างในพื้นที่ตำบลท่าสองยาง อำเภอท่าสองยาง จังหวัดตาก	- เพื่อให้ราษฎร มีไฟฟ้าไว้ใช้ เกิดความสะดวกและปลอดภัย	- ติดตั้งระบบไฟฟ้าโซล่าเซลล์ จำนวน ๑ แห่ง	๕๐๐,๐๐๐	-	-	-	-	จำนวนแห่ง	- ราษฎรได้มีไฟฟ้าไว้ใช้ในการดำรงชีวิตและทำกิจกรรมต่างๆ	สำนักงานช่าง
๑๔๑	ก่อสร้างแพปิยะ	- เพื่อให้ราษฎรใช้ในการสัญจรขนส่ง พืชผลทางการเกษตรและการท่องเที่ยว ตำบลสามเงา - ตำบลบ้านนา อำเภอสามเงา จังหวัดตาก	- ก่อสร้างแพปิยะบริการพร้อมระบบไฟฟ้าโซล่าเซลล์ส่องสว่าง จำนวน ๑ แห่ง	๑,๖๘๐,๐๐๐	-	-	-	-	จำนวนแห่ง	- ได้รับประโยชน์มีแพปิยะบริการประหยัดค่าใช้จ่ายในการเดินทาง	สำนักงานช่าง
๑๔๒	ก่อสร้างเขื่อนป้องกันน้ำกัดเซาะตลิ่งพัง พร้อมขุดลอกลำห้วยลานสามหมู่ที่ ๔ บ้านลานสาม ตำบลแม่ท้อ อำเภอเมืองตาก จังหวัดตาก	- เพื่อป้องกันน้ำกัดเซาะตลิ่งเสียหาย และป้องกันน้ำป่าไหลหลากท่วมบ้านเรือน และพื้นที่การเกษตรของราษฎร	- ขุดลอกปรับระดับลำห้วยลานสาม จำนวน ๑ แห่ง	๔๙๙,๐๐๐	-	-	-	-	จำนวนแห่ง	- พื้นที่ลาดตลิ่งไม่เกิดการพังทลายหน้าดิน เป็นที่พักผ่อนท่องเที่ยวและทำกิจกรรม โดยกรมมีส่วนร่วม	สำนักงานช่าง
๑๔๓	ขยายเขตท่อส่งน้ำประปาหมู่บ้าน หมู่ที่ ๗, หมู่ที่ ๙ ตำบลเกาะตะเภา อำเภอบ้านตาก จังหวัดตาก	- เพื่อสนับสนุนการผลิตน้ำประปาสะอาด ในพื้นที่ และแหล่งเก็บน้ำเพื่อการอุปโภค - บริโภค และช่วยลดปัญหาภัยแล้ง	- ขยายเขตท่อส่งน้ำประปาหมู่บ้าน จำนวน ๑ แห่ง	๕๐๐,๐๐๐	-	-	-	-	จำนวนแห่ง	- ลดปัญหาความเดือดร้อนให้ประชาชนในพื้นที่โครงการฯ	สำนักงานช่าง

ที่	โครงการ	วัตถุประสงค์	เป้าหมาย (ผลผลิตของโครงการ)	งบประมาณและที่ผ่านมา					ตัวชี้วัด (KPI)	ผลลัพธ์ที่คาดว่าจะได้รับ	หน่วยงาน ที่รับผิดชอบหลัก
				๒๕๖๑ (บาท)	๒๕๖๒ (บาท)	๒๕๖๓ (บาท)	๒๕๖๔ (บาท)	๒๕๖๕ (บาท)			
๑๔๔	ก่อสร้างถนนคอนกรีตเสริมเหล็ก หมู่ที่ ๒ บ้านคลองเชียงทอง ตำบลประดาง เชื่อมต่อดำบลนาโบสถ์ อำเภอวังเจ้า จังหวัดตาก	- เพื่อให้ราษฎรใช้ถนนในการสัญจร และขนส่งพืชผลทางการเกษตร ได้รับความสะดวก และรวดเร็ว	- ขนาดกว้าง ๖.๐๐ ม. ระยะทางยาว ๐.๑๖๐ กม. หนา ๐.๒๐ ม. หรือรวมพื้นที่ ดำเนินการไม่น้อยกว่า ๙๖๐ ตร.ม.	๕๐๐,๐๐๐	-	-	-	-	จำนวนพื้นที่ ที่ก่อสร้าง	- ได้รับประโยชน์มีถนนที่มั่นคง แข็งแรงได้มาตรฐานในการใช้งาน	สำนักงาน ช่าง
๑๔๕	ก่อสร้างถนนคอนกรีตเสริมเหล็ก สายบ้านวังน้ำเย็น หมู่ที่ ๘ ตำบลนาโบสถ์ เชื่อมกับ หมู่ที่ ๖ ตำบลเชียงทอง อำเภอวังเจ้า จังหวัดตาก	- เพื่อให้ราษฎรใช้ถนนในการสัญจร และขนส่งพืชผลทางการเกษตร ได้รับความสะดวก และรวดเร็ว	- ขนาดกว้าง ๕.๐๐ ม. ระยะทางยาว ๐.๒๓๐ กม. หนา ๐.๑๕ ม. หรือรวมพื้นที่ ดำเนินการไม่น้อยกว่า ๑,๑๕๐ ตร.ม.	๕๐๐,๐๐๐	-	-	-	-	จำนวนพื้นที่ ที่ก่อสร้าง	- ได้รับประโยชน์มีถนนที่มั่นคง แข็งแรงได้มาตรฐานในการใช้งาน	สำนักงาน ช่าง
๑๔๖	ก่อสร้างถนนคอนกรีตเสริมเหล็ก สายทาง บ้านท่าทองแดง หมู่ ๗ ตำบลนาโบสถ์ เชื่อม หมู่ ๖ บ้านผาผึ้ง ตำบลเชียงทอง อำเภอวังเจ้า จังหวัดตาก	- เพื่อให้ราษฎรใช้ถนนในการสัญจร และขนส่งพืชผลทางการเกษตร ได้รับความสะดวก และรวดเร็ว	- ขนาดกว้าง ๖.๐๐ ม. ระยะทางยาว ๐.๒๐๐ กม. หนา ๐.๑๕ ม. หรือรวมพื้นที่ดำเนินการไม่น้อยกว่า ๑,๒๐๐ ตร.ม. - ขนาดกว้าง ๘.๐๐ ม. ระยะทางยาว ๐.๔๒๐ กม. หนา ๐.๑๕ ม. หรือรวมพื้นที่ดำเนินการไม่น้อยกว่า ๓,๓๖๐ ตร.ม.	๕๐๐,๐๐๐	-	-	-	-	จำนวนพื้นที่ ที่ก่อสร้าง	- ได้รับประโยชน์มีถนนที่มั่นคง แข็งแรงได้มาตรฐานในการใช้งาน	สำนักงาน ช่าง

ที่	โครงการ	วัตถุประสงค์	เป้าหมาย (ผลผลิตของโครงการ)	งบประมาณและที่ผ่านมา					ตัวชี้วัด (KPI)	ผลลัพธ์ที่คาดว่าจะได้รับ	หน่วยงาน ที่รับผิดชอบหลัก
				๒๕๖๑ (บาท)	๒๕๖๒ (บาท)	๒๕๖๓ (บาท)	๒๕๖๔ (บาท)	๒๕๖๕ (บาท)			
๑๔๗	ก่อสร้างถนนคอนกรีตเสริมเหล็ก สายทาง หมู่ ๑๐ บ้านใหม่ชัยมงคล ตำบลเชียงทอง อำเภอวังเจ้า จังหวัดตาก เชื่อมโยง บ้านมอริ่งงาม ตำบลโกสัมพี อำเภอโกสัมพีนคร จังหวัดกำแพงเพชร	- เพื่อให้ราษฎรใช้ถนนในการ สัญจร และขนส่งพืชผลทาง การเกษตร ได้รับความสะดวก และรวดเร็ว	- ขนาดกว้าง ๕.๐๐ ม. ระยะทางยาว ๐.๔๒๐ กม. หนา ๐.๑๕ ม. หรือรวมพื้นที่ดำเนินการไม่น้อยกว่า ๒,๑๐๐ ตร.ม.	๙๙๓,๐๐๐	-	-	-	-	จำนวนพื้นที่ ที่ก่อสร้าง	- ได้รับประโยชน์ที่มั่นคง แข็งแรงได้มาตรฐานในการใช้งาน	สำนักงานช่าง
๑๔๘	ก่อสร้างสะพานคอนกรีตเสริมเหล็ก ข้ามลำห้วยแม่จะเรา หมู่ที่ ๓ ตำบลแม่จะเรา เชื่อม บ้านตีนฮาด ตำบลพระธาตุ อำเภอแม่ระมาด จังหวัดตาก	- เพื่อให้ราษฎรใช้สะพานในการ สัญจรขนส่งพืชผลทางการเกษตร ประหยัดค่าใช้จ่าย มีความสะดวก ปลอดภัย และรวดเร็วขึ้น	- ขนาดกว้าง ๘.๐๐ ม. ยาว ๓๒.๐๐ ม. พร้อมถนน คอนกรีตเสริมเหล็กเชื่อม คอสะพาน และกำแพงกันดิน คอนกรีตเสริมเหล็ก จำนวน ๑ แห่ง	๓,๐๐๐,๐๐๐	-	-	-	-	จำนวนแห่ง	- มีสะพานที่มั่นคง แข็งแรง ได้มาตรฐาน และมีความ ปลอดภัยในการใช้งาน	สำนักงานช่าง
๑๔๙	ก่อสร้างถนนคอนกรีตเสริมเหล็ก บ้านชิบาโบ ตำบลคีรีราษฎร์ เชื่อม บ้านสามยอดดอย ตำบลช่องแคบ อำเภอพบพระ จังหวัดตาก	- เพื่อให้ราษฎรใช้ถนนในการสัญจร และขนส่งพืชผลทางการเกษตร ได้รับความสะดวก และรวดเร็ว	- ขนาดกว้าง ๖.๐๐ ม. ระยะทางยาว ๐.๑๗๐ กม. หนา ๐.๑๕ ม. หรือรวมพื้นที่ ดำเนินการไม่น้อยกว่า ๑,๐๒๐ ตร.ม.	๕๐๐,๐๐๐	-	-	-	-	จำนวนพื้นที่ ที่ก่อสร้าง	- ได้รับประโยชน์ที่มั่นคง แข็งแรงได้มาตรฐานในการใช้งาน	สำนักงานช่าง
๑๕๐	ก่อสร้างถนนคอนกรีตเสริมเหล็ก บ้านสามยอดดอย ตำบลช่องแคบ อำเภอพบพระ เชื่อม บ้านเจดีย์โค๊ะ ตำบลมหาวัน อำเภอแม่สอด จังหวัดตาก	- เพื่อให้ราษฎรใช้ถนนในการสัญจร และขนส่งพืชผลทางการเกษตร ได้รับความสะดวก และรวดเร็ว	- ขนาดกว้าง ๕.๐๐ ม. ระยะทางยาว ๐.๖๐๐ กม. หนา ๐.๑๕ ม. หรือรวมพื้นที่ ดำเนินการไม่น้อยกว่า ๓,๐๐๐ ตร.ม.	๑,๔๙๙,๐๐๐	-	-	-	-	จำนวนพื้นที่ ที่ก่อสร้าง	- ได้รับประโยชน์ที่มั่นคง แข็งแรงได้มาตรฐานในการใช้งาน	สำนักงานช่าง

ที่	โครงการ	วัตถุประสงค์	เป้าหมาย (ผลผลิตของโครงการ)	งบประมาณและที่ผ่านมา					ตัวชี้วัด (KPI)	ผลลัพธ์ที่คาดว่าจะได้รับ	หน่วยงาน ที่รับผิดชอบหลัก
				๒๕๖๑ (บาท)	๒๕๖๒ (บาท)	๒๕๖๓ (บาท)	๒๕๖๔ (บาท)	๒๕๖๕ (บาท)			
๑๕๑	ก่อสร้างถนนคอนกรีตเสริมเหล็ก หมู่ที่ ๔ ตำบลแม่กลอง เชื่อม ตำบลไม้เกร อำเภอู่ผึ้ง จังหวัดตาก	- เพื่อให้ราษฎรใช้ถนนในการสัญจร และขนส่งพืชผลทางการเกษตร ได้รับความสะดวก และรวดเร็ว	- ขนาดกว้าง ๕.๐๐ ม. ระยะทางยาว ๐.๕๐๐ กม. หนา ๐.๑๕ ม. หรือรวมพื้นที่ ดำเนินการไม่น้อยกว่า ๒,๕๐๐ ตร.ม.	๑,๒๔๘,๘๐๐	-	-	-	-	จำนวนพื้นที่ ที่ก่อสร้าง	- ได้รับประโยชน์ที่มั่นคง แข็งแรงได้มาตรฐานในการใช้งาน	สำนักงานช่าง
๑๕๒	ก่อสร้างถนนคอนกรีตเสริมเหล็ก สายทาง หมู่ ๓ บ้านหนองจิว ตำบลตากตก เชื่อม หมู่ที่ ๑ บ้านดงยาง ตำบลทุ่งกระเซาะ อำเภอบ้านตาก จังหวัดตาก	- เพื่อให้ราษฎรใช้ถนนในการสัญจร และขนส่งพืชผลทางการเกษตร ได้รับความสะดวก และรวดเร็ว	- ขนาดกว้าง ๕.๐๐ ม. ระยะทางยาว ๐.๔๖๕ กม. หนา ๐.๑๕ ม. หรือรวมพื้นที่ดำเนินการไม่น้อยกว่า ๒,๓๒๕ ตร.ม.	๕๐๐,๐๐๐	๔๙๖,๐๐๐	-	-	-	จำนวนพื้นที่ ที่ก่อสร้าง	- ได้รับประโยชน์ที่มั่นคง แข็งแรงได้มาตรฐานในการใช้งาน	สำนักงานช่าง
๑๕๓	ก่อสร้างถนนคอนกรีตเสริมเหล็ก บ้านวังประจบ ตำบลวังประจบ ถึง บ้านลานห้วยเดื่อ หมู่ที่ ๑ ตำบลโป่งแดง อำเภอมืองตาก จังหวัดตาก	- เพื่อให้ราษฎรใช้ถนนในการสัญจร และขนส่งพืชผลทางการเกษตร ได้รับความสะดวก และรวดเร็ว	- ขนาดกว้าง ๕.๐๐ ม. ระยะทางยาว ๐.๒๕๐ กม. หนา ๐.๑๕ ม. หรือรวมพื้นที่ ดำเนินการไม่น้อยกว่า ๑,๒๕๐ ตร.ม.	๕๐๐,๐๐๐	-	-	-	-	จำนวนพื้นที่ ที่ก่อสร้าง	- ได้รับประโยชน์ที่มั่นคง แข็งแรงได้มาตรฐานในการใช้งาน	สำนักงานช่าง
๑๕๔	ก่อสร้างถนนคอนกรีตเสริมเหล็ก หมู่ที่ ๒ ตำบลแม่จัน เชื่อม ตำบลหนองหลวง อำเภอู่ผึ้ง จังหวัดตาก	- เพื่อให้ราษฎรใช้ถนนในการสัญจร และขนส่งพืชผลทางการเกษตร ได้รับความสะดวก และรวดเร็ว	- ขนาดกว้าง ๕.๐๐ ม. ระยะทางยาว ๐.๕๔๐ กม. หนา ๐.๑๕ ม. หรือรวมพื้นที่ ดำเนินการไม่น้อยกว่า ๒,๗๐๐ ตร.ม.	๑,๔๙๙,๖๐๐	-	-	-	-	จำนวนพื้นที่ ที่ก่อสร้าง	- ได้รับประโยชน์ที่มั่นคง แข็งแรงได้มาตรฐานในการใช้งาน	สำนักงานช่าง

ที่	โครงการ	วัตถุประสงค์	เป้าหมาย (ผลผลิตของโครงการ)	งบประมาณและที่ผ่านมา					ตัวชี้วัด (KPI)	ผลลัพธ์ที่คาดว่าจะได้รับ	หน่วยงาน ที่รับผิดชอบหลัก
				๒๕๖๑ (บาท)	๒๕๖๒ (บาท)	๒๕๖๓ (บาท)	๒๕๖๔ (บาท)	๒๕๖๕ (บาท)			
๑๕๕	ปรับปรุงถนนโดยก่อสร้างเป็นผิวทางคอนกรีตเสริมเหล็ก สายทาง หมู่ ๓ บ้านป่อไม้หว้า ตำบลน้ำร้อน เชื่อมโยง หมู่ ๘ บ้านสามไร่ ตำบลไม้งาม อำเภอเมือง จังหวัดตาก	- เพื่อให้ราษฎรใช้ถนนในการสัญจร และขนส่งพืชผลทางการเกษตร ได้รับความสะดวก และรวดเร็ว	- ขนาดกว้าง ๕.๐๐ ม. ระยะทางยาว ๐.๒๔๐ กม. หนา ๐.๑๕ ม. หรือรวมพื้นที่ดำเนินการไม่น้อยกว่า ๑,๒๐๐ ตร.ม.	๔๙๗,๐๐๐	-	-	-	-	จำนวนพื้นที่ ที่ก่อสร้าง	- ราษฎรได้รับประโยชน์ มีถนนที่มั่นคง แข็งแรง ได้มาตรฐานในการใช้งาน	สำนักงานช่าง
๑๕๖	ปรับปรุงถนนโดยก่อสร้างเป็นผิวทางคอนกรีตเสริมเหล็ก สายทาง หมู่ ๗ บ้านเนินมะคึก ตำบลน้ำร้อน เชื่อมโยง หมู่ ๑ บ้านลานห้วยเตือ ตำบลโป่งแดง อำเภอเมือง จังหวัดตาก	- เพื่อให้ราษฎรใช้ถนนในการสัญจร และขนส่งพืชผลทางการเกษตร ได้รับความสะดวก และรวดเร็ว	- ขนาดกว้าง ๖.๐๐ ม. ระยะทางยาว ๐.๒๐๕ กม. หนา ๐.๑๕ ม. หรือรวมพื้นที่ดำเนินการไม่น้อยกว่า ๑,๒๓๐ ตร.ม.	๔๙๗,๐๐๐	-	-	-	-	จำนวนพื้นที่ ที่ก่อสร้าง	- ราษฎรได้รับประโยชน์ มีถนนที่มั่นคง แข็งแรง ได้มาตรฐานในการใช้งาน	สำนักงานช่าง
๑๕๗	ปรับปรุงถนนโดยซ่อมแซมเป็น ผิวทางคอนกรีตเสริมเหล็ก สายทาง หมู่ ๘ บ้านเด่นมะขาม ตำบลตุ๊กกลาง เชื่อมโยง หมู่ ๔ บ้านน้ำร้อน อำเภอเมือง จังหวัดตาก	- เพื่อให้ราษฎรใช้ถนนในการสัญจร และขนส่งพืชผลทางการเกษตร ได้รับความสะดวก และรวดเร็ว	- ขนาดกว้าง ๔.๕๐ ม. ระยะทางยาว ๐.๗๘๕ กม. หนา ๐.๑๕ ม. หรือรวมพื้นที่ดำเนินการไม่น้อยกว่า ๓,๕๓๒.๕๐ ตร.ม.	๙๙๑,๐๐๐	-	๔๙๖,๐๐๐	-	-	จำนวนพื้นที่ ที่ก่อสร้าง	- ราษฎรได้รับประโยชน์ มีถนนที่มั่นคง แข็งแรง ได้มาตรฐานในการใช้งาน	สำนักงานช่าง
๑๕๘	ปรับปรุงถนนโดยก่อสร้างเป็นผิวทางคอนกรีตเสริมเหล็ก สายทาง หมู่ ๑๓ บ้านสระบัว ตำบลโป่งแดง เชื่อมโยง บ้านสามไร่ ตำบลไม้งาม อำเภอเมือง จังหวัดตาก	- เพื่อให้ราษฎรใช้ถนนในการสัญจร และขนส่งพืชผลทางการเกษตร ได้รับความสะดวก และรวดเร็ว	- ขนาดกว้าง ๕.๐๐ ม. ระยะทางยาว ๐.๒๔๐ กม. หนา ๐.๑๕ ม. หรือรวมพื้นที่ดำเนินการไม่น้อยกว่า ๑,๒๐๐ ตร.ม.	๔๙๑,๐๐๐	-	-	-	-	จำนวนพื้นที่ ที่ก่อสร้าง	- ราษฎรได้รับประโยชน์ มีถนนที่มั่นคง แข็งแรง ได้มาตรฐานในการใช้งาน	สำนักงานช่าง

ที่	โครงการ	วัตถุประสงค์	เป้าหมาย (ผลผลิตของโครงการ)	งบประมาณและที่ผ่านมา					ตัวชี้วัด (KPI)	ผลลัพธ์ที่คาดว่าจะได้รับ	หน่วยงาน ที่รับผิดชอบหลัก
				๒๕๖๑ (บาท)	๒๕๖๒ (บาท)	๒๕๖๓ (บาท)	๒๕๖๔ (บาท)	๒๕๖๕ (บาท)			
๑๕๙	ปรับปรุงถนนโดยก่อสร้างเป็นผิวทางคอนกรีตเสริมเหล็ก สายทาง หมู่ ๖ ตำบลไม้งาม เชื่อมโยง เขตเทศบาลเมืองตาก อำเภอเมือง จังหวัดตาก	- เพื่อให้ราษฎรใช้ถนนในการสัญจร และขนส่งพืชผลทางการเกษตร ได้รับความสะดวก และรวดเร็ว	- ขนาดกว้าง ๖.๐๐ ม. ระยะทางยาว ๐.๒๐๕ กม. หนา ๐.๑๕ ม. หรือรวมพื้นที่ดำเนินการไม่น้อยกว่า ๑,๒๓๐ ตร.ม.	๕๐๐,๐๐๐	-	-	-	-	จำนวนพื้นที่ที่ก่อสร้าง	- ราษฎรได้รับประโยชน์ มีถนนที่มั่นคง แข็งแรง ได้มาตรฐานในการใช้งาน	สำนักงานช่าง
๑๖๐	ปรับปรุงถนนโดยซ่อมแซมเป็นผิวทางคอนกรีตเสริมเหล็ก สายทาง หมู่ ๘ บ้านหนองแวม ตำบลแม่ท้อ เชื่อม หมู่ ๔ บ้านปางสา ตำบลปามะม่วง อำเภอเมือง จังหวัดตาก	- เพื่อให้ราษฎรใช้ถนนในการสัญจร และขนส่งพืชผลทางการเกษตร ได้รับความสะดวก และรวดเร็ว	- ขนาดกว้าง ๔.๐๐ ม. ระยะทางยาว ๐.๕๘๐ กม. หนา ๐.๑๕ ม. หรือรวมพื้นที่ดำเนินการไม่น้อยกว่า ๒,๓๒๐ ตร.ม.	๕๐๐,๐๐๐	-	๔๙๔,๐๐๐	-	-	จำนวนพื้นที่ที่ก่อสร้าง	- ราษฎรได้รับประโยชน์ มีถนนที่มั่นคง แข็งแรง ได้มาตรฐานในการใช้งาน	สำนักงานช่าง
๑๖๑	ก่อสร้างถนนเป็นผิวทางคอนกรีตเสริมเหล็ก สายทาง หมู่ ๑๐ บ้านลิซอ ตำบลแม่ท้อ อำเภอเมือง เชื่อมโยง หมู่ที่ ๖ บ้านผาผึ้ง ตำบลเชียงทอง อำเภอวังเจ้า จังหวัดตาก	- เพื่อให้ราษฎรใช้ถนนในการสัญจร และขนส่งพืชผลทางการเกษตร ได้รับความสะดวก และรวดเร็ว	- ขนาดกว้าง ๔.๕๐ ม. ระยะทางยาว ๐.๗๖๕ กม. หนา ๐.๑๕ ม. หรือรวมพื้นที่ดำเนินการไม่น้อยกว่า ๓,๔๔๒.๕๐ ตร.ม.	๔๙๖,๐๐๐	๔๙๐,๐๐๐	-	-	-	จำนวนพื้นที่ที่ก่อสร้าง	- ราษฎรได้รับประโยชน์ มีถนนที่มั่นคง แข็งแรง ได้มาตรฐานในการใช้งาน	สำนักงานช่าง
๑๖๒	ปรับปรุงถนนโดยซ่อมแซมเป็นผิวทางคอนกรีตเสริมเหล็ก สายทาง ถนนจอมพล เขตเทศบาลเมืองตาก เชื่อมโยง หมู่ที่ ๑ บ้านเกาะตาเถียร เขตตำบลไม้งาม อำเภอเมือง จังหวัดตาก	- เพื่อให้ราษฎรใช้ถนนในการสัญจร และขนส่งพืชผลทางการเกษตร ได้รับความสะดวก และรวดเร็ว	- ขนาดผิวจราจรกว้าง ๙.๗๐ - ๑๕.๗๕ ม. หนา ๐.๒๐ ม. หรือรวมพื้นที่ดำเนินการไม่น้อยกว่า ๑๐,๔๔๐ ตร.ม.	๕,๔๘๙,๐๐๐	-	-	-	-	จำนวนพื้นที่ที่ก่อสร้าง	- ราษฎรได้รับประโยชน์ มีถนนที่มั่นคง แข็งแรง ได้มาตรฐานในการใช้งาน	สำนักงานช่าง

ที่	โครงการ	วัตถุประสงค์	เป้าหมาย (ผลผลิตของโครงการ)	งบประมาณและที่ผ่านมา					ตัวชี้วัด (KPI)	ผลลัพธ์ที่คาดว่าจะได้รับ	หน่วยงาน ที่รับผิดชอบหลัก
				๒๕๖๑ (บาท)	๒๕๖๒ (บาท)	๒๕๖๓ (บาท)	๒๕๖๔ (บาท)	๒๕๖๕ (บาท)			
๑๖๓	ปรับปรุงถนนโดยซ่อมแซมเป็น ผิวทางคอนกรีตเสริมเหล็ก สายทาง หมู่ ๖ บ้านหนองกระทุ่ม ตำบลโป่งแดง อำเภอเมือง เชื่อม หมู่ ๙ บ้านเด่นไม้ซุง ตำบลแม่สลิค อำเภอบ้านตาก จังหวัดตาก	- เพื่อให้ราษฎรใช้ถนนในการสัญจร และขนส่งพืชผลทางการเกษตร ได้รับความสะดวก และรวดเร็ว	- ขนาดกว้าง ๕.๐๐ ม. ระยะทางยาว ๐.๔๕๕ กม. หนา ๐.๑๕ ม. หรือรวมพื้นที่ดำเนินการไม่น้อยกว่า ๒,๒๗๕ ตร.ม.	๔๙๘,๐๐๐	-	๔๙๖,๐๐๐	-	-	จำนวนพื้นที่ ที่ก่อสร้าง	- ราษฎรได้รับประโยชน์ มีถนนที่มั่นคง แข็งแรง ได้มาตรฐานในการใช้งาน	สำนักงานช่าง
๑๖๔	ก่อสร้างถนนเป็นผิวทาง คอนกรีตเสริมเหล็ก สายทาง หมู่ ๑ บ้านลานห้วยเตือ ตำบลโป่งแดง เชื่อมโยง หมู่ที่ ๓ บ้านบ่อไม้หว้า ตำบลน้ำร้อน อำเภอเมือง จังหวัดตาก	- เพื่อให้ราษฎรใช้ถนนในการสัญจร และขนส่งพืชผลทางการเกษตร ได้รับความสะดวก และรวดเร็ว	- ขนาดกว้าง ๕.๐๐ ม. ระยะทางยาว ๐.๗๓๕ กม. หนา ๐.๑๕ ม. หรือรวมพื้นที่ดำเนินการไม่น้อยกว่า ๓,๖๗๕ ตร.ม.	๔๙๔,๐๐๐	๙๙๘,๐๐๐	-	-	-	จำนวนพื้นที่ ที่ก่อสร้าง	- ราษฎรได้รับประโยชน์ มีถนนที่มั่นคง แข็งแรง ได้มาตรฐานในการใช้งาน	สำนักงานช่าง
๑๖๕	ปรับปรุงถนนโดยก่อสร้างเป็นผิวทาง คอนกรีตเสริมเหล็ก สายทาง หมู่ ๑ บ้านสระตลุง ตำบลตลุกกลางทุ่ง เชื่อม ตำบลวังหิน อำเภอเมือง จังหวัดตาก	- เพื่อให้ราษฎรใช้ถนนในการสัญจร และขนส่งพืชผลทางการเกษตร ได้รับความสะดวก และรวดเร็ว	- ขนาดกว้าง ๕.๐๐ ม. ระยะทางยาว ๐.๒๔๕ กม. หนา ๐.๑๕ ม. หรือรวมพื้นที่ดำเนินการไม่น้อยกว่า ๑,๒๒๕ ตร.ม.	๔๙๔,๐๐๐	-	-	-	-	จำนวนพื้นที่ ที่ก่อสร้าง	- ราษฎรได้รับประโยชน์ มีถนนที่มั่นคง แข็งแรง ได้มาตรฐานในการใช้งาน	สำนักงานช่าง
๑๖๖	ปรับปรุงถนนโดยซ่อมแซมเป็น ผิวทางคอนกรีตเสริมเหล็ก สายทาง หมู่ ๙ บ้านลานขวาง ตำบลวังหิน เชื่อมโยง หมู่ ๔ บ้านน้ำร้อน ตำบลน้ำร้อน อำเภอเมือง จังหวัดตาก	- เพื่อให้ราษฎรใช้ถนนในการสัญจร และขนส่งพืชผลทางการเกษตร ได้รับความสะดวก และรวดเร็ว	- ขนาดกว้าง ๕.๐๐ ม. ระยะทางยาว ๐.๔๘๐ กม. หนา ๐.๑๕ ม. หรือรวมพื้นที่ดำเนินการไม่น้อยกว่า ๒,๔๐๐ ตร.ม.	๔๙๒,๐๐๐	-	๔๙๗,๐๐๐	-	-	จำนวนพื้นที่ ที่ก่อสร้าง	- ราษฎรได้รับประโยชน์ มีถนนที่มั่นคง แข็งแรง ได้มาตรฐานในการใช้งาน	สำนักงานช่าง

ที่	โครงการ	วัตถุประสงค์	เป้าหมาย (ผลผลิตของโครงการ)	งบประมาณและที่ผ่านมา					ตัวชี้วัด (KPI)	ผลลัพธ์ที่คาดว่าจะได้รับ	หน่วยงาน ที่รับผิดชอบหลัก
				๒๕๖๑ (บาท)	๒๕๖๒ (บาท)	๒๕๖๓ (บาท)	๒๕๖๔ (บาท)	๒๕๖๕ (บาท)			
๑๖๗	ปรับปรุงถนนโดยก่อสร้างเป็นผิวทางคอนกรีตเสริมเหล็ก สายทาง หมู่ ๔ บ้านปางสา ตำบลป่ามะม่วง เชื่อม หมู่ ๓ บ้านห้วยหนึ่ง ตำบลแม่ท้อ อำเภอเมือง จังหวัดตาก	- เพื่อให้ราษฎรใช้ถนนในการสัญจร และขนส่งพืชผลทางการเกษตร ได้รับความสะดวก และรวดเร็ว	- ขนาดกว้าง ๕.๐๐ ม. ระยะทางยาว ๐.๒๕๐ กม. หนา ๐.๑๕ ม. หรือรวมพื้นที่ดำเนินการไม่น้อยกว่า ๑,๒๕๐ ตร.ม.	๕๐๐,๐๐๐	-	-	-	-	จำนวนพื้นที่ที่ก่อสร้าง	- ราษฎรได้รับประโยชน์ มีถนนที่มั่นคง แข็งแรง ได้มาตรฐานในการใช้งาน	สำนักงานช่าง
๑๖๘	ปรับปรุงถนนโดยซ่อมแซมเป็นผิวทางคอนกรีตเสริมเหล็ก สายทาง หมู่ ๕ บ้านหนองร่ม ตำบลวังประจวบ เชื่อม หมู่ ๕ บ้านไผ่สีขอ ตำบลลูกกลางหุ้ง อำเภอเมือง จังหวัดตาก	- เพื่อให้ราษฎรใช้ถนนในการสัญจร และขนส่งพืชผลทางการเกษตร ได้รับความสะดวก และรวดเร็ว	- ขนาดกว้าง ๘.๐๐ ม. ระยะทางยาว ๐.๒๕๐ กม. หนา ๐.๑๕ ม. หรือรวมพื้นที่ดำเนินการไม่น้อยกว่า ๒,๓๒๐ ตร.ม.	๔๙๓,๐๐๐	-	๔๙๑,๐๐๐	-	-	จำนวนพื้นที่ที่ก่อสร้าง	- ราษฎรได้รับประโยชน์ มีถนนที่มั่นคง แข็งแรง ได้มาตรฐานในการใช้งาน	สำนักงานช่าง
๑๖๙	ปรับปรุงถนนโดยซ่อมแซมเป็นผิวทางคอนกรีตเสริมเหล็ก สายทาง หมู่ ๘ บ้านหนองเสือ ตำบลวังประจวบ อำเภอเมือง จังหวัดตาก เชื่อม หมู่ ๘ บ้านคลองเจริญ ตำบลหนองหญ้าปล้อง อำเภอบ้านด่านลานหอย จังหวัดสุโขทัย	- เพื่อให้ราษฎรใช้ถนนในการสัญจร และขนส่งพืชผลทางการเกษตร ได้รับความสะดวก และรวดเร็ว	- ขนาดกว้าง ๕.๐๐ ม. ระยะทางยาว ๐.๔๕๕ กม. หนา ๐.๑๕ ม. หรือรวมพื้นที่ดำเนินการไม่น้อยกว่า ๒,๒๗๕ ตร.ม.	๔๙๑,๐๐๐	-	๔๙๙,๐๐๐	-	-	จำนวนพื้นที่ที่ก่อสร้าง	- ราษฎรได้รับประโยชน์ มีถนนที่มั่นคง แข็งแรง ได้มาตรฐานในการใช้งาน	สำนักงานช่าง

ที่	โครงการ	วัตถุประสงค์	เป้าหมาย (ผลผลิตของโครงการ)	งบประมาณและที่ผ่านมา					ตัวชี้วัด (KPI)	ผลลัพธ์ที่คาดว่าจะได้รับ	หน่วยงาน ที่รับผิดชอบหลัก
				๒๕๖๑ (บาท)	๒๕๖๒ (บาท)	๒๕๖๓ (บาท)	๒๕๖๔ (บาท)	๒๕๖๕ (บาท)			
๑๗๐	ปรับปรุงถนนโดยก่อสร้างเป็นผิวทางคอนกรีตเสริมเหล็ก สายทาง หมู่ ๓ บ้านห้วยหนึ่ง ตำบลแม่ท้อ เขื่อน หมู่ ๖ บ้านปากร่อง ตำบลปามะม่วง อำเภอเมือง จังหวัดตาก	- เพื่อให้ราษฎรใช้ถนนในการสัญจร และขนส่งพืชผลทางการเกษตร ได้รับความสะดวก และรวดเร็ว	- ขนาดกว้าง ๔.๕๐ ม. ระยะทางยาว ๐.๒๗๕ กม. หนา ๐.๑๕ ม. หรือรวมพื้นที่ดำเนินการไม่น้อยกว่า ๑,๒๓๗.๕๐ ตร.ม.	๔๙๙,๐๐๐	-	-	-	-	จำนวนพื้นที่ ที่ก่อสร้าง	- ราษฎรได้รับประโยชน์ มีถนนที่มั่นคง แข็งแรง ได้มาตรฐานในการใช้งาน	สำนักงานช่าง
๑๗๑	ก่อสร้างถนนเป็นผิวทางคอนกรีตเสริมเหล็ก สายทาง หมู่ ๖ บ้านห้วยทรายสอง ตำบลหนองบัวใต้ อำเภอเมือง เขื่อน หมู่ที่ ๒ บ้านคลองเชียงทอง ตำบลประดาง อำเภอวังเจ้า จังหวัดตาก	- เพื่อให้ราษฎรใช้ถนนในการสัญจร และขนส่งพืชผลทางการเกษตร ได้รับความสะดวก และรวดเร็ว	- ขนาดกว้าง ๕.๐๐ ม. ระยะทางยาว ๐.๗๓๕ กม. หนา ๐.๑๕ ม. หรือรวมพื้นที่ดำเนินการไม่น้อยกว่า ๓,๖๗๕ ตร.ม.	๔๙๒,๐๐๐	๙๙๓,๐๐๐	-	-	-	จำนวนพื้นที่ ที่ก่อสร้าง	- ราษฎรได้รับประโยชน์ มีถนนที่มั่นคง แข็งแรง ได้มาตรฐานในการใช้งาน	สำนักงานช่าง
๑๗๒	ก่อสร้างถนนเป็นผิวทางคอนกรีตเสริมเหล็ก สายทาง หมู่ ๗ บ้านปากห้วยกลาง ตำบลหนองบัวเหนือ อำเภอเมือง เขื่อน หมู่ที่ ๒ บ้านแม่ไข ตำบลทุ่งกระเซาะ อำเภอบ้านตาก จังหวัดตาก	- เพื่อให้ราษฎรใช้ถนนในการสัญจร และขนส่งพืชผลทางการเกษตร ได้รับความสะดวก และรวดเร็ว	- ขนาดกว้าง ๕.๐๐ ม. ระยะทางยาว ๐.๗๓๕ กม. หนา ๐.๑๕ ม. หรือรวมพื้นที่ดำเนินการไม่น้อยกว่า ๓,๖๗๕ ตร.ม.	๔๙๔,๐๐๐	๙๙๓,๐๐๐	-	-	-	จำนวนพื้นที่ ที่ก่อสร้าง	- ราษฎรได้รับประโยชน์ มีถนนที่มั่นคง แข็งแรง ได้มาตรฐานในการใช้งาน	สำนักงานช่าง
๑๗๓	ก่อสร้างระบบระบายน้ำคอนกรีตเสริมเหล็ก สายทาง หมู่ ๙ ตำบลน้ำร้อน เขื่อน เขตเทศบาลเมืองตาก อำเภอเมือง จังหวัดตาก	- เพื่อแก้ปัญหาการระบายน้ำ ให้ราษฎรใช้ในการสัญจร และขนส่งพืชผลทางการเกษตร ได้รับความสะดวก และรวดเร็วขึ้น	- ก่อสร้างระบบระบายน้ำ คอนกรีตเสริมเหล็ก จำนวน ๒ แห่ง	๕๐๐,๐๐๐	๗๕๐,๐๐๐	-	-	-	จำนวนแห่ง	- สามารถแก้ปัญหาการระบายน้ำ ราษฎรที่ใช้เส้นทางได้รับความ สะดวก และมีความปลอดภัย ในชีวิตและทรัพย์สินมากยิ่งขึ้น	สำนักงานช่าง

ที่	โครงการ	วัตถุประสงค์	เป้าหมาย (ผลผลิตของโครงการ)	งบประมาณและที่ผ่านมา					ตัวชี้วัด (KPI)	ผลลัพธ์ที่คาดว่าจะได้รับ	หน่วยงาน ที่รับผิดชอบหลัก
				๒๕๖๑ (บาท)	๒๕๖๒ (บาท)	๒๕๖๓ (บาท)	๒๕๖๔ (บาท)	๒๕๖๕ (บาท)			
๑๗๔	ก่อสร้างถนนคอนกรีตเสริมเหล็ก สายทาง หมู่ ๒ บ้านหินไค้ ตำบลตากตก เชื่อม หมู่ที่ ๑ บ้านดงยาง ตำบลทุ่งกระเซาะ อำเภอบ้านตาก จังหวัดตาก	- เพื่อให้ราษฎรใช้ถนนในการสัญจร และขนส่งพืชผลทางการเกษตร ได้รับความสะดวก และรวดเร็ว	- ขนาดกว้าง ๕.๐๐ ม. ระยะทางยาว ๐.๔๖๕ กม. หนา ๐.๑๕ ม. หรือรวมพื้นที่ดำเนินการไม่น้อยกว่า ๒,๓๒๕ ตร.ม.	๕๐๐,๐๐๐	๔๙๖,๐๐๐	-	-	-	จำนวนพื้นที่ ที่ก่อสร้าง	- ราษฎรได้รับประโยชน์ มีถนนที่มั่นคง แข็งแรง ได้มาตรฐานในการใช้งาน	สำนักงานช่าง
๑๗๕	ก่อสร้างถนนคอนกรีตเสริมเหล็ก สายทาง หมู่ ๙ บ้านรังแร่ ตำบลทุ่งกระเซาะ เชื่อม หมู่ ๑ บ้านปากปล่องลี่ ตำบลเกาะตะเภา อำเภอบ้านตาก จังหวัดตาก	- เพื่อให้ราษฎรใช้ถนนในการสัญจร และขนส่งพืชผลทางการเกษตร ได้รับความสะดวก และรวดเร็ว	- ขนาดกว้าง ๕.๐๐ ม. ระยะทางยาว ๐.๒๓๐ กม. หนา ๐.๑๕ ม. หรือรวมพื้นที่ดำเนินการไม่น้อยกว่า ๑,๑๕๐ ตร.ม.	๔๙๘,๐๐๐	-	-	-	-	จำนวนพื้นที่ ที่ก่อสร้าง	- ราษฎรได้รับประโยชน์ มีถนนที่มั่นคง แข็งแรง ได้มาตรฐานในการใช้งาน	สำนักงานช่าง
๑๗๖	ก่อสร้างถนนคอนกรีตเสริมเหล็ก สายทาง หมู่ ๓ บ้านท่าพระธาตุ ตำบลเกาะตะเภา เชื่อม ตำบลทุ่งกระเซาะ และตำบลตากตก อำเภอบ้านตาก จังหวัดตาก	- เพื่อให้ราษฎรใช้ถนนในการสัญจร และขนส่งพืชผลทางการเกษตร ได้รับความสะดวก และรวดเร็ว	- ขนาดกว้าง ๕.๐๐ ม. ระยะทางยาว ๐.๒๓๐ กม. หนา ๐.๑๕ ม. หรือรวมพื้นที่ดำเนินการไม่น้อยกว่า ๑,๑๕๐ ตร.ม.	๔๙๗,๐๐๐	-	-	-	-	จำนวนพื้นที่ ที่ก่อสร้าง	- ราษฎรได้รับประโยชน์ มีถนนที่มั่นคง แข็งแรง ได้มาตรฐานในการใช้งาน	สำนักงานช่าง
๑๗๗	ก่อสร้างถนนคอนกรีตเสริมเหล็ก สายทาง หมู่ ๑ บ้านปากร้องห้วยจี่ ตำบลตากออก เชื่อม หมู่ ๖ บ้านสมอโคน ตำบลสมอโคน อำเภอบ้านตาก จังหวัดตาก	- เพื่อให้ราษฎรใช้ถนนในการสัญจร และขนส่งพืชผลทางการเกษตร ได้รับความสะดวก และรวดเร็ว	- ขนาดกว้าง ๕.๐๐ ม. ระยะทางยาว ๐.๒๓๕ กม. หนา ๐.๑๕ ม. หรือรวมพื้นที่ดำเนินการไม่น้อยกว่า ๑,๑๗๕ ตร.ม.	๕๐๐,๐๐๐	-	-	-	-	จำนวนพื้นที่ ที่ก่อสร้าง	- ราษฎรได้รับประโยชน์ มีถนนที่มั่นคง แข็งแรง ได้มาตรฐานในการใช้งาน	สำนักงานช่าง

ที่	โครงการ	วัตถุประสงค์	เป้าหมาย (ผลผลิตของโครงการ)	งบประมาณและที่ผ่านมา					ตัวชี้วัด (KPI)	ผลลัพธ์ที่คาดว่าจะได้รับ	หน่วยงาน ที่รับผิดชอบหลัก
				๒๕๖๑ (บาท)	๒๕๖๒ (บาท)	๒๕๖๓ (บาท)	๒๕๖๔ (บาท)	๒๕๖๕ (บาท)			
๑๗๘	ก่อสร้างถนนคอนกรีตเสริมเหล็ก สายทาง หมู่ ๑ บ้านดงยาง ตำบลทุ่งกระเซาะ เข้ม หมู่ ๑๑ บ้านโฮ้งขวาง ตำบลตากตก อำเภอบ้านตาก จังหวัดตาก	- เพื่อให้ราษฎรใช้ถนนในการสัญจร และขนส่งพืชผลทางการเกษตร ได้รับความสะดวก และรวดเร็ว	- ขนาดกว้าง ๕.๐๐ ม. ระยะทางยาว ๐.๒๓๐ กม. หนา ๐.๑๕ ม. หรือรวมพื้นที่ดำเนินการไม่น้อยกว่า ๑,๑๕๐ ตร.ม.	๔๙๘,๐๐๐	-	-	-	-	จำนวนพื้นที่ ที่ก่อสร้าง	- ราษฎรได้รับประโยชน์ มีถนนที่มั่นคง แข็งแรง ได้มาตรฐานในการใช้งาน	สำนักงานช่าง
๑๗๙	ก่อสร้างถนนคอนกรีตเสริมเหล็ก สายทาง หมู่ ๙ บ้านวังแร่ ตำบลทุ่งกระเซาะ เข้ม หมู่ ๑ บ้านใหม่ ตำบลทองฟ้า อำเภอบ้านตาก จังหวัดตาก	- เพื่อให้ราษฎรใช้ถนนในการสัญจร และขนส่งพืชผลทางการเกษตร ได้รับความสะดวก และรวดเร็ว	- ขนาดกว้าง ๕.๐๐ ม. ระยะทางยาว ๐.๒๓๐ กม. หนา ๐.๑๕ ม. หรือรวมพื้นที่ดำเนินการไม่น้อยกว่า ๑,๑๕๐ ตร.ม.	๔๙๘,๐๐๐	-	-	-	-	จำนวนพื้นที่ ที่ก่อสร้าง	- ราษฎรได้รับประโยชน์ มีถนนที่มั่นคง แข็งแรง ได้มาตรฐานในการใช้งาน	สำนักงานช่าง
๑๘๐	ก่อสร้างถนนคอนกรีตเสริมเหล็ก สายทางถนนพหลโยธินสายเก่า หมู่ ๔ ปากทางเข้าอำเภอบ้านตาก เข้ม หมู่ ๑ ตำบลตากออก อำเภอบ้านตาก จังหวัดตาก	- เพื่อให้ราษฎรใช้ถนนในการสัญจร และขนส่งพืชผลทางการเกษตร ได้รับความสะดวก และรวดเร็ว	- ขนาดกว้าง ๕.๐๐ ม. ระยะทางยาว ๐.๑๙๕ กม. หนา ๐.๑๕ ม. หรือรวมพื้นที่ดำเนินการไม่น้อยกว่า ๙๗๕ ตร.ม.	๔๙๘,๐๐๐	-	-	-	-	จำนวนพื้นที่ ที่ก่อสร้าง	- ราษฎรได้รับประโยชน์ มีถนนที่มั่นคง แข็งแรง ได้มาตรฐานในการใช้งาน	สำนักงานช่าง
๑๘๑	ขุดสระน้ำสาธารณะประโยชน์ หมู่ ๓ บ้านท่าพระธาตุ ตำบลเกาะตะเภา อำเภอบ้านตาก จังหวัดตาก	- เพื่อให้ราษฎรมีน้ำใช้ในการ เกษตรกรรม เลี้ยงสัตว์ การประมง เป็นที่ระบายน้ำในช่วงฤดูน้ำป่า ไหลหลาก ป้องกันน้ำเอ่อล้นตลิ่ง และลดปัญหาภัยแล้ง	- ขนาดปากกว้าง ๖๐ เมตร ยาว ๙๐ เมตร ลึก ๓.๕๐ เมตร หรือรวมพื้นที่ดำเนินการไม่น้อยกว่า ๑๔,๙๕๐ ลบ.ม.	๔๙๘,๐๐๐	-	-	-	-	จำนวนแห่ง	- เพิ่มผลผลิตให้ประชาชน ที่อยู่ในพื้นที่โครงการฯ มีน้ำใช้ ในการเกษตรกรรม เลี้ยงสัตว์ และลดปัญหาภัยแล้ง	สำนักงานช่าง

ที่	โครงการ	วัตถุประสงค์	เป้าหมาย (ผลผลิตของโครงการ)	งบประมาณและที่ผ่านมา					ตัวชี้วัด (KPI)	ผลลัพธ์ที่คาดว่าจะได้รับ	หน่วยงาน ที่รับผิดชอบหลัก
				๒๕๖๑ (บาท)	๒๕๖๒ (บาท)	๒๕๖๓ (บาท)	๒๕๖๔ (บาท)	๒๕๖๕ (บาท)			
๑๘๒	ก่อสร้างถนนคอนกรีตเสริมเหล็ก สายทาง ซอย ๑ หมู่ ๑๐ บ้านใหม่สามัคคีเหนือ ตำบลยกกระบัตร เชื่อมต่อ หมู่ ๓ ตำบลวังจันทร์ อำเภอสามเงา จังหวัดตาก	- เพื่อให้ราษฎรใช้ถนนในการสัญจร และขนส่งพืชผลทางการเกษตร ได้รับความสะดวก และรวดเร็ว	- ขนาดกว้าง ๖.๐๐ ม. ระยะทางยาว ๐.๑๙๐ กม. หนา ๐.๑๕ ม. หรือรวมพื้นที่ดำเนินการไม่น้อยกว่า ๑,๑๔๐ ตร.ม.	๔๙๒,๐๐๐	-	-	-	-	จำนวนพื้นที่ ที่ก่อสร้าง	- ราษฎรได้รับประโยชน์ มีถนนที่มั่นคง แข็งแรง ได้มาตรฐานในการใช้งาน	สำนักงานช่าง
๑๘๓	ก่อสร้างถนนคอนกรีตเสริมเหล็ก สายทาง ซอย ๓ หมู่ ๘ บ้านใหม่สามัคคี ตำบลยกกระบัตร เชื่อมต่อ หมู่ ๓ ตำบลวังจันทร์ อำเภอสามเงา จังหวัดตาก	- เพื่อให้ราษฎรใช้ถนนในการสัญจร และขนส่งพืชผลทางการเกษตร ได้รับความสะดวก และรวดเร็ว	- ขนาดกว้าง ๕.๐๐ ม. ระยะทางยาว ๐.๒๒๕ กม. หนา ๐.๑๕ ม. หรือรวมพื้นที่ดำเนินการไม่น้อยกว่า ๑,๑๒๕ ตร.ม.	๔๙๕,๐๐๐	-	-	-	-	จำนวนพื้นที่ ที่ก่อสร้าง	- ราษฎรได้รับประโยชน์ มีถนนที่มั่นคง แข็งแรง ได้มาตรฐานในการใช้งาน	สำนักงานช่าง
๑๘๔	ก่อสร้างถนนคอนกรีตเสริมเหล็ก สายทาง หมู่ ๔ บ้านวังหมัน ตำบลวังหมัน เชื่อมต่อ หมู่ ๖ บ้านดงสามสิบ ตำบลวังจันทร์ อำเภอสามเงา จังหวัดตาก	- เพื่อให้ราษฎรใช้ถนนในการสัญจร และขนส่งพืชผลทางการเกษตร ได้รับความสะดวก และรวดเร็ว	- ขนาดกว้าง ๕.๐๐ ม. ระยะทางยาว ๐.๒๒๕ กม. หนา ๐.๑๕ ม. หรือรวมพื้นที่ดำเนินการไม่น้อยกว่า ๑,๑๒๕ ตร.ม.	๔๙๒,๐๐๐	-	-	-	-	จำนวนพื้นที่ ที่ก่อสร้าง	- ราษฎรได้รับประโยชน์ มีถนนที่มั่นคง แข็งแรง ได้มาตรฐานในการใช้งาน	สำนักงานช่าง
๑๘๕	ก่อสร้างถนนคอนกรีตเสริมเหล็ก สายทาง หมู่ ๗ บ้านอยู่ดี ตำบลวังจันทร์ เชื่อมต่อ หมู่ ๑ ตำบลวังหมัน อำเภอสามเงา จังหวัดตาก	- เพื่อให้ราษฎรใช้ถนนในการสัญจร และขนส่งพืชผลทางการเกษตร ได้รับความสะดวก และรวดเร็ว	- ขนาดกว้าง ๕.๐๐ ม. ระยะทางยาว ๐.๒๒๕ กม. หนา ๐.๑๕ ม. หรือรวมพื้นที่ดำเนินการไม่น้อยกว่า ๑,๑๒๕ ตร.ม.	๔๙๑,๐๐๐	-	-	-	-	จำนวนพื้นที่ ที่ก่อสร้าง	- ราษฎรได้รับประโยชน์ มีถนนที่มั่นคง แข็งแรง ได้มาตรฐานในการใช้งาน	สำนักงานช่าง

ที่	โครงการ	วัตถุประสงค์	เป้าหมาย (ผลผลิตของโครงการ)	งบประมาณและที่ผ่านมา					ตัวชี้วัด (KPI)	ผลลัพธ์ที่คาดว่าจะได้รับ	หน่วยงาน ที่รับผิดชอบหลัก
				๒๕๖๑ (บาท)	๒๕๖๒ (บาท)	๒๕๖๓ (บาท)	๒๕๖๔ (บาท)	๒๕๖๕ (บาท)			
๑๘๖	ก่อสร้างถนนคอนกรีตเสริมเหล็ก สายทาง หมู่ ๓ บ้านวังไคร้ ตำบลวังหมัน เชื่อมต่อ หมู่ ๘ บ้านใหม่สามัคคี ตำบลยกกระบัตร อำเภอสามเงา จังหวัดตาก	- เพื่อให้ราษฎรใช้ถนนในการสัญจร และขนส่งพืชผลทางการเกษตร ได้รับความสะดวก และรวดเร็ว	- ขนาดกว้าง ๕.๐๐ ม. ระยะทางยาว ๐.๒๒๕ กม. หนา ๐.๑๕ ม. หรือรวมพื้นที่ดำเนินการไม่น้อยกว่า ๑,๑๒๕ ตร.ม.	๔๙๑,๐๐๐	-	-	-	-	จำนวนพื้นที่ ที่ก่อสร้าง	- ราษฎรได้รับประโยชน์ มีถนนที่มั่นคง แข็งแรง ได้มาตรฐานในการใช้งาน	สำนักงานช่าง
๑๘๗	ก่อสร้างถนนคอนกรีตเสริมเหล็ก สายทาง หมู่ ๑๓ บ้านชุมชุมกลาง ตำบลเชียงทอง อำเภอวังเจ้า จังหวัดตาก เชื่อมโยง หมู่ที่ ๖ บ้านไร่ลำปาง (บ้านไทยทวี) ตำบลโกสัมพดี อำเภอโกสัมพีนคร จังหวัดกำแพงเพชร	- เพื่อให้ราษฎรใช้ถนนในการสัญจร และขนส่งพืชผลทางการเกษตร ได้รับความสะดวก และรวดเร็ว	- ขนาดกว้าง ๕.๐๐ ม. ระยะทางยาว ๐.๖๖๕ กม. หนา ๐.๑๕ ม. หรือรวมพื้นที่ดำเนินการไม่น้อยกว่า ๓,๓๒๕ ตร.ม.	๔๙๓,๐๐๐	๙๙๒,๐๐๐	-	-	-	จำนวนพื้นที่ ที่ก่อสร้าง	- ราษฎรได้รับประโยชน์ มีถนนที่มั่นคง แข็งแรง ได้มาตรฐานในการใช้งาน	สำนักงานช่าง
๑๘๘	ก่อสร้างถนนคอนกรีตเสริมเหล็ก สายทาง บ้านนาโบสถ์ หมู่ ๔ ตำบลนาโบสถ์ เชื่อมโยง บ้านประดาง หมู่ ๓ ตำบลประดาง อำเภอวังเจ้า จังหวัดตาก	- เพื่อให้ราษฎรใช้ถนนในการสัญจร และขนส่งพืชผลทางการเกษตร ได้รับความสะดวก และรวดเร็ว	- ขนาดกว้าง ๕.๐๐ ม. ระยะทางยาว ๐.๒๒๐ กม. หนา ๐.๑๕ ม. หรือรวมพื้นที่ดำเนินการไม่น้อยกว่า ๑,๑๐๐ ตร.ม.	๔๙๐,๐๐๐	-	-	-	-	จำนวนพื้นที่ ที่ก่อสร้าง	- ราษฎรได้รับประโยชน์ มีถนนที่มั่นคง แข็งแรง ได้มาตรฐานในการใช้งาน	สำนักงานช่าง

ที่	โครงการ	วัตถุประสงค์	เป้าหมาย (ผลผลิตของโครงการ)	งบประมาณและที่ผ่านมา					ตัวชี้วัด (KPI)	ผลลัพธ์ที่คาดว่าจะได้รับ	หน่วยงาน ที่รับผิดชอบหลัก
				๒๕๖๑ (บาท)	๒๕๖๒ (บาท)	๒๕๖๓ (บาท)	๒๕๖๔ (บาท)	๒๕๖๕ (บาท)			
๑๘๙	ก่อสร้างถนนคอนกรีตเสริมเหล็ก สายทาง หมู่ ๘ บ้านวังน้ำเย็น ตำบลนาโบสถ์ เข้มโยง หมู่ ๑๑ บ้านศรีศรีรักษ์ ตำบลเชียงทอง อำเภอวังเจ้า จังหวัดตาก	- เพื่อให้ราษฎรใช้ถนนในการสัญจร และขนส่งพืชผลทางการเกษตร ได้รับความสะดวก และรวดเร็ว	- ขนาดกว้าง ๕.๐๐ ม. ระยะทางยาว ๐.๒๑๐ กม. หนา ๐.๑๕ ม. หรือรวมพื้นที่ดำเนินการไม่น้อยกว่า ๑,๐๕๐ ตร.ม.	๔๙๙,๐๐๐	-	-	-	-	จำนวนพื้นที่ ที่ก่อสร้าง	- ราษฎรได้รับประโยชน์ มีถนนที่มั่นคง แข็งแรง ได้มาตรฐานในการใช้งาน	สำนักงานช่าง
๑๙๐	ก่อสร้างถนนคอนกรีตเสริมเหล็ก สายทาง หมู่ ๒ บ้านคลองเชียงทอง ตำบลประดาง เข้มต่อ หมู่ ๖ บ้านใหม่พรสวรรค์ ตำบลนาโบสถ์ อำเภอวังเจ้า จังหวัดตาก	- เพื่อให้ราษฎรใช้ถนนในการสัญจร และขนส่งพืชผลทางการเกษตร ได้รับความสะดวก และรวดเร็ว	- ขนาดกว้าง ๖.๐๐ ม. ระยะทางยาว ๐.๔๖๕ กม. หนา ๐.๒๐ ม. หรือรวมพื้นที่ดำเนินการไม่น้อยกว่า ๒,๗๙๐ ตร.ม.	๔๙๙,๐๐๐	๙๙๔,๐๐๐	-	-	-	จำนวนพื้นที่ ที่ก่อสร้าง	- ราษฎรได้รับประโยชน์ มีถนนที่มั่นคง แข็งแรง ได้มาตรฐานในการใช้งาน	สำนักงานช่าง
๑๙๑	ก่อสร้างถนนคอนกรีตเสริมเหล็ก สายทาง ซอยวังน้ำใจ เทศบาลตำบลวังเจ้า เข้มโยง หมู่ที่ ๕ บ้านเด่นคา ตำบลเชียงทอง อำเภอวังเจ้า จังหวัดตาก	- เพื่อให้ราษฎรใช้ถนนในการสัญจร และขนส่งพืชผลทางการเกษตร ได้รับความสะดวก และรวดเร็ว	- ขนาดกว้าง ๘.๐๐ ม. ระยะทางยาว ๐.๔๒๐ กม. หนา ๐.๑๕ ม. หรือรวมพื้นที่ดำเนินการไม่น้อยกว่า ๓,๓๖๐ ตร.ม.	๔๙๘,๐๐๐	๙๙๓,๐๐๐	-	-	-	จำนวนพื้นที่ ที่ก่อสร้าง	- ราษฎรได้รับประโยชน์ มีถนนที่มั่นคง แข็งแรง ได้มาตรฐานในการใช้งาน	สำนักงานช่าง

ที่	โครงการ	วัตถุประสงค์	เป้าหมาย (ผลผลิตของโครงการ)	งบประมาณและที่ผ่านมา					ตัวชี้วัด (KPI)	ผลลัพธ์ที่คาดว่าจะได้รับ	หน่วยงาน ที่รับผิดชอบหลัก
				๒๕๖๑ (บาท)	๒๕๖๒ (บาท)	๒๕๖๓ (บาท)	๒๕๖๔ (บาท)	๒๕๖๕ (บาท)			
๑๙๒	ก่อสร้างถนนคอนกรีตเสริมเหล็ก หมู่ ๒ บ้านแม่กาษา ตำบลแม่กาษา เชื่อมต่อ ตำบลแม่ปะ อำเภอแม่สอด จังหวัดตาก	- เพื่อให้ราษฎรใช้ถนนในการสัญจร และขนส่งพืชผลทางการเกษตร ได้รับความสะดวก และรวดเร็ว	- ขนาดกว้าง ๔.๐๐ ม. ระยะทางยาว ๐.๓๐๐ กม. หนา ๐.๑๕ ม. หรือรวมพื้นที่ดำเนินการไม่น้อยกว่า ๑,๒๐๐ ตร.ม.	๔๙๖,๐๐๐	-	-	-	-	จำนวนพื้นที่ ที่ก่อสร้าง	- ราษฎรได้รับประโยชน์ มีถนนที่มั่นคง แข็งแรง ได้มาตรฐานในการใช้งาน	สำนักงานช่าง
๑๙๓	ก่อสร้างถนนคอนกรีตเสริมเหล็ก หมู่ ๑๒ บ้านใหม่ดอนขมภู ตำบลแม่กุ เชื่อมต่อ ตำบลมหาวัน อำเภอแม่สอด จังหวัดตาก	- เพื่อให้ราษฎรใช้ถนนในการสัญจร และขนส่งพืชผลทางการเกษตร ได้รับความสะดวก และรวดเร็ว	- ขนาดกว้าง ๔.๐๐ ม. ระยะทางยาว ๐.๓๐๐ กม. หนา ๐.๑๕ ม. หรือรวมพื้นที่ดำเนินการไม่น้อยกว่า ๑,๒๐๐ ตร.ม.	๔๙๖,๐๐๐	-	-	-	-	จำนวนพื้นที่ ที่ก่อสร้าง	- ราษฎรได้รับประโยชน์ มีถนนที่มั่นคง แข็งแรง ได้มาตรฐานในการใช้งาน	สำนักงานช่าง
๑๙๔	ก่อสร้างถนนคอนกรีตเสริมเหล็ก หมู่ ๑ บ้านแม่ปะ ตำบลแม่ปะ เชื่อมต่อ เทศบาลนครแม่สอด อำเภอแม่สอด จังหวัดตาก	- เพื่อให้ราษฎรใช้ถนนในการสัญจร และขนส่งพืชผลทางการเกษตร ได้รับความสะดวก และรวดเร็ว	- ขนาดกว้าง ๕.๐๐ ม. ระยะทางยาว ๐.๒๒๐ กม. หนา ๐.๑๕ ม. หรือรวมพื้นที่ดำเนินการไม่น้อยกว่า ๑,๑๐๐ ตร.ม.	๔๙๐,๐๐๐	-	-	-	-	จำนวนพื้นที่ ที่ก่อสร้าง	- ราษฎรได้รับประโยชน์ มีถนนที่มั่นคง แข็งแรง ได้มาตรฐานในการใช้งาน	สำนักงานช่าง
๑๙๕	ก่อสร้างถนนคอนกรีตเสริมเหล็ก หมู่ ๘ เทศบาลตำบลแม่กุ เชื่อมต่อ เขตองค์การบริหารส่วนตำบลแม่กุ อำเภอแม่สอด จังหวัดตาก	- เพื่อให้ราษฎรใช้ถนนในการสัญจร และขนส่งพืชผลทางการเกษตร ได้รับความสะดวก และรวดเร็ว	- ขนาดกว้าง ๔.๐๐ ม. ระยะทางยาว ๐.๓๐๐ กม. หนา ๐.๑๕ ม. หรือรวมพื้นที่ดำเนินการไม่น้อยกว่า ๑,๒๐๐ ตร.ม.	๔๙๖,๐๐๐	-	-	-	-	จำนวนพื้นที่ ที่ก่อสร้าง	- ราษฎรได้รับประโยชน์ มีถนนที่มั่นคง แข็งแรง ได้มาตรฐานในการใช้งาน	สำนักงานช่าง

ที่	โครงการ	วัตถุประสงค์	เป้าหมาย (ผลผลิตของโครงการ)	งบประมาณและที่ผ่านมา					ตัวชี้วัด (KPI)	ผลลัพธ์ที่คาดว่าจะได้รับ	หน่วยงาน ที่รับผิดชอบหลัก
				๒๕๖๑ (บาท)	๒๕๖๒ (บาท)	๒๕๖๓ (บาท)	๒๕๖๔ (บาท)	๒๕๖๕ (บาท)			
๑๙๖	ก่อสร้างถนนคอนกรีตเสริมเหล็ก หมู่ ๒ ตำบลแม่ตาว เชื่อมต่อ หมู่ ๓ ตำบลพระธาตุผาแดง อำเภอแม่สอด จังหวัดตาก	- เพื่อให้ราษฎรใช้ถนนในการสัญจร และขนส่งพืชผลทางการเกษตร ได้รับความสะดวก และรวดเร็ว	- ขนาดกว้าง ๕.๐๐ ม. ระยะทางยาว ๐.๒๒๐ กม. หนา ๐.๑๕ ม. หรือรวมพื้นที่ดำเนินการไม่น้อยกว่า ๑,๑๐๐ ตร.ม.	๔๙๐,๐๐๐	-	-	-	-	จำนวนพื้นที่ที่ก่อสร้าง	- ราษฎรได้รับประโยชน์ มีถนนที่มั่นคง แข็งแรง ได้มาตรฐานในการใช้งาน	สำนักงานช่าง
๑๙๗	ปรับปรุงซ่อมแซมถนนโดยซ่อมแซม เป็นผิวทางแอสฟัลต์ติกคอนกรีต (overlay) หมู่ ๕ บ้านหนองกิ่งฟ้า ตำบลท่าสายลวด เชื่อมต่อ หมู่ ๑ บ้านแม่ตาวใต้ ตำบลแม่ตาว อำเภอแม่สอด จังหวัดตาก	- เพื่อให้ราษฎรใช้ถนนในการสัญจร และขนส่งพืชผลทางการเกษตร ได้รับความสะดวก และรวดเร็ว	- ขนาดกว้าง ๕.๐๐ ม. ระยะทางยาว ๐.๒๗๐ กม. หนา ๐.๑๕ ม. หรือรวมพื้นที่ดำเนินการไม่น้อยกว่า ๑,๓๕๐ ตร.ม.	๔๙๕,๐๐๐	-	-	-	-	จำนวนพื้นที่ที่ก่อสร้าง	- ราษฎรได้รับประโยชน์ มีถนนที่มั่นคง แข็งแรง ได้มาตรฐานในการใช้งาน	สำนักงานช่าง
๑๙๘	ปรับปรุงซ่อมแซมถนนคอนกรีตเสริมเหล็ก หมู่ ๑ บ้านห้วยยะอุ ตำบลด่านแม่ละเมา เชื่อมต่อ หมู่ ๗ บ้านห้วยไคร้ ตำบลพะวอ อำเภอแม่สอด จังหวัดตาก	- เพื่อให้ราษฎรใช้ถนนในการสัญจร และขนส่งพืชผลทางการเกษตร ได้รับความสะดวก และรวดเร็ว	- ขนาดกว้าง ๕.๐๐ ม. ระยะทางยาว ๐.๒๒๐ กม. หนา ๐.๑๕ ม. หรือรวมพื้นที่ดำเนินการไม่น้อยกว่า ๑,๑๐๐ ตร.ม.	๔๙๐,๐๐๐	-	-	-	-	จำนวนพื้นที่ที่ก่อสร้าง	- ราษฎรได้รับประโยชน์ มีถนนที่มั่นคง แข็งแรง ได้มาตรฐานในการใช้งาน	สำนักงานช่าง

ที่	โครงการ	วัตถุประสงค์	เป้าหมาย (ผลผลิตของโครงการ)	งบประมาณและที่ผ่านมา					ตัวชี้วัด (KPI)	ผลลัพธ์ที่คาดว่าจะได้รับ	หน่วยงาน ที่รับผิดชอบหลัก
				๒๕๖๑ (บาท)	๒๕๖๒ (บาท)	๒๕๖๓ (บาท)	๒๕๖๔ (บาท)	๒๕๖๕ (บาท)			
๑๙๙	ก่อสร้างถนนคอนกรีตเสริมเหล็ก สายทาง บ้านแม่จะเรา หมู่ ๙ ตำบลแม่จะเรา เชื่อมต่อ บ้านห้วยนกแล ตำบลแม่ระมาด อำเภอแม่ระมาด จังหวัดตาก	- เพื่อให้ราษฎรใช้ถนนในการสัญจร และขนส่งพืชผลทางการเกษตร ได้รับความสะดวก และรวดเร็ว	- ขนาดกว้าง ๕.๐๐ ม. ระยะทางยาว ๐.๒๑๕ กม. หนา ๐.๑๕ ม. หรือรวมพื้นที่ดำเนินการไม่น้อยกว่า ๑,๐๗๕ ตร.ม.	๕๐๐,๐๐๐	-	-	-	-	จำนวนพื้นที่ ที่ก่อสร้าง	- ราษฎรได้รับประโยชน์ มีถนนที่มั่นคง แข็งแรง ได้มาตรฐานในการใช้งาน	สำนักงานช่าง
๒๐๐	ก่อสร้างถนนคอนกรีตเสริมเหล็ก สายทาง บ้านแม่จะเราสองแคว หมู่ ๓ ตำบลแม่จะเรา เชื่อมต่อ เขตเทศบาลตำบลแม่จะเรา อำเภอแม่ระมาด จังหวัดตาก	- เพื่อให้ราษฎรใช้ถนนในการสัญจร และขนส่งพืชผลทางการเกษตร ได้รับความสะดวก และรวดเร็ว	- ขนาดกว้าง ๔.๐๐ ม. ระยะทางยาว ๐.๒๖๐ กม. หนา ๐.๑๕ ม. หรือรวมพื้นที่ดำเนินการไม่น้อยกว่า ๑,๐๔๐ ตร.ม.	๔๙๑,๐๐๐	-	-	-	-	จำนวนพื้นที่ ที่ก่อสร้าง	- ราษฎรได้รับประโยชน์ มีถนนที่มั่นคง แข็งแรง ได้มาตรฐานในการใช้งาน	สำนักงานช่าง
๒๐๑	ก่อสร้างถนนคอนกรีตเสริมเหล็ก สายทาง บ้านหนองหลวง หมู่ ๓ ตำบลสามหมื่น เชื่อมต่อ บ้านห้วยพระเจ้า หมู่ ๒ ตำบลแม่ตั้น อำเภอแม่ระมาด จังหวัดตาก	- เพื่อให้ราษฎรใช้ถนนในการสัญจร และขนส่งพืชผลทางการเกษตร ได้รับความสะดวก และรวดเร็ว	- ขนาดกว้าง ๔.๐๐ ม. ระยะทางยาว ๐.๒๖๐ กม. หนา ๐.๑๕ ม. หรือรวมพื้นที่ดำเนินการไม่น้อยกว่า ๑,๐๔๐ ตร.ม.	๔๙๑,๐๐๐	-	-	-	-	จำนวนพื้นที่ ที่ก่อสร้าง	- ราษฎรได้รับประโยชน์ มีถนนที่มั่นคง แข็งแรง ได้มาตรฐานในการใช้งาน	สำนักงานช่าง
๒๐๒	ก่อสร้างถนนคอนกรีตเสริมเหล็ก สายทาง บ้านแม่จะเรา หมู่ ๒ ตำบลแม่จะเรา เชื่อมต่อ เขตตำบลพระธาตุ อำเภอแม่ระมาด จังหวัดตาก	- เพื่อให้ราษฎรใช้ถนนในการสัญจร และขนส่งพืชผลทางการเกษตร ได้รับความสะดวก และรวดเร็ว	- ขนาดกว้าง ๔.๐๐ ม. ระยะทางยาว ๐.๒๖๐ กม. หนา ๐.๑๕ ม. หรือรวมพื้นที่ดำเนินการไม่น้อยกว่า ๑,๐๔๐ ตร.ม.	๔๙๑,๐๐๐	-	-	-	-	จำนวนพื้นที่ ที่ก่อสร้าง	- ราษฎรได้รับประโยชน์ มีถนนที่มั่นคง แข็งแรง ได้มาตรฐานในการใช้งาน	สำนักงานช่าง

ที่	โครงการ	วัตถุประสงค์	เป้าหมาย (ผลผลิตของโครงการ)	งบประมาณและที่ผ่านมา					ตัวชี้วัด (KPI)	ผลลัพธ์ที่คาดว่าจะได้รับ	หน่วยงาน ที่รับผิดชอบหลัก
				๒๕๖๑ (บาท)	๒๕๖๒ (บาท)	๒๕๖๓ (บาท)	๒๕๖๔ (บาท)	๒๕๖๕ (บาท)			
๒๐๓	ก่อสร้างถนนคอนกรีตเสริมเหล็ก สายทาง บ้านสันแกลอน หมู่ ๕ ตำบลแม่จะรา เชื่อมต่อ เขตเทศบาลตำบลแม่จะรา อำเภอแม่ระมาด จังหวัดตาก	- เพื่อให้ราษฎรใช้ถนนในการสัญจร และขนส่งพืชผลทางการเกษตร ได้รับความสะดวก และรวดเร็ว	- ขนาดกว้าง ๔.๐๐ ม. ระยะทางยาว ๐.๒๖๐ กม. หนา ๐.๑๕ ม. หรือรวมพื้นที่ดำเนินการไม่น้อยกว่า ๑,๐๔๐ ตร.ม.	๔๙๑,๐๐๐	-	-	-	-	จำนวนพื้นที่ ที่ก่อสร้าง	- ราษฎรได้รับประโยชน์ มีถนนที่มั่นคง แข็งแรง ได้มาตรฐานในการใช้งาน	สำนักงานช่าง
๒๐๔	ก่อสร้างถนนคอนกรีตเสริมเหล็ก สายทาง บ้านแม่จะรา หมู่ ๒ ตำบลแม่จะรา เชื่อมต่อ บ้านทุ่งมะขามป้อม ตำบลพระธาตุ อำเภอแม่ระมาด จังหวัดตาก	- เพื่อให้ราษฎรใช้ถนนในการสัญจร และขนส่งพืชผลทางการเกษตร ได้รับความสะดวก และรวดเร็ว	- ขนาดกว้าง ๔.๐๐ ม. ระยะทางยาว ๐.๒๖๐ กม. หนา ๐.๑๕ ม. หรือรวมพื้นที่ดำเนินการไม่น้อยกว่า ๑,๐๔๐ ตร.ม.	๔๙๑,๐๐๐	-	-	-	-	จำนวนพื้นที่ ที่ก่อสร้าง	- ราษฎรได้รับประโยชน์ มีถนนที่มั่นคง แข็งแรง ได้มาตรฐานในการใช้งาน	สำนักงานช่าง
๒๐๕	ก่อสร้างถนนคอนกรีตเสริมเหล็ก สายทาง บ้านแม่จะราบ้านทุ่ง หมู่ ๑ ตำบลแม่จะรา เชื่อมต่อ เทศบาลตำบลทุ่งหลวง อำเภอแม่ระมาด จังหวัดตาก	- เพื่อให้ราษฎรใช้ถนนในการสัญจร และขนส่งพืชผลทางการเกษตร ได้รับความสะดวก และรวดเร็ว	- ขนาดกว้าง ๔.๐๐ ม. ระยะทางยาว ๐.๒๖๐ กม. หนา ๐.๑๕ ม. หรือรวมพื้นที่ดำเนินการไม่น้อยกว่า ๑,๐๔๐ ตร.ม.	๔๙๑,๐๐๐	-	-	-	-	จำนวนพื้นที่ ที่ก่อสร้าง	- ราษฎรได้รับประโยชน์ มีถนนที่มั่นคง แข็งแรง ได้มาตรฐานในการใช้งาน	สำนักงานช่าง
๒๐๖	ก่อสร้างถนนคอนกรีตเสริมเหล็ก สายทาง หมู่ ๕ เทศบาลตำบล แม่จะรา เชื่อมต่อ หมู่ ๒ เทศบาล ตำบลทุ่งหลวง อำเภอแม่ระมาด จังหวัดตาก	- เพื่อให้ราษฎรใช้ถนนในการสัญจร และขนส่งพืชผลทางการเกษตร ได้รับความสะดวก และรวดเร็ว	- ขนาดกว้าง ๕.๐๐ ม. ระยะทางยาว ๐.๒๑๕ กม. หนา ๐.๑๕ ม. หรือรวมพื้นที่ดำเนินการไม่น้อยกว่า ๑,๐๗๕ ตร.ม.	๕๐๐,๐๐๐	-	-	-	-	จำนวนพื้นที่ ที่ก่อสร้าง	- ราษฎรได้รับประโยชน์ มีถนนที่มั่นคง แข็งแรง ได้มาตรฐานในการใช้งาน	สำนักงานช่าง

ที่	โครงการ	วัตถุประสงค์	เป้าหมาย (ผลผลิตของโครงการ)	งบประมาณและที่ผ่านมา					ตัวชี้วัด (KPI)	ผลลัพธ์ที่คาดว่าจะได้รับ	หน่วยงาน ที่รับผิดชอบหลัก
				๒๕๖๑ (บาท)	๒๕๖๒ (บาท)	๒๕๖๓ (บาท)	๒๕๖๔ (บาท)	๒๕๖๕ (บาท)			
๒๐๗	ก่อสร้างถนนคอนกรีตเสริมเหล็ก สายทาง บ้านสันป่าตึง หมู่ ๗ ตำบลแม่ระมาด เชื่อมต่อ บ้านใหม่ หมู่ ๙ ตำบลแม่จะรา อำเภอแม่ระมาด จังหวัดตาก	- เพื่อให้ราษฎรใช้ถนนในการสัญจร และขนส่งพืชผลทางการเกษตร ได้รับความสะดวก และรวดเร็ว	- ขนาดกว้าง ๔.๐๐ ม. ระยะทางยาว ๐.๒๖๐ กม. หนา ๐.๑๕ ม. หรือรวมพื้นที่ดำเนินการไม่น้อยกว่า ๑,๐๔๐ ตร.ม.	๔๙๑,๐๐๐	-	-	-	-	จำนวนพื้นที่ ที่ก่อสร้าง	- ราษฎรได้รับประโยชน์ มีถนนที่มั่นคง แข็งแรง ได้มาตรฐานในการใช้งาน	สำนักงานช่าง
๒๐๘	ก่อสร้างถนนคอนกรีตเสริมเหล็ก สายทาง บ้านป่าไม้ห้า หมู่ ๖ ตำบลแม่ระมาด เชื่อมต่อ บ้านหนองหลวง ตำบลชะเนงจือ อำเภอแม่ระมาด จังหวัดตาก	- เพื่อให้ราษฎรใช้ถนนในการสัญจร และขนส่งพืชผลทางการเกษตร ได้รับความสะดวก และรวดเร็ว	- ขนาดกว้าง ๕.๐๐ ม. ระยะทางยาว ๐.๒๑๕ กม. หนา ๐.๑๕ ม. หรือรวมพื้นที่ดำเนินการไม่น้อยกว่า ๑,๐๗๕ ตร.ม.	๕๐๐,๐๐๐	-	-	-	-	จำนวนพื้นที่ ที่ก่อสร้าง	- ราษฎรได้รับประโยชน์ มีถนนที่มั่นคง แข็งแรง ได้มาตรฐานในการใช้งาน	สำนักงานช่าง
๒๐๙	ก่อสร้างถนนคอนกรีตเสริมเหล็ก สายทาง บ้านป่าไร่ หมู่ ๒ ตำบลชะเนงจือ เชื่อมต่อ หมู่ ๔ ตำบลแม่ระมาด อำเภอแม่ระมาด จังหวัดตาก	- เพื่อให้ราษฎรใช้ถนนในการสัญจร และขนส่งพืชผลทางการเกษตร ได้รับความสะดวก และรวดเร็ว	- ขนาดกว้าง ๔.๐๐ ม. ระยะทางยาว ๐.๒๖๐ กม. หนา ๐.๑๕ ม. หรือรวมพื้นที่ดำเนินการไม่น้อยกว่า ๑,๐๔๐ ตร.ม.	๔๙๑,๐๐๐	-	-	-	-	จำนวนพื้นที่ ที่ก่อสร้าง	- ราษฎรได้รับประโยชน์ มีถนนที่มั่นคง แข็งแรง ได้มาตรฐานในการใช้งาน	สำนักงานช่าง
๒๑๐	ก่อสร้างถนนคอนกรีตเสริมเหล็ก สายทาง บ้านพะละ หมู่ ๓ ตำบลชะเนงจือ เชื่อมต่อ หมู่ ๑ บ้านขุนห้วยนกแล ตำบลพระธาตุ อำเภอแม่ระมาด จังหวัดตาก	- เพื่อให้ราษฎรใช้ถนนในการสัญจร และขนส่งพืชผลทางการเกษตร ได้รับความสะดวก และรวดเร็ว	- ขนาดกว้าง ๔.๐๐ ม. ระยะทางยาว ๐.๒๖๐ กม. หนา ๐.๑๕ ม. หรือรวมพื้นที่ดำเนินการไม่น้อยกว่า ๑,๐๔๐ ตร.ม.	๔๙๑,๐๐๐	-	-	-	-	จำนวนพื้นที่ ที่ก่อสร้าง	- ราษฎรได้รับประโยชน์ มีถนนที่มั่นคง แข็งแรง ได้มาตรฐานในการใช้งาน	สำนักงานช่าง

ที่	โครงการ	วัตถุประสงค์	เป้าหมาย (ผลผลิตของโครงการ)	งบประมาณและที่ผ่านมา					ตัวชี้วัด (KPI)	ผลลัพธ์ที่คาดว่าจะได้รับ	หน่วยงาน ที่รับผิดชอบหลัก
				๒๕๖๑ (บาท)	๒๕๖๒ (บาท)	๒๕๖๓ (บาท)	๒๕๖๔ (บาท)	๒๕๖๕ (บาท)			
๒๑๑	ก่อสร้างถนนผิวทางคอนกรีตเสริมเหล็ก สายทาง หมู่ ๑๕ บ้านสมบุญมหารัตย์ ตำบลช่องแคบ เชื่อมต่อ หมู่ ๑ บ้านคีรีน้อย ตำบลรวมไทยพัฒนา อำเภอพบพระ จังหวัดตาก	- เพื่อให้ราษฎรใช้ถนนในการสัญจร และขนส่งพืชผลทางการเกษตร ได้รับความสะดวก และรวดเร็ว	- ขนาดกว้าง ๕.๐๐ ม. ระยะทางยาว ๐.๕๘๕ กม. หนา ๐.๑๕ ม. หรือรวมพื้นที่ดำเนินการไม่น้อยกว่า ๒,๙๒๕ ตร.ม.	๔๙๖,๐๐๐	๔๙๑,๐๐๐	-	-	-	จำนวนพื้นที่ ที่ก่อสร้าง	- ราษฎรได้รับประโยชน์ มีถนนที่มั่นคง แข็งแรง ได้มาตรฐานในการใช้งาน	สำนักงานช่าง
๒๑๒	ก่อสร้างถนนผิวทางคอนกรีตเสริมเหล็ก สายทาง บ้านใหม่คีรีราษฎร์ หมู่ ๙ ตำบลคีรีราษฎร์ เชื่อมต่อ ตำบลพบพระ อำเภอพบพระ จังหวัดตาก	- เพื่อให้ราษฎรใช้ถนนในการสัญจร และขนส่งพืชผลทางการเกษตร ได้รับความสะดวก และรวดเร็ว	- ขนาดกว้าง ๖.๐๐ ม. ระยะทางยาว ๐.๑๘๐ กม. หนา ๐.๑๕ ม. หรือรวมพื้นที่ดำเนินการไม่น้อยกว่า ๑,๐๘๐ ตร.ม.	๔๙๑,๐๐๐	-	-	-	-	จำนวนพื้นที่ ที่ก่อสร้าง	- ราษฎรได้รับประโยชน์ มีถนนที่มั่นคง แข็งแรง ได้มาตรฐานในการใช้งาน	สำนักงานช่าง
๒๑๓	ก่อสร้างถนนผิวทางคอนกรีต เสริมเหล็ก สายทาง บ้านเสริมสุข ตำบลรวมไทยพัฒนา เชื่อมต่อ บ้านใหม่คีรีราษฎร์ ตำบลคีรีราษฎร์ อำเภอพบพระ จังหวัดตาก	- เพื่อให้ราษฎรใช้ถนนในการสัญจร และขนส่งพืชผลทางการเกษตร ได้รับความสะดวก และรวดเร็ว	- ขนาดกว้าง ๕.๐๐ ม. ระยะทางยาว ๐.๒๑๕ กม. หนา ๐.๑๕ ม. หรือรวมพื้นที่ดำเนินการไม่น้อยกว่า ๑,๐๗๕ ตร.ม.	๔๙๕,๐๐๐	-	-	-	-	จำนวนพื้นที่ ที่ก่อสร้าง	- ราษฎรได้รับประโยชน์ มีถนนที่มั่นคง แข็งแรง ได้มาตรฐานในการใช้งาน	สำนักงานช่าง
๒๑๔	ก่อสร้างถนนผิวทางคอนกรีต เสริมเหล็ก สายทาง บ้านคีรีน้อย ตำบลรวมไทยพัฒนา เชื่อมต่อ บ้านขอรระตะ ตำบลช่องแคบ อำเภอพบพระ จังหวัดตาก	- เพื่อให้ราษฎรใช้ถนนในการสัญจร และขนส่งพืชผลทางการเกษตร ได้รับความสะดวก และรวดเร็ว	- ขนาดกว้าง ๕.๐๐ ม. ระยะทางยาว ๐.๒๑๕ กม. หนา ๐.๑๕ ม. หรือรวมพื้นที่ดำเนินการไม่น้อยกว่า ๑,๐๗๕ ตร.ม.	๔๙๕,๐๐๐	-	-	-	-	จำนวนพื้นที่ ที่ก่อสร้าง	- ราษฎรได้รับประโยชน์ มีถนนที่มั่นคง แข็งแรง ได้มาตรฐานในการใช้งาน	สำนักงานช่าง

ที่	โครงการ	วัตถุประสงค์	เป้าหมาย (ผลผลิตของโครงการ)	งบประมาณและที่ผ่านมา					ตัวชี้วัด (KPI)	ผลลัพธ์ที่คาดว่าจะได้รับ	หน่วยงาน ที่รับผิดชอบหลัก
				๒๕๖๑ (บาท)	๒๕๖๒ (บาท)	๒๕๖๓ (บาท)	๒๕๖๔ (บาท)	๒๕๖๕ (บาท)			
๒๑๕	ก่อสร้างถนนผิวทางคอนกรีตเสริมเหล็ก สายทาง บ้านป่าคา หมู่ ๔ ตำบลศรีราชากรูร์ เชื่อมต่อบ้านเสรีราชากรูร์ใหม่ ตำบลช่องแคบ อำเภอพบพระ จังหวัดตาก	- เพื่อให้ราษฎรใช้ถนนในการสัญจรและขนส่งพืชผลทางการเกษตร ได้รับความสะดวก และรวดเร็ว	- ขนาดกว้าง ๖.๐๐ ม. ระยะทางยาว ๐.๑๘๐ กม. หนา ๐.๑๕ ม. หรือรวมพื้นที่ดำเนินการไม่น้อยกว่า ๑,๐๘๐ ตร.ม.	๔๙๑,๐๐๐	-	-	-	-	จำนวนพื้นที่ที่ก่อสร้าง	- ราษฎรได้รับประโยชน์ มีถนนที่มั่นคง แข็งแรง ได้มาตรฐานในการใช้งาน	สำนักงานช่าง
๒๑๖	ก่อสร้างถนนคอนกรีตเสริมเหล็ก สายทาง บ้านใหม่ดินแดน หมู่ ๑๑ ตำบลศรีราชากรูร์ เชื่อมต่อบ้านสามยอดคดอย ตำบลช่องแคบ อำเภอพบพระ จังหวัดตาก	- เพื่อให้ราษฎรใช้ถนนในการสัญจรและขนส่งพืชผลทางการเกษตร ได้รับความสะดวก และรวดเร็ว	- ขนาดกว้าง ๖.๐๐ ม. ระยะทางยาว ๐.๑๘๐ กม. หนา ๐.๑๕ ม. หรือรวมพื้นที่ดำเนินการไม่น้อยกว่า ๑,๐๘๐ ตร.ม.	๔๙๑,๐๐๐	-	-	-	-	จำนวนพื้นที่ที่ก่อสร้าง	- ราษฎรได้รับประโยชน์ มีถนนที่มั่นคง แข็งแรง ได้มาตรฐานในการใช้งาน	สำนักงานช่าง
๒๑๗	ปรับปรุงซ่อมแซมถนนโดยซ่อมแซมเป็นผิวทางแอสฟัลติกคอนกรีต (overlay) สายทาง หมู่ ๑ บ้านสันลมจอย ตำบลแม่กลอง เชื่อม หมู่ ๒ บ้านเซอทะ ตำบลหนองหลวง อำเภออุ้มผาง จังหวัดตาก	- เพื่อให้ราษฎรใช้ถนนในการสัญจรและขนส่งพืชผลทางการเกษตร ได้รับความสะดวก และรวดเร็ว	- ขนาดกว้าง ๔.๐๐ ม. ระยะทางยาว ๐.๓๓๕ กม. หนา ๐.๑๕ ม. หรือรวมพื้นที่ดำเนินการไม่น้อยกว่า ๑,๓๔๐ ตร.ม.	๔๙๙,๐๐๐	-	-	-	-	จำนวนพื้นที่ที่ปรับปรุงซ่อมแซมบำรุงรักษา	- ราษฎรได้รับประโยชน์ มีถนนที่มั่นคง แข็งแรง ได้มาตรฐานในการใช้งาน	สำนักงานช่าง

ที่	โครงการ	วัตถุประสงค์	เป้าหมาย (ผลผลิตของโครงการ)	งบประมาณและที่ผ่านมา					ตัวชี้วัด (KPI)	ผลลัพธ์ที่คาดว่าจะได้รับ	หน่วยงาน ที่รับผิดชอบหลัก
				๒๕๖๑ (บาท)	๒๕๖๒ (บาท)	๒๕๖๓ (บาท)	๒๕๖๔ (บาท)	๒๕๖๕ (บาท)			
๒๑๘	ปรับปรุงซ่อมแซมถนนโดยซ่อมแซมเป็นผิวทางแอสฟัลต์ติกคอนกรีต (overlay) สายทาง หมู่ ๒ บ้านแม่กลองเก่า ตำบลแม่กลอง เชื่อม หมู่ ๑ บ้านปอผาใต้ ตำบลโมโกร อำเภอู่ผึ้ง จังหวัดตาก	- เพื่อให้ราษฎรใช้ถนนในการสัญจร และขนส่งพืชผลทางการเกษตร ได้รับความสะดวก และรวดเร็ว	- ขนาดกว้าง ๔.๐๐ ม. ระยะทางยาว ๐.๓๓๕ กม. หนา ๐.๐๕ ม. หรือรวมพื้นที่ดำเนินการไม่น้อยกว่า ๑,๓๔๐ ตร.ม.	๔๙๙,๐๐๐	-	-	-	-	จำนวนพื้นที่ที่ปรับปรุงซ่อมแซมบำรุงรักษา	- ราษฎรได้รับประโยชน์ มีถนนที่มั่นคง แข็งแรง ได้มาตรฐานในการใช้งาน	สำนักงานช่าง
๒๑๙	ปรับปรุงซ่อมแซมถนนโดยซ่อมแซมเป็นผิวทางแอสฟัลต์ติกคอนกรีต (overlay) สายทาง หมู่ ๑ บ้านนุเซโปล ตำบลแม่จัน เชื่อม หมู่ ๒ บ้านเคลอคี ตำบลหนองหลวง อำเภอู่ผึ้ง จังหวัดตาก	- เพื่อให้ราษฎรใช้ถนนในการสัญจร และขนส่งพืชผลทางการเกษตร ได้รับความสะดวก และรวดเร็ว	- ขนาดกว้าง ๔.๐๐ ม. ระยะทางยาว ๐.๖๗๕ กม. หนา ๐.๐๕ ม. หรือรวมพื้นที่ดำเนินการไม่น้อยกว่า ๒,๗๐๐ ตร.ม.	๙๙๗,๐๐๐	-	-	-	-	จำนวนพื้นที่ที่ปรับปรุงซ่อมแซมบำรุงรักษา	- ราษฎรได้รับประโยชน์ มีถนนที่มั่นคง แข็งแรง ได้มาตรฐานในการใช้งาน	สำนักงานช่าง
๒๒๐	ปรับปรุงซ่อมแซมถนนโดยซ่อมแซมเป็นผิวทางแอสฟัลต์ติกคอนกรีต (overlay) สายทาง หมู่ ๔ บ้านนุโพ ตำบลแม่จัน เชื่อม บ้านหนองหลวง อำเภอู่ผึ้ง จังหวัดตาก	- เพื่อให้ราษฎรใช้ถนนในการสัญจร และขนส่งพืชผลทางการเกษตร ได้รับความสะดวก และรวดเร็ว	- ขนาดกว้าง ๔.๐๐ ม. ระยะทางยาว ๐.๖๗๕ กม. หนา ๐.๐๕ ม. หรือรวมพื้นที่ดำเนินการไม่น้อยกว่า ๒,๗๐๐ ตร.ม.	๙๙๗,๐๐๐	-	-	-	-	จำนวนพื้นที่ที่ปรับปรุงซ่อมแซมบำรุงรักษา	- ราษฎรได้รับประโยชน์ มีถนนที่มั่นคง แข็งแรง ได้มาตรฐานในการใช้งาน	สำนักงานช่าง

ที่	โครงการ	วัตถุประสงค์	เป้าหมาย (ผลผลิตของโครงการ)	งบประมาณและที่ผ่านมา					ตัวชี้วัด (KPI)	ผลลัพธ์ที่คาดว่าจะได้รับ	หน่วยงาน ที่รับผิดชอบหลัก
				๒๕๖๑ (บาท)	๒๕๖๒ (บาท)	๒๕๖๓ (บาท)	๒๕๖๔ (บาท)	๒๕๖๕ (บาท)			
๒๒๑	ติดตั้งระบบเสาไฟฟ้าโซล่าเซลล์ (Solar cell) ไฟฟ้าส่องสว่าง ในพื้นที่ หมู่ ๑,๒,๓,๔,๕ ตำบลบ้านนา อำเภอสามเงา จังหวัดตาก	- เพื่อให้ราษฎร มีไฟฟ้าไว้ใช้ เกิดความสะดวกและปลอดภัย	ติดตั้งระบบเสาไฟฟ้าโซล่าเซลล์ จำนวน ๑ แห่ง	๔๘๓,๓๖๐	-	-	-	-	จำนวนแห่ง	- ราษฎรได้มีไฟฟ้าไว้ใช้ในการดำรงชีวิตและทำกิจกรรมต่างๆ	สำนักงานช่าง
๒๒๒	ติดตั้งระบบเสาไฟฟ้าโซล่าเซลล์ (Solar cell) ไฟฟ้าส่องสว่าง ในพื้นที่ หมู่ ๑,๒,๔ ตำบลสามหมื่น อำเภอแม่ระมาด จังหวัดตาก	- เพื่อให้ราษฎร มีไฟฟ้าไว้ใช้ เกิดความสะดวกและปลอดภัย	ติดตั้งระบบเสาไฟฟ้าโซล่าเซลล์ จำนวน ๑ แห่ง	๔๘๗,๖๗๐	-	-	-	-	จำนวนแห่ง	- ราษฎรได้มีไฟฟ้าไว้ใช้ในการดำรงชีวิตและทำกิจกรรมต่างๆ	สำนักงานช่าง
๒๒๓	ติดตั้งระบบเสาไฟฟ้าโซล่าเซลล์ (Solar cell) ไฟฟ้าส่องสว่าง ในพื้นที่ หมู่ ๑,๖,๑๒,๑๔ ตำบลชนะเจือ อำเภอแม่ระมาด จังหวัดตาก	- เพื่อให้ราษฎร มีไฟฟ้าไว้ใช้ เกิดความสะดวกและปลอดภัย	ติดตั้งระบบเสาไฟฟ้าโซล่าเซลล์ จำนวน ๑ แห่ง	๔๘๗,๖๗๐	-	-	-	-	จำนวนแห่ง	- ราษฎรได้มีไฟฟ้าไว้ใช้ในการดำรงชีวิตและทำกิจกรรมต่างๆ	สำนักงานช่าง
๒๒๔	ติดตั้งระบบเสาไฟฟ้าโซล่าเซลล์ (Solar cell) ไฟฟ้าส่องสว่าง ในพื้นที่ หมู่ ๖,๗ ตำบลพระธาตุ อำเภอแม่ระมาด จังหวัดตาก	- เพื่อให้ราษฎร มีไฟฟ้าไว้ใช้ เกิดความสะดวกและปลอดภัย	ติดตั้งระบบเสาไฟฟ้าโซล่าเซลล์ จำนวน ๑ แห่ง	๔๘๗,๖๗๐	-	-	-	-	จำนวนแห่ง	- ราษฎรได้มีไฟฟ้าไว้ใช้ในการดำรงชีวิตและทำกิจกรรมต่างๆ	สำนักงานช่าง

ที่	โครงการ	วัตถุประสงค์	เป้าหมาย (ผลผลิตของโครงการ)	งบประมาณและที่ผ่านมา					ตัวชี้วัด (KPI)	ผลลัพธ์ที่คาดว่าจะได้รับ	หน่วยงาน ที่รับผิดชอบหลัก
				๒๕๖๑ (บาท)	๒๕๖๒ (บาท)	๒๕๖๓ (บาท)	๒๕๖๔ (บาท)	๒๕๖๕ (บาท)			
๒๒๕	ติดตั้งระบบเสาไฟฟ้าโซล่าเซลล์ (Solar cell) ไฟฟ้าส่องสว่าง ในพื้นที่ หมู่ ๒,๓,๕,๑๑,๑๒ ตำบลแม่ตื่น อำเภอแม่ระมาด จังหวัดตาก	- เพื่อให้ราษฎร มีไฟฟ้าไว้ใช้ เกิดความสะดวกและปลอดภัย	ติดตั้งระบบเสาไฟฟ้าโซล่าเซลล์ จำนวน ๑ แห่ง	๔๘๗,๖๗๐	-	-	-	-	จำนวนแห่ง	- ราษฎรได้มีไฟฟ้าไว้ใช้ในการดำรงชีวิตและทำกิจกรรมต่างๆ	สำนักงานช่าง
๒๒๖	ติดตั้งระบบเสาไฟฟ้าโซล่าเซลล์ (Solar cell) ไฟฟ้าส่องสว่าง ในพื้นที่ หมู่ ๕,๖,๗ ตำบลแม่สอง อำเภอท่าสองยาง จังหวัดตาก	- เพื่อให้ราษฎร มีไฟฟ้าไว้ใช้ เกิดความสะดวกและปลอดภัย	ติดตั้งระบบเสาไฟฟ้าโซล่าเซลล์ จำนวน ๑ แห่ง	๔๘๓,๐๐๐	-	-	-	-	จำนวนแห่ง	- ราษฎรได้มีไฟฟ้าไว้ใช้ในการดำรงชีวิตและทำกิจกรรมต่างๆ	สำนักงานช่าง
๒๒๗	ติดตั้งระบบเสาไฟฟ้าโซล่าเซลล์ (Solar cell) ไฟฟ้าส่องสว่าง ในพื้นที่ หมู่ ๒,๘ ตำบลท่าสองยาง อำเภอท่าสองยาง จังหวัดตาก	- เพื่อให้ราษฎร มีไฟฟ้าไว้ใช้ เกิดความสะดวกและปลอดภัย	ติดตั้งระบบเสาไฟฟ้าโซล่าเซลล์ จำนวน ๑ แห่ง	๔๘๓,๐๐๐	-	-	-	-	จำนวนแห่ง	- ราษฎรได้มีไฟฟ้าไว้ใช้ในการดำรงชีวิตและทำกิจกรรมต่างๆ	สำนักงานช่าง
๒๒๘	ติดตั้งระบบเสาไฟฟ้าโซล่าเซลล์ (Solar cell) ไฟฟ้าส่องสว่าง ในพื้นที่ หมู่ ๕,๖ ตำบลแม่อุสุ อำเภอท่าสองยาง จังหวัดตาก	- เพื่อให้ราษฎร มีไฟฟ้าไว้ใช้ เกิดความสะดวกและปลอดภัย	ติดตั้งระบบเสาไฟฟ้าโซล่าเซลล์ จำนวน ๑ แห่ง	๔๘๓,๐๐๐	-	-	-	-	จำนวนแห่ง	- ราษฎรได้มีไฟฟ้าไว้ใช้ในการดำรงชีวิตและทำกิจกรรมต่างๆ	สำนักงานช่าง

ที่	โครงการ	วัตถุประสงค์	เป้าหมาย (ผลผลิตของโครงการ)	งบประมาณและที่ผ่านมา					ตัวชี้วัด (KPI)	ผลลัพธ์ที่คาดว่าจะได้รับ	หน่วยงาน ที่รับผิดชอบหลัก
				๒๕๖๑ (บาท)	๒๕๖๒ (บาท)	๒๕๖๓ (บาท)	๒๕๖๔ (บาท)	๒๕๖๕ (บาท)			
๒๒๙	ติดตั้งระบบเสาไฟฟ้าโซล่าเซลล์ (Solar cell) ไฟฟ้าส่องสว่างในพื้นที่ หมู่ ๕,๗,๘,๑๑ ตำบลแม่หละ อำเภอลำดวน จังหวัดตาก	- เพื่อให้ราษฎร มีไฟฟ้าไว้ใช้ เกิดความสะดวกและปลอดภัย	ติดตั้งระบบเสาไฟฟ้าโซล่าเซลล์ จำนวน ๑ แห่ง	๔๘๓,๐๐๐	-	-	-	-	จำนวนแห่ง	- ราษฎรได้มีไฟฟ้าไว้ใช้ในการดำรงชีวิตและทำกิจกรรมต่างๆ	สำนักงานช่าง
๒๓๐	ติดตั้งระบบเสาไฟฟ้าโซล่าเซลล์ (Solar cell) ไฟฟ้าส่องสว่างในพื้นที่ หมู่ ๓,๔,๖,๗,๑๐ ตำบลแม่ต้าน อำเภอลำดวน จังหวัดตาก	- เพื่อให้ราษฎร มีไฟฟ้าไว้ใช้ เกิดความสะดวกและปลอดภัย	ติดตั้งระบบเสาไฟฟ้าโซล่าเซลล์ จำนวน ๑ แห่ง	๔๘๓,๐๐๐	-	-	-	-	จำนวนแห่ง	- ราษฎรได้มีไฟฟ้าไว้ใช้ในการดำรงชีวิตและทำกิจกรรมต่างๆ	สำนักงานช่าง
๒๓๑	ก่อสร้างถนนคอนกรีตเสริมเหล็ก สายทาง บ้านลาดยาว หมู่ ๑ ตำบลนาโบสถ์ เข้มโยง บ้านหนองปลาไหล หมู่ ๘ ตำบลเชียงทอง อำเภอลำดวน จังหวัดตาก	- เพื่อให้ราษฎรใช้ถนนในการสัญจร และขนส่งพืชผลทางการเกษตร ได้รับความสะดวกและรวดเร็ว	- ขนาดกว้าง ๕.๐๐ ม. ระยะทางยาว ๐.๒๒๐ กม. หนา ๐.๑๕ ม. หรือรวมพื้นที่ดำเนินการไม่น้อยกว่า ๑,๑๐๐ ตร.ม.	๔๙๐,๐๐๐ งบ อบจ.ตาก	-	-	-	-	จำนวนพื้นที่ ที่ก่อสร้าง	- ราษฎรได้รับประโยชน์ มีถนนที่มั่นคง แข็งแรง ได้มาตรฐานในการใช้งาน	สำนักงานช่าง
๒๓๒	ก่อสร้างถนนคอนกรีตเสริมเหล็ก สายทาง หมู่ ๔ บ้านสันดินแดง ตำบลห้วยฟ้า เข้ม หมู่ ๖ บ้านปูน ตำบลเกาะตะเภา อำเภอบ้านตาก จังหวัดตาก	- เพื่อให้ราษฎรใช้ถนนในการสัญจร และขนส่งพืชผลทางการเกษตร ได้รับความสะดวกและรวดเร็ว	- ขนาดกว้าง ๕.๐๐ ม. ระยะทางยาว ๐.๒๓๐ กม. หนา ๐.๑๕ ม. หรือรวมพื้นที่ดำเนินการไม่น้อยกว่า ๑,๑๕๐ ตร.ม.	๔๙๘,๐๐๐	-	-	-	-	จำนวนพื้นที่ ที่ก่อสร้าง	- ราษฎรได้รับประโยชน์ มีถนนที่มั่นคง แข็งแรง ได้มาตรฐานในการใช้งาน	สำนักงานช่าง

ที่	โครงการ	วัตถุประสงค์	เป้าหมาย (ผลผลิตของโครงการ)	งบประมาณและที่ผ่านมา					ตัวชี้วัด (KPI)	ผลลัพธ์ที่คาดว่าจะได้รับ	หน่วยงาน ที่รับผิดชอบหลัก
				๒๕๖๑ (บาท)	๒๕๖๒ (บาท)	๒๕๖๓ (บาท)	๒๕๖๔ (บาท)	๒๕๖๕ (บาท)			
๒๓๓	ก่อสร้างถนนคอนกรีตเสริมเหล็ก สายทาง หมู่ ๑ บ้านหนองชะลาบ ตำบลสมอโคน อำเภอบ้านดง เชื่อม หมู่ ๕ บ้านวังม่วง ตำบลไม้้งาม อำเภอเมือง จังหวัดตาก	- เพื่อให้ราษฎรใช้ถนนในการ สัญจร และขนส่งพืชผลทาง การเกษตร ได้รับความสะดวก และรวดเร็ว	- ขนาดกว้าง ๕.๐๐ ม. ระยะทางยาว ๐.๙๕๐ กม. หนา ๐.๑๕ ม. หรือรวมพื้นที่ดำเนินการไม่น้อยกว่า ๔,๗๕๐ ตร.ม.	๒,๐๐๐,๐๐๐	-	-	-	-	จำนวนพื้นที่ ที่ก่อสร้าง	- ราษฎรได้รับประโยชน์ มีถนนที่มั่นคง แข็งแรง ได้มาตรฐานในการใช้งาน	สำนักงานช่าง
๒๓๔	ก่อสร้างถนนคอนกรีตเสริมเหล็ก สายทาง หมู่ ๓ บ้านหนองจั่ว ตำบลตากตก เชื่อม ตำบลทุ่งกระเซ อำเภอบ้านตาก จังหวัดตาก	- เพื่อให้ราษฎรใช้ถนนในการ สัญจร และขนส่งพืชผลทาง การเกษตร ได้รับความสะดวก และรวดเร็ว	- ขนาดกว้าง ๕.๐๐ ม. ระยะทางยาว ๐.๔๖๕ กม. หนา ๐.๑๕ ม. หรือรวมพื้นที่ดำเนินการไม่น้อยกว่า ๒,๓๒๕ ตร.ม.	๕๐๐,๐๐๐	๔๙๖,๐๐๐	-	-	-	จำนวนพื้นที่ ที่ก่อสร้าง	- ราษฎรได้รับประโยชน์ มีถนนที่มั่นคง แข็งแรง ได้มาตรฐานในการใช้งาน	สำนักงานช่าง
๒๓๕	ก่อสร้างถนนคอนกรีตเสริมเหล็ก สายทาง หมู่ ๙ บ้านผาแต้ม ตำบลทองฟ้า เชื่อม หมู่ ๗ บ้านแพะเหนือ ตำบลทุ่งกระเซ อำเภอบ้านตาก จังหวัดตาก	- เพื่อให้ราษฎรใช้ถนนในการ สัญจร และขนส่งพืชผลทาง การเกษตร ได้รับความสะดวก และรวดเร็ว	- ขนาดกว้าง ๕.๐๐ ม. ระยะทางยาว ๐.๒๓๐ กม. หนา ๐.๑๕ ม. หรือรวมพื้นที่ดำเนินการไม่น้อยกว่า ๑,๑๕๐ ตร.ม.	๔๙๘,๐๐๐	-	-	-	-	จำนวนพื้นที่ ที่ก่อสร้าง	- ราษฎรได้รับประโยชน์ มีถนนที่มั่นคง แข็งแรง ได้มาตรฐานในการใช้งาน	สำนักงานช่าง

ที่	โครงการ	วัตถุประสงค์	เป้าหมาย (ผลผลิตของโครงการ)	งบประมาณและที่ผ่านมา					ตัวชี้วัด (KPI)	ผลลัพธ์ที่คาดว่าจะได้รับ	หน่วยงาน ที่รับผิดชอบหลัก
				๒๕๖๑ (บาท)	๒๕๖๒ (บาท)	๒๕๖๓ (บาท)	๒๕๖๔ (บาท)	๒๕๖๕ (บาท)			
๒๓๖	ปรับปรุงท่อเหลี่ยมคอนกรีตเสริมเหล็ก สายทางที่ ต.ก.ถ ๑-๐๐๐๔ บ.คลองข่างโพรง - บ.มาบป่าแฝก อ.เมือง จ.ตาก	- เพื่อแก้ปัญหาการระบายน้ำ ให้ราษฎรใช้ในการสัญจร และขนส่งพืชผลทางการเกษตร ได้รับความสะดวก และรวดเร็วขึ้น	- ปรับปรุงท่อเหลี่ยมคอนกรีต เสริมเหล็ก ขนาด ๒ ช่อง x ๑.๘๐ ม. x ๑.๘๐ ม. ความยาวข้างละ ๒.๐๐ ม.	-	๓๐๐,๐๐๐	-	-	-	จำนวน ที่ปรับปรุง	- สามารถแก้ปัญหาการระบาย ราษฎรที่ใช้เส้นทางได้รับความ สะดวก และมีความปลอดภัย ในชีวิตและทรัพย์สินมากยิ่งขึ้น	สำนักงานช่าง
๒๓๗	ปรับปรุงขยายผิวจราจรคอนกรีต เสริมเหล็ก และลูกรังบดอัดแน่น สายทางที่ ต.ก.ถ ๑-๐๐๒๗ บ.แม่กีดสามท่า - บ.สันป่าไร่ อ.แม่ระมาด จ.ตาก	- เพื่อให้ราษฎรใช้ถนนในการสัญจร และขนส่งพืชผลทางการเกษตร ได้รับความสะดวก และรวดเร็ว	- ขยายผิวจราจรคอนกรีต เสริมเหล็ก ข้างละ ๑.๒๕ ม. ความยาว ๕๒๐.๐๐ ม. และ ขยายผิวจราจรลูกรังบดอัดแน่น ข้างละ ๒.๐๐ ม. ความยาว ๑,๓๐๐ ม. พร้อมปรับปรุงผิว จราจร คสล. กว้าง ๘.๐๐ ม. ยาว ๒๑๐ ม. และติดตั้งป้ายจราจร	-	๓,๔๘๕,๐๐๐	-	-	-	จำนวนพื้นที่ ที่ปรับปรุง ซ่อมแซม	- ราษฎรได้รับประโยชน์ มีถนนที่มั่นคง แข็งแรง ได้มาตรฐานในการใช้งาน	สำนักงานช่าง
๒๓๘	ติดตั้งไฟฟ้าแสงสว่าง พร้อมเครื่องหมายจราจร สายทางที่ ต.ก.ถ. ๑-๐๐๑๕ บ.มอเกอร์ยาง - บ.ยะพอ อ.พบพระ จ.ตาก	- เพื่อพัฒนาเส้นทางคมนาคมดีขึ้น ประชาชน ได้รับความสะดวก และปลอดภัย	- ติดตั้งไฟฟ้าแสงสว่าง พร้อมเครื่องหมายจราจร จำนวน ๑ แห่ง	๑,๐๐๐,๐๐๐	-	-	-	-	จำนวนแห่ง	- ราษฎรที่ใช้เส้นทางมีความ ปลอดภัยในชีวิตและทรัพย์สิน มากยิ่งขึ้น	สำนักงานช่าง

ที่	โครงการ	วัตถุประสงค์	เป้าหมาย (ผลผลิตของโครงการ)	งบประมาณและที่ผ่านมา					ตัวชี้วัด (KPI)	ผลลัพธ์ที่คาดว่าจะได้รับ	หน่วยงาน ที่รับผิดชอบหลัก
				๒๕๖๑ (บาท)	๒๕๖๒ (บาท)	๒๕๖๓ (บาท)	๒๕๖๔ (บาท)	๒๕๖๕ (บาท)			
๒๓๙	ก่อสร้างฝายเก็บกักน้ำคลองแม่ระกา ม.๓ บ.สะแกเครือ ต.วังประจบ อ.เมือง จ.ตาก	เพื่อให้ราษฎรมีน้ำใช้ในการเกษตรกรรม เลี้ยงสัตว์ การประมง เป็นที่ระบายน้ำในช่วงฤดูน้ำป่าไหลหลาก ป้องกันน้ำเอ่อล้นตลิ่ง และลดปัญหาภัยแล้ง	- ก่อสร้างฝายเก็บกักน้ำคอนกรีตเสริมเหล็ก คลองแม่ระกา สันฝายสูง ๑.๐๐ เมตร ความกว้าง ๒๐.๕๐ เมตร จำนวน ๒ แห่ง	๙๙๕,๕๐๐	๙๙๕,๕๐๐	-	-	-	จำนวนแห่ง	- เพิ่มผลผลิตให้ประชาชนที่อยู่ในพื้นที่โครงการฯ มีน้ำใช้ในการเกษตรกรรม เลี้ยงสัตว์ และลดปัญหาภัยแล้ง	สำนักงานช่าง
๒๔๐	ก่อสร้างสะพานคอนกรีตเสริมเหล็กข้ามลำห้วยนา ม.๑ ทต.อุ้มผาง เชื่อม ม.๓ อบต.อุ้มผาง อ.อุ้มผาง จ.ตาก	- เพื่อให้ราษฎรใช้สะพานในการสัญจรขนส่งพืชผลทางการเกษตร ประหยัดค่าใช้จ่าย มีความสะดวกปลอดภัย และรวดเร็วขึ้น	- ขนาดผิวจราจร กว้าง ๖.๐๐ เมตร ยาว ๘.๐๐ เมตร (ไม่มีทางเท้า) พร้อมถนนคอนกรีตเสริมเหล็ก เชื่อมคอทั้งสองฝั่ง จำนวน ๑ แห่ง	-	๗๐๐,๐๐๐	-	-	-	จำนวนแห่ง	- มีสะพานที่มั่นคง แข็งแรง ได้มาตรฐาน และมีความปลอดภัยในการใช้งาน	สำนักงานช่าง
๒๔๑	ก่อสร้างถนนคอนกรีตเสริมเหล็กสายทาง ม.๙ บ.ชัยมงคล ต.สมอโคน อ.บ้านตาก เชื่อม ม.๒ บ.หนองตาสัก ต.โป่งแดง อ.เมือง จ.ตาก	- เพื่อให้ราษฎรใช้ถนนในการสัญจรและขนส่งพืชผลทางการเกษตร ได้รับความสะดวก และรวดเร็ว	- ขนาดกว้าง ๕.๐๐ ม. ระยะทางยาว ๐.๔๘๐ กม. หนา ๐.๑๕ ม. หรือรวมพื้นที่ดำเนินการ ไม่น้อยกว่า ๒,๕๐๐ ตร.ม.	-	๙๘๓,๐๐๐	-	-	-	จำนวนพื้นที่ ที่ก่อสร้าง	- ราษฎรได้รับประโยชน์ มีถนนที่มั่นคง แข็งแรง ได้มาตรฐานในการใช้งาน	สำนักงานช่าง
๒๔๒	ถนนปลอดภัย ติดตั้งไฟฟ้าแสงสว่างสายทาง ถนนพหลโยธิน ทต.บ้านตาก เชื่อม ม.๗ บ.ตะมิงสูง ต.ตากออก อ.บ้านตาก จ.ตาก	- เพื่อให้ราษฎร มีไฟฟ้าไว้ใช้เกิดความสะดวกและปลอดภัย	- ติดตั้งไฟฟ้าแสงสว่าง และติดตั้งเครื่องหมายจราจร จำนวน ๑ แห่ง	-	๓๑๐,๐๐๐	-	-	-	จำนวนแห่ง	- ราษฎรที่ใช้เส้นทางมีความปลอดภัยในชีวิตและทรัพย์สินมากยิ่งขึ้น	สำนักงานช่าง

ที่	โครงการ	วัตถุประสงค์	เป้าหมาย (ผลผลิตของโครงการ)	งบประมาณและที่ผ่านมา					ตัวชี้วัด (KPI)	ผลลัพธ์ที่คาดว่าจะได้รับ	หน่วยงาน ที่รับผิดชอบหลัก
				๒๕๖๑ (บาท)	๒๕๖๒ (บาท)	๒๕๖๓ (บาท)	๒๕๖๔ (บาท)	๒๕๖๕ (บาท)			
๒๔๓	ก่อสร้างถนนคอนกรีตเสริมเหล็ก สายทาง ทต.บ้านตาก เชื่อม ม.๗ บ.ตะฝั่งสูง ต.ตากออก อ.บ้านตาก จ.ตาก	- เพื่อให้ราษฎรใช้ถนนในการสัญจร และขนส่งพืชผลทางการเกษตร ได้รับความสะดวก และรวดเร็ว	- ขนาดกว้าง ๕.๐๐ ม. ระยะทางยาว ๐.๓๕๐ กม. หนา ๐.๑๕ ม. หรือรวมพื้นที่ดำเนินการ ไม่น้อยกว่า ๑,๗๕๐ ตร.ม.	-	๗๒๑,๐๐๐	-	-	-	จำนวนพื้นที่ ที่ก่อสร้าง	- ราษฎรได้รับประโยชน์ มีถนนที่มั่นคง แข็งแรง ได้มาตรฐานในการใช้งาน	สำนักงานช่าง
๒๔๔	ก่อสร้างถนนคอนกรีตเสริมเหล็ก สายทาง ม.๑ บ.ปากร่องห้วยจี่ ต.ตากออก เชื่อม ม.๖ บ.สมอโคน ต.สมอโคน อ.บ้านตาก จ.ตาก	- เพื่อให้ราษฎรใช้ถนนในการสัญจร และขนส่งพืชผลทางการเกษตร ได้รับความสะดวก และรวดเร็ว	- ขนาดกว้าง ๕.๐๐ ม. ระยะทางยาว ๐.๓๓๐ กม. หนา ๐.๒๐ ม. หรือรวมพื้นที่ดำเนินการ ไม่น้อยกว่า ๑,๖๕๐ ตร.ม.	-	๙๙๘,๐๐๐	-	-	-	จำนวนพื้นที่ ที่ก่อสร้าง	- ราษฎรได้รับประโยชน์ มีถนนที่มั่นคง แข็งแรง ได้มาตรฐานในการใช้งาน	สำนักงานช่าง
๒๔๕	ก่อสร้างถนนคอนกรีตเสริมเหล็ก สายทาง ม.๘ ต.วังหิน อ.เมือง จ.ตาก เชื่อม ม.๑๑ บ.หนองตาอิฐ ต.โกสัมพี อ.โกสัมพีนคร จ.กำแพงเพชร	- เพื่อให้ราษฎรใช้ถนนในการสัญจร และขนส่งพืชผลทางการเกษตร ได้รับความสะดวก และรวดเร็ว	- ขนาดกว้าง ๕.๐๐ ม. ระยะทางยาว ๐.๔๘๐ กม. หนา ๐.๑๕ ม. หรือรวมพื้นที่ดำเนินการ ไม่น้อยกว่า ๒,๔๐๐ ตร.ม.	-	๙๙๘,๐๐๐	-	-	-	จำนวนพื้นที่ ที่ก่อสร้าง	- ราษฎรได้รับประโยชน์ มีถนนที่มั่นคง แข็งแรง ได้มาตรฐานในการใช้งาน	สำนักงานช่าง
๒๔๖	ก่อสร้างถนนคอนกรีตเสริมเหล็ก สายทาง ม.๔ บ.ไผ่สีขอ ต.ตลุกกลาง เชื่อม ม.๕ บ.หนองร่ม ต.วังประจบ อ.เมือง จ.ตาก	- เพื่อให้ราษฎรใช้ถนนในการสัญจร และขนส่งพืชผลทางการเกษตร ได้รับความสะดวก และรวดเร็ว	- ขนาดกว้าง ๖.๐๐ ม. ระยะทางยาว ๐.๔๐๕ กม. หนา ๐.๑๕ ม. หรือรวมพื้นที่ดำเนินการ ไม่น้อยกว่า ๒,๔๓๐ ตร.ม.	-	๙๙๘,๐๐๐	-	-	-	จำนวนพื้นที่ ที่ก่อสร้าง	- ราษฎรได้รับประโยชน์ มีถนนที่มั่นคง แข็งแรง ได้มาตรฐานในการใช้งาน	สำนักงานช่าง

ที่	โครงการ	วัตถุประสงค์	เป้าหมาย (ผลผลิตของโครงการ)	งบประมาณและที่ผ่านมา					ตัวชี้วัด (KPI)	ผลลัพธ์ที่คาดว่าจะได้รับ	หน่วยงาน ที่รับผิดชอบหลัก
				๒๕๖๑ (บาท)	๒๕๖๒ (บาท)	๒๕๖๓ (บาท)	๒๕๖๔ (บาท)	๒๕๖๕ (บาท)			
๒๔๗	ก่อสร้างถนนคอนกรีตเสริมเหล็ก สายทาง ม.๔ บ.ปางสา ต.ป่ามะม่วง เชื่อม ม.๓ บ.ห้วยหนึ่ง ต.แม่ท้อ อ.เมือง จ.ตาก	- เพื่อให้ราษฎรใช้ถนนในการสัญจร และขนส่งพืชผลทางการเกษตร ได้รับความสะดวก และรวดเร็ว	- ขนาดกว้าง ๕.๐๐ ม. ระยะทางยาว ๐.๔๙๕ กม. หนา ๐.๑๕ ม. หรือรวมพื้นที่ดำเนินการ ไม่น้อยกว่า ๒,๔๗๕ ตร.ม.	-	๙๙๙,๐๐๐	-	-	-	จำนวนพื้นที่ ที่ก่อสร้าง	- ราษฎรได้รับประโยชน์ มีถนนที่มั่นคง แข็งแรง ได้มาตรฐานในการใช้งาน	สำนักงานช่าง
๒๔๘	ก่อสร้างถนนคอนกรีตเสริมเหล็ก สายทาง ม.๑๒ บ.ใหม่ ก.ม.๕ ต.ช่องแคบ เชื่อม ม.๑ บ.ศิริน้อย ต.รวมไทยพัฒนา อ.พบพระ จ.ตาก	- เพื่อให้ราษฎรใช้ถนนในการสัญจร และขนส่งพืชผลทางการเกษตร ได้รับความสะดวก และรวดเร็ว	- ขนาดกว้าง ๕.๐๐ ม. ระยะทางยาว ๐.๑๕๕ กม. หนา ๐.๑๕ ม. หรือรวมพื้นที่ดำเนินการ ไม่น้อยกว่า ๗๗๕ ตร.ม.	-	๔๙๑,๐๐๐	-	-	-	จำนวนพื้นที่ ที่ก่อสร้าง	- ราษฎรได้รับประโยชน์ มีถนนที่มั่นคง แข็งแรง ได้มาตรฐานในการใช้งาน	สำนักงานช่าง
๒๔๙	ถนนปลอดภัย ติดตั้งไฟฟ้าแสงสว่าง สายทาง ม.๑ บ.ใหม่แม่โกนเกน ต.มหาวัน อ.แม่สอด จ.ตาก	- เพื่อพัฒนาเส้นทางคมนาคมดีขึ้น ประชาชน ได้รับความสะดวก และปลอดภัย	- ติดตั้งไฟฟ้าแสงสว่าง และติดตั้งเครื่องหมายจราจร จำนวน ๑ แห่ง	-	๔๙๘,๐๐๐	-	-	-	จำนวนแห่ง	- ราษฎรที่ใช้เส้นทางมีความ ปลอดภัยในชีวิตและทรัพย์สิน มากยิ่งขึ้น	สำนักงานช่าง
๒๕๐	ปรับปรุงระบบประปาหมู่บ้าน พร้อมเดินท่อส่งน้ำ ในพื้นที่ ม.๗, ม.๙ บ.แม่ยะ ต.เกาะตะเภา อ.บ้านตาก จ.ตาก	- เพื่อสนับสนุนการผลิตน้ำประปา สะอาด ในพื้นที่ และแหล่งเก็บน้ำ เพื่อการอุปโภค - บริโภค และช่วย ลดปัญหาภัยแล้ง ให้กับประชาชน ในพื้นที่ตำบลเกาะตะเภา และ พื้นที่ ม. ๒ บ.ปายางเหนือ ต.ย่านรี อ.สามเงา จ.ตาก	- ปรับปรุงระบบประปา หมู่บ้าน พร้อมเดินท่อส่งน้ำ และก่อสร้างวางท่อระบายน้ำ คสล. Ø ๐.๘๐ ม. จำนวน ๔๕ ท่อน พร้อมบ่อพัก จำนวน ๓ ชุด - เชื่อมต่อเดินท่อระบบส่งน้ำ	-	๕๐๐,๐๐๐	-	-	-	จำนวนแห่ง	- ลดปัญหาความเดือนร้อน ให้ประชาชนในพื้นที่โครงการฯ	สำนักงานช่าง

ที่	โครงการ	วัตถุประสงค์	เป้าหมาย (ผลผลิตของโครงการ)	งบประมาณและที่ผ่านมา					ตัวชี้วัด (KPI)	ผลลัพธ์ที่คาดว่าจะได้รับ	หน่วยงาน ที่รับผิดชอบหลัก
				๒๕๖๑ (บาท)	๒๕๖๒ (บาท)	๒๕๖๓ (บาท)	๒๕๖๔ (บาท)	๒๕๖๕ (บาท)			
๒๕๑	ปรับปรุงถนนโดยซ่อมแซมเป็นผิวทาแอสฟัลท์ติกคอนกรีต (overly) สายทาง ม.๓ บ.เดลอกี ต.แม่กลอง เชื่อม ม.๒ บ.ก้อทอ ต.แม่จัน อ.อัมผาง จ.ตาก	- เพื่อให้ราษฎรใช้ถนนในการสัญจรและขนส่งพืชผลทางการเกษตร ได้รับความสะดวก และรวดเร็ว	- ขนาดกว้าง ๔.๐๐ ม. ระยะทางยาว ๐.๖๗๐ กม. หนา ๐.๐๕ ม. หรือรวมพื้นที่ดำเนินการ ไม่น้อยกว่า ๒,๖๘๐ ตร.ม.	-	๙๙๘,๕๐๐	-	-	-	จำนวนพื้นที่ที่ปรับปรุงซ่อมแซมบำรุงรักษา	- ราษฎรได้รับประโยชน์ มีถนนที่มั่นคง แข็งแรง ได้มาตรฐานในการใช้งาน	สำนักงานช่าง
๒๕๒	ปรับปรุงถนนโดยซ่อมแซมเป็นผิวทาแอสฟัลท์ติกคอนกรีต (overly) สายทาง ม.๑ บ.หนองหลวง ต.แม่กลอง เชื่อม ม.๒ บ.ก้อทอ ต.แม่จัน อ.อัมผาง จ.ตาก	- เพื่อให้ราษฎรใช้ถนนในการสัญจรและขนส่งพืชผลทางการเกษตร ได้รับความสะดวก และรวดเร็ว	- ขนาดกว้าง ๓.๙๐ ม. ระยะทางยาว ๐.๖๘๕ กม. หนา ๐.๐๕ ม. หรือรวมพื้นที่ดำเนินการ ไม่น้อยกว่า ๒,๖๗๑.๕๐ ตร.ม.	-	๙๙๘,๕๐๐	-	-	-	จำนวนพื้นที่ที่ปรับปรุงซ่อมแซมบำรุงรักษา	- ราษฎรได้รับประโยชน์ มีถนนที่มั่นคง แข็งแรง ได้มาตรฐานในการใช้งาน	สำนักงานช่าง
๒๕๓	ปรับปรุงลาดคันทางคอนกรีตเสริมเหล็ก และเรียงหินใหญ่ สายทาง บ.วาลัย ต.วาลัย เชื่อม ต.รวมไทยพัฒนา อ.พบพระ จ.ตาก	- เพื่อให้ถนนที่ได้รับความเสียหายได้รับการซ่อมแซมบำรุงรักษา ให้อยู่ในสภาพดี	- ขนาดยาวขอบถนน ๓๐ ม. ลาด ๑:๒ บดอัดแน่น และเทคอนกรีตเสริมเหล็ก พร้อมเรียงหินใหญ่ ในกล่อง Gabion & Matthesse ทั้ง ๒ ด้าน	-	๕๐๐,๐๐๐	-	-	-	จำนวนพื้นที่ที่ปรับปรุงซ่อมแซมบำรุงรักษา	- ราษฎรได้รับประโยชน์ มีถนนที่มั่นคง แข็งแรง ได้มาตรฐานในการใช้งาน	สำนักงานช่าง
๒๕๔	ก่อสร้างสะพานคอนกรีตเสริมเหล็กข้ามลำห้วยสาธารณ บ.ท่าทองแดง ม.๗ ต.นาโบสถ์ เชื่อม บ.ผาผึ้ง ม.๖ ต.เชียงทอง อ.วังเจ้า จ.ตาก	- เพื่อให้ราษฎรใช้สะพานในการสัญจรขนส่งพืชผลทางการเกษตร ประหยัดค่าใช้จ่าย มีความสะดวกปลอดภัย และรวดเร็วขึ้น	- ขนาดผิวจราจร กว้าง ๖.๐๐ ม. ยาว ๑๒.๐๐ ม. (ไม่มีทางเท้า) พร้อมถนนคอนกรีตเสริมเหล็ก เชื่อม คอสพานคอนกรีตเสริมเหล็ก ผิวจราจรกว้าง ๕.๐๐ ม. จำนวน ๑ แห่ง	-	๑,๑๙๙,๐๐๐	-	-	-	จำนวนแห่ง	- มีสะพานที่มั่นคง แข็งแรง ได้มาตรฐาน และมีความปลอดภัย ในการใช้งาน	สำนักงานช่าง

ที่	โครงการ	วัตถุประสงค์	เป้าหมาย (ผลผลิตของโครงการ)	งบประมาณและที่ผ่านมา					ตัวชี้วัด (KPI)	ผลลัพธ์ที่คาดว่าจะได้รับ	หน่วยงาน ที่รับผิดชอบหลัก
				๒๕๖๑ (บาท)	๒๕๖๒ (บาท)	๒๕๖๓ (บาท)	๒๕๖๔ (บาท)	๒๕๖๕ (บาท)			
๒๕๕	ปรับปรุงถนนโดยซ่อมแซมเป็นผิวทางคอนกรีตเสริมเหล็ก สายทาง ม.๙ บ.ลานขวาง ต.วังหิน เข้ม เขต ทม.ตาก อ.เมือง จ.ตาก	- เพื่อให้ถนนที่ได้รับความเสียหายได้รับการซ่อมแซมบำรุงรักษาให้อยู่ในสภาพดี	- ขนาดกว้าง ๕.๐๐ ม. ระยะทางยาว ๐.๒๒๕ กม. หนา ๐.๑๕ ม. หรือรวมพื้นที่ดำเนินการ ไม่น้อยกว่า ๑,๑๒๕ ตร.ม.	-	-	๔๙๒,๐๐๐	-	-	จำนวนพื้นที่ปรับปรุงซ่อมแซม	- ราษฎรได้รับประโยชน์ มีถนนที่มั่นคง แข็งแรง ได้มาตรฐานในการใช้งาน	สำนักงานการช่าง
๒๕๖	ปรับปรุงถนนโดยซ่อมแซมเป็นผิวทางคอนกรีตเสริมเหล็ก สายทาง ม.๑๒ บ.หนองมะค่า ต.โป่งแดง อ.เมือง จ.ตาก เข้ม ม.๗ บ.นาขุนเจริญ ต.หนองหญ้าปล้อง อ.บ้านด่านลานหอย จ.สุโขทัย	- เพื่อให้ถนนที่ได้รับความเสียหายได้รับการซ่อมแซมบำรุงรักษาให้อยู่ในสภาพดี	- ขนาดกว้าง ๔.๕๐ ม. ระยะทางยาว ๐.๒๔๐ กม. หนา ๐.๑๕ ม. หรือรวมพื้นที่ดำเนินการ ไม่น้อยกว่า ๑,๐๘๐ ตร.ม.	-	-	๔๙๕,๐๐๐	-	-	จำนวนพื้นที่ปรับปรุงซ่อมแซม	- ราษฎรได้รับประโยชน์ มีถนนที่มั่นคง แข็งแรง ได้มาตรฐานในการใช้งาน	สำนักงานการช่าง
๒๕๗	ปรับปรุงถนนโดยซ่อมแซมเป็นผิวทางคอนกรีตเสริมเหล็ก สายทาง ม.๔ บ.ปางสา ต.ป่ามะม่วง เข้ม ม.๓ บ.หัวนึ่ง ต.แม่ท้อ อ.เมือง จ.ตาก	- เพื่อให้ถนนที่ได้รับความเสียหายได้รับการซ่อมแซมบำรุงรักษาให้อยู่ในสภาพดี	- ขนาดกว้าง ๖.๐๐ ม. ระยะทางยาว ๐.๒๐๐ กม. หนา ๐.๑๕ ม. หรือรวมพื้นที่ดำเนินการ ไม่น้อยกว่า ๑,๒๐๐ ตร.ม.	-	-	๔๙๙,๐๐๐	-	-	จำนวนพื้นที่ปรับปรุงซ่อมแซม	- ราษฎรที่ใช้เส้นทางได้รับความสะดวก รวดเร็ว และมีความปลอดภัยในชีวิตและทรัพย์สินมากยิ่งขึ้น	สำนักงานการช่าง
๒๕๘	ปรับปรุงถนนโดยซ่อมแซมเป็นผิวทางคอนกรีตเสริมเหล็ก สายทาง ม.๙ บ.ลานสาง ต.แม่ท้อ เข้ม ม.๕ บ.ท่าเล่ ต.หนองบัวใต้ อ.เมือง จ.ตาก	- เพื่อให้ถนนที่ได้รับความเสียหายได้รับการซ่อมแซมบำรุงรักษาให้อยู่ในสภาพดี	- ขนาดกว้าง ๔.๐๐ ม. ระยะทางยาว ๐.๒๗๐ กม. หนา ๐.๑๕ ม. หรือรวมพื้นที่ดำเนินการ ไม่น้อยกว่า ๑,๐๘๐ ตร.ม.	-	-	๔๙๐,๐๐๐	-	-	จำนวนพื้นที่ปรับปรุงซ่อมแซม	- ราษฎรที่ใช้เส้นทางได้รับความสะดวก รวดเร็ว และมีความปลอดภัยในชีวิตและทรัพย์สินมากยิ่งขึ้น	สำนักงานการช่าง

ที่	โครงการ	วัตถุประสงค์	เป้าหมาย (ผลผลิตของโครงการ)	งบประมาณและที่ผ่านมา					ตัวชี้วัด (KPI)	ผลลัพธ์ที่คาดว่าจะได้รับ	หน่วยงาน ที่รับผิดชอบหลัก
				๒๕๖๑ (บาท)	๒๕๖๒ (บาท)	๒๕๖๓ (บาท)	๒๕๖๔ (บาท)	๒๕๖๕ (บาท)			
๒๕๙	ปรับปรุงถนนโดยซ่อมแซมเป็น ผิวทางคอนกรีตเสริมเหล็ก สายทาง ม.๕ บ.วังม่วง ต.หนองบัวเหนือ อ.เมือง เข็ม ม.๑ บ.หนองชะลาบ ต.ตากตก อ.บ้านตาก จ.ตาก	- เพื่อให้ถนนที่ได้รับความเสียหาย ได้รับการซ่อมแซมบำรุงรักษาให้อยู่ ในสภาพดี	- ขนาดกว้าง ๔.๐๐ ม. ระยะทางยาว ๐.๒๙๐ กม. หนา ๐.๑๕ ม. หรือรวมพื้นที่ดำเนินการ ไม่น้อยกว่า ๑,๑๖๐ ตร.ม.	-	-	๔๙๔,๐๐๐	-	-	จำนวน พื้นที่ ปรับปรุง ซ่อมแซม	- ราษฎรที่ใช้เส้นทางได้รับ ความสะดวก รวดเร็ว และมี ความปลอดภัยในชีวิตและ ทรัพย์สินมากยิ่งขึ้น	สำนักงาน ช่าง
๒๖๐	ปรับปรุงถนนโดยซ่อมแซมเป็น ผิวทางคอนกรีตเสริมเหล็ก สายทาง ม.๘ บ.วังเจ้า ต.วังหิน อ.เมือง จ.ตาก เข็ม ม.๑๑ บ.หนองตาอิฐ ต.โกสัมพี อ.โกสัมพีนคร จ.กำแพงเพชร	- เพื่อให้ถนนที่ได้รับความเสียหาย ได้รับการซ่อมแซมบำรุงรักษาให้อยู่ ในสภาพดี	- ขนาดกว้าง ๕.๐๐ ม. ระยะทางยาว ๐.๒๒๕ กม. หนา ๐.๑๕ ม. หรือรวมพื้นที่ดำเนินการ ไม่น้อยกว่า ๑,๑๒๕ ตร.ม.	-	-	๔๙๒,๐๐๐	-	-	จำนวน พื้นที่ ปรับปรุง ซ่อมแซม	- ราษฎรที่ใช้เส้นทางได้รับ ความสะดวก รวดเร็ว และมี ความปลอดภัยในชีวิตและ ทรัพย์สินมากยิ่งขึ้น	สำนักงาน ช่าง
๒๖๑	ปรับปรุงถนนโดยซ่อมแซมเป็น ผิวทางคอนกรีตเสริมเหล็ก สายทาง ม.๔ บ.ไผ่สีขอ ต.ตลุกกลางทุ่ง เข็ม ม.๕ บ.หนองร่ม ต.วังประจวบ อ.เมือง จ.ตาก	- เพื่อให้ถนนที่ได้รับความเสียหาย ได้รับการซ่อมแซมบำรุงรักษาให้อยู่ ในสภาพดี	- ขนาดกว้าง ๖.๐๐ ม. ระยะทางยาว ๐.๑๙๐ กม. หนา ๐.๑๕ ม. หรือรวมพื้นที่ดำเนินการ ไม่น้อยกว่า ๑,๑๔๐ ตร.ม.	-	-	๔๙๔,๐๐๐	-	-	จำนวน พื้นที่ ปรับปรุง ซ่อมแซม	- ราษฎรที่ใช้เส้นทางได้รับ ความสะดวก รวดเร็ว และมี ความปลอดภัยในชีวิตและ ทรัพย์สินมากยิ่งขึ้น	สำนักงาน ช่าง
๒๖๒	ปรับปรุงถนนโดยซ่อมแซมเป็น ผิวทางคอนกรีตเสริมเหล็ก สายทาง ม.๗ บ.ปากห้วยกลาง ต.หนองบัวเหนือ อ.เมือง เข็ม ม.๒ บ.ห้วยแม่ไข ต.ทุ่งกระเชาะ อ.บ้านตาก จ.ตาก	- เพื่อให้ถนนที่ได้รับความเสียหาย ได้รับการซ่อมแซมบำรุงรักษาให้อยู่ ในสภาพดี	- ขนาดกว้าง ๕.๐๐ ม. ระยะทางยาว ๐.๒๓๕ กม. หนา ๐.๑๕ ม. หรือรวมพื้นที่ดำเนินการ ไม่น้อยกว่า ๑,๑๗๕ ตร.ม.	-	-	๔๙๖,๐๐๐	-	-	จำนวน พื้นที่ ปรับปรุง ซ่อมแซม	- ราษฎรที่ใช้เส้นทางได้รับ ความสะดวก รวดเร็ว และมี ความปลอดภัยในชีวิตและ ทรัพย์สินมากยิ่งขึ้น	สำนักงาน ช่าง

ที่	โครงการ	วัตถุประสงค์	เป้าหมาย (ผลผลิตของโครงการ)	งบประมาณและที่ผ่านมา					ตัวชี้วัด (KPI)	ผลลัพธ์ที่คาดว่าจะได้รับ	หน่วยงาน ที่รับผิดชอบหลัก
				๒๕๖๑ (บาท)	๒๕๖๒ (บาท)	๒๕๖๓ (บาท)	๒๕๖๔ (บาท)	๒๕๖๕ (บาท)			
๒๖๓	ปรับปรุงถนนโดยซ่อมแซมเป็น ผิวทางคอนกรีตเสริมเหล็ก สายทาง ม.๑ บ.ลานห้วยเตี๋ย ต.โป่งแดง เข้ม ม.๓ บ.บ่อไม้หว่า ต.น้ำร้อน อ.เมือง จ.ตาก	- เพื่อให้ถนนที่ได้รับความเสียหาย ได้รับการซ่อมแซมบำรุงรักษาให้อยู่ ในสภาพดี	- ขนาดกว้าง ๕.๐๐ ม. ระยะทางยาว ๐.๒๒๕ กม. หนา ๐.๑๕ ม. หรือรวมพื้นที่ดำเนินการ ไม่น้อยกว่า ๑,๑๒๕ ตร.ม.	-	-	๔๙๒,๐๐๐	-	-	จำนวน พื้นที่ ปรับปรุง ซ่อมแซม	- ราษฎรที่ใช้เส้นทางได้รับ ความสะดวก รวดเร็ว และมี ความปลอดภัยในชีวิตและ ทรัพย์สินมากยิ่งขึ้น	สำนักงานช่าง
๒๖๔	ปรับปรุงถนนโดยซ่อมแซมเป็น ผิวทางคอนกรีตเสริมเหล็ก สายทาง ม.๑ บ.ลาดยาว ต.นาโบสถ์ เข้ม ม.๑ บ.ทุ่งกง ต.ประดาง อ.วังเจ้า จ.ตาก	- เพื่อให้ถนนที่ได้รับความเสียหาย ได้รับการซ่อมแซมบำรุงรักษาให้อยู่ ในสภาพดี	- ขนาดกว้าง ๕.๐๐ ม. ระยะทางยาว ๐.๒๓๕ กม. หนา ๐.๑๕ ม. หรือรวมพื้นที่ดำเนินการ ไม่น้อยกว่า ๑,๑๗๕ ตร.ม.	-	-	๔๙๓,๐๐๐	-	-	จำนวน พื้นที่ ปรับปรุง ซ่อมแซม	- ราษฎรที่ใช้เส้นทางได้รับ ความสะดวก รวดเร็ว และมี ความปลอดภัยในชีวิตและ ทรัพย์สินมากยิ่งขึ้น	สำนักงานช่าง
๒๖๕	ปรับปรุงถนนโดยซ่อมแซมเป็น ผิวทางคอนกรีตเสริมเหล็ก สายทาง ซอยวังน้ำใจ ทต.วังเจ้า เข้ม ม.๕ บ.เด่นคา ต.เชียงทอง อ.วังเจ้า จ.ตาก	- เพื่อให้ถนนที่ได้รับความเสียหาย ได้รับการซ่อมแซมบำรุงรักษาให้อยู่ ในสภาพดี	- ขนาดกว้าง ๘.๐๐ ม. ระยะทางยาว ๐.๓๐๐ กม. หนา ๐.๑๕ ม. หรือรวมพื้นที่ดำเนินการ ไม่น้อยกว่า ๒,๔๐๐ ตร.ม.	-	-	๔๘๕,๐๐๐	๕๑๕,๐๐๐	-	จำนวน พื้นที่ ปรับปรุง ซ่อมแซม	- ราษฎรที่ใช้เส้นทางได้รับ ความสะดวก รวดเร็ว และมี ความปลอดภัยในชีวิตและ ทรัพย์สินมากยิ่งขึ้น	สำนักงานช่าง
๒๖๖	ปรับปรุงถนนโดยซ่อมแซมเป็น ผิวทางคอนกรีตเสริมเหล็ก สายทาง ม.๑๐ บ.ใหม่ชัยมงคล ต.เชียงทอง อ.วังเจ้า จ.ตาก เข้ม ม.๒๒ บ.มอรั้งาม ต.โกสัมพ์ อ.โกสัมพ์นคร จ.กำแพงเพชร	- เพื่อให้ถนนที่ได้รับความเสียหาย ได้รับการซ่อมแซมบำรุงรักษาให้อยู่ ในสภาพดี	- ขนาดกว้าง ๕.๐๐ ม. ระยะทางยาว ๐.๔๖๕ กม. หนา ๐.๑๕ ม. หรือรวมพื้นที่ดำเนินการ ไม่น้อยกว่า ๒,๓๒๕ ตร.ม.	-	-	๔๙๓,๐๐๐	๕๐๒,๐๐๐	-	จำนวน พื้นที่ ปรับปรุง ซ่อมแซม	- ราษฎรที่ใช้เส้นทางได้รับ ความสะดวก รวดเร็ว และมี ความปลอดภัยในชีวิตและ ทรัพย์สินมากยิ่งขึ้น	สำนักงานช่าง

ที่	โครงการ	วัตถุประสงค์	เป้าหมาย (ผลผลิตของโครงการ)	งบประมาณและที่ผ่านมา					ตัวชี้วัด (KPI)	ผลลัพธ์ที่คาดว่าจะได้รับ	หน่วยงาน ที่รับผิดชอบหลัก
				๒๕๖๑ (บาท)	๒๕๖๒ (บาท)	๒๕๖๓ (บาท)	๒๕๖๔ (บาท)	๒๕๖๕ (บาท)			
๒๖๗	ปรับปรุงถนนโดยซ่อมแซมเป็นผิวทางคอนกรีตเสริมเหล็ก สายทาง ม.๗ บ.ท่าทองแดง ต.นาโบสถ์ เชื่อม ม.๖ บ.ผาผึ้ง ต.เชียงทอง อ.วังเจ้า จ.ตาก	- เพื่อให้ถนนที่ได้รับความเสียหายได้รับการซ่อมแซมบำรุงรักษาให้อยู่ในสภาพดี	- ช่วงที่ ๑ ขนาดกว้าง ๖.๐๐ ม. ระยะทางยาว ๐.๑๙๕ กม. หนา ๐.๑๕ ม. หรือรวมพื้นที่ดำเนินการ ไม่น้อยกว่า ๑,๑๗๐ ตร.ม. - ช่วงที่ ๒ ขนาดกว้าง ๖.๐๐ ม. ระยะทางยาว ๐.๑๕๐ กม. หนา ๐.๑๕ ม. หรือรวมพื้นที่ดำเนินการ ไม่น้อยกว่า ๙๐๐ ตร.ม. - ช่วงที่ ๓ ขนาดกว้าง ๕.๐๐ ม. ระยะทางยาว ๐.๑๔๐ กม. หนา ๐.๑๕ ม. หรือรวมพื้นที่ดำเนินการ ไม่น้อยกว่า ๗๐๐ ตร.ม.	-	-	๑,๑๙๘,๐๐๐	-	-	จำนวนพื้นที่ปรับปรุงซ่อมแซม	- ราษฎรที่ใช้เส้นทางได้รับความสะดวก รวดเร็ว และมีความปลอดภัยในชีวิตและทรัพย์สินมากยิ่งขึ้น	สำนักงานการช่าง
๒๖๘	ปรับปรุงถนนโดยซ่อมแซมเป็นผิวทางคอนกรีตเสริมเหล็ก สายทาง ถนนสายหลังวัดมะกอก ระหว่าง อบต.ตากออก กับ ทต.บ้านตาก ม.๗ ต.ตากออก อ.บ้านตาก จ.ตาก	- เพื่อให้ถนนที่ได้รับความเสียหายได้รับการซ่อมแซมบำรุงรักษาให้อยู่ในสภาพดี	- ขนาดกว้าง ๕.๐๐ ม. ระยะทางยาว ๐.๓๓๐ กม. หนา ๐.๑๕ ม. หรือรวมพื้นที่ดำเนินการ ไม่น้อยกว่า ๑,๖๕๐ ตร.ม.	-	-	๑,๐๐๐,๐๐๐	-	-	จำนวนพื้นที่ปรับปรุงซ่อมแซม	- ราษฎรที่ใช้เส้นทางได้รับความสะดวก รวดเร็ว และมีความปลอดภัยในชีวิตและทรัพย์สินมากยิ่งขึ้น	สำนักงานการช่าง

ที่	โครงการ	วัตถุประสงค์	เป้าหมาย (ผลผลิตของโครงการ)	งบประมาณและที่ผ่านมา					ตัวชี้วัด (KPI)	ผลลัพธ์ที่คาดว่าจะได้รับ	หน่วยงาน ที่รับผิดชอบ หลัก
				๒๕๖๑ (บาท)	๒๕๖๒ (บาท)	๒๕๖๓ (บาท)	๒๕๖๔ (บาท)	๒๕๖๕ (บาท)			
๒๖๙	ปรับปรุงถนนโดยซ่อมแซมเป็น ผิวทางคอนกรีตเสริมเหล็ก สายทาง ม.๑ บ.หนองชะลาบ ต.สมอโค่น อ.บ้านดง เชียง ม.๕ บ.วังม่วง ต.ไม้้งาม อ.เมือง จ.ตาก	- เพื่อให้ถนนที่ได้รับความเสียหาย ได้รับการซ่อมแซมบำรุงรักษาให้อยู่ ในสภาพดี	- ขนาดกว้าง ๕.๐๐ ม. ระยะทางยาว ๑.๐๔๐ กม. หนา ๐.๑๕ ม. หรือรวมพื้นที่ดำเนินการ ไม่น้อยกว่า ๕,๒๐๐ ตร.ม.	-	-	๙๘๓,๐๐๐	๑,๒๓๑,๐๐๐	-	จำนวน พื้นที่ ปรับปรุง ซ่อมแซม	- ราษฎรที่ใช้เส้นทางได้รับ ความสะดวก รวดเร็ว และมี ความปลอดภัยในชีวิตและ ทรัพย์สินมากยิ่งขึ้น	สำนักงาน ช่าง
๒๗๐	ปรับปรุงถนนโดยซ่อมแซมเป็น ผิวทางคอนกรีตเสริมเหล็ก สายทาง ม.๓ บ.หนองจิว ต.ตากตก เชื่อม ม.๑ บ.ดงยาง ต.ทุ่งกระเซาะ อ.บ้านดง จ.ตาก	- เพื่อให้ถนนที่ได้รับความเสียหาย ได้รับการซ่อมแซมบำรุงรักษาให้อยู่ ในสภาพดี	- ขนาดกว้าง ๕.๐๐ ม. ระยะทางยาว ๐.๒๓๐ กม. หนา ๐.๑๕ ม. หรือรวมพื้นที่ดำเนินการ ไม่น้อยกว่า ๑,๑๕๐ ตร.ม.	-	-	๔๙๘,๐๐๐	-	-	จำนวน พื้นที่ ปรับปรุง ซ่อมแซม	- ราษฎรที่ใช้เส้นทางได้รับ ความสะดวก รวดเร็ว และมี ความปลอดภัยในชีวิตและ ทรัพย์สินมากยิ่งขึ้น	สำนักงาน ช่าง
๒๗๑	ปรับปรุงถนนโดยซ่อมแซมเป็น ผิวทางคอนกรีตเสริมเหล็ก สายทาง ม.๒ บ.หินเคี้ยว ต.ตากตก เชื่อม ม.๑ บ.ดงยาง ต.ทุ่งกระเซาะ อำเภอบ้านดง จังหวัดตาก	- เพื่อให้ถนนที่ได้รับความเสียหาย ได้รับการซ่อมแซมบำรุงรักษาให้อยู่ ในสภาพดี	- ขนาดกว้าง ๕.๐๐ ม. ระยะทางยาว ๐.๒๒๐ กม. หนา ๐.๑๕ ม. หรือรวมพื้นที่ดำเนินการ ไม่น้อยกว่า ๑,๑๐๐ ตร.ม.	-	-	๔๙๘,๐๐๐	-	-	จำนวน พื้นที่ ปรับปรุง ซ่อมแซม	- ราษฎรที่ใช้เส้นทางได้รับ ความสะดวก รวดเร็ว และมี ความปลอดภัยในชีวิตและ ทรัพย์สินมากยิ่งขึ้น	สำนักงาน ช่าง
๒๗๒	ปรับปรุงถนนโดยซ่อมแซมเป็น ผิวทางคอนกรีตเสริมเหล็ก สายทาง ม.๔ บ.สันดินแดง ต.ท้องฟ้า เชียง ม.๖ บ.ปูน ต.เกาะตะเภา อ.บ้านดง จ.ตาก	- เพื่อให้ถนนที่ได้รับความเสียหาย ได้รับการซ่อมแซมบำรุงรักษาให้อยู่ ในสภาพดี	- ขนาดกว้าง ๕.๐๐ ม. ระยะทางยาว ๐.๒๓๐ กม. หนา ๐.๑๕ ม. หรือรวมพื้นที่ดำเนินการ ไม่น้อยกว่า ๑,๑๕๐ ตร.ม.	-	-	๔๙๓,๐๐๐	-	-	จำนวน พื้นที่ ปรับปรุง ซ่อมแซม	- ราษฎรที่ใช้เส้นทางได้รับ ความสะดวก รวดเร็ว และมี ความปลอดภัยในชีวิตและ ทรัพย์สินมากยิ่งขึ้น	สำนักงาน ช่าง

ที่	โครงการ	วัตถุประสงค์	เป้าหมาย (ผลผลิตของโครงการ)	งบประมาณและที่ผ่านมา					ตัวชี้วัด (KPI)	ผลลัพธ์ที่คาดว่าจะได้รับ	หน่วยงาน ที่รับผิดชอบหลัก
				๒๕๖๑ (บาท)	๒๕๖๒ (บาท)	๒๕๖๓ (บาท)	๒๕๖๔ (บาท)	๒๕๖๕ (บาท)			
๒๗๓	ปรับปรุงถนนโดยซ่อมแซมเป็น ผิวทางคอนกรีตเสริมเหล็ก สายทาง ม.๓ บ.ท่าพระธาตุ ต.เกาะตะเภา เข้ม ต.ทุ่งกระเซาะ และต.ตากตก อ.บ้านตาก จ.ตาก	- เพื่อให้ถนนที่ได้รับความเสียหาย ได้รับการซ่อมแซมบำรุงรักษาให้อยู่ ในสภาพดี	- ขนาดกว้าง ๕.๐๐ ม. ระยะทางยาว ๐.๒๓๐ กม. หนา ๐.๑๕ ม. หรือรวมพื้นที่ดำเนินการ ไม่น้อยกว่า ๑,๑๕๐ ตร.ม.	-	-	๔๙๒,๐๐๐	-	-	จำนวน พื้นที่ ปรับปรุง ซ่อมแซม	- ราษฎรที่ใช้เส้นทางได้รับ ความสะดวก รวดเร็ว และมี ความปลอดภัยในชีวิตและ ทรัพย์สินมากยิ่งขึ้น	สำนักงานช่าง
๒๗๔	ปรับปรุงถนนโดยซ่อมแซมเป็น ผิวทางคอนกรีตเสริมเหล็ก สายทาง ม.๑ บ.ปากร่องห้วยจี่ ต.ตากออก เข้ม ม.๖ บ.สมอโค่น ต.สมอโค่น อ.บ้านตาก จ.ตาก	- เพื่อให้ถนนที่ได้รับความเสียหาย ได้รับการซ่อมแซมบำรุงรักษาให้อยู่ ในสภาพดี	- ขนาดกว้าง ๕.๐๐ ม. ระยะทางยาว ๐.๑๖๐ กม. หนา ๐.๒๐ ม. หรือรวมพื้นที่ดำเนินการ ไม่น้อยกว่า ๘๐๐ ตร.ม.	-	-	๔๙๘,๐๐๐	-	-	จำนวน พื้นที่ ปรับปรุง ซ่อมแซม	- ราษฎรที่ใช้เส้นทางได้รับ ความสะดวก รวดเร็ว และมี ความปลอดภัยในชีวิตและ ทรัพย์สินมากยิ่งขึ้น	สำนักงานช่าง
๒๗๕	ปรับปรุงถนนโดยซ่อมแซมเป็น ผิวทางคอนกรีตเสริมเหล็ก สายทาง ม.๓ บ.วังน้ำผึ้ง ต.วังจันทร์ เข้ม ม.๘ บ.ใหม่สามัคคี ต.ยกกระบัตร อ.สามเงา จ.ตาก	- เพื่อให้ถนนที่ได้รับความเสียหาย ได้รับการซ่อมแซมบำรุงรักษาให้อยู่ ในสภาพดี	- ขนาดกว้าง ๕.๐๐ ม. ระยะทางยาว ๐.๒๓๐ กม. หนา ๐.๑๕ ม. หรือรวมพื้นที่ดำเนินการ ไม่น้อยกว่า ๑,๑๕๐ ตร.ม.	-	-	๕๐๐,๐๐๐	-	-	จำนวน พื้นที่ ปรับปรุง ซ่อมแซม	- ราษฎรที่ใช้เส้นทางได้รับ ความสะดวก รวดเร็ว และมี ความปลอดภัยในชีวิตและ ทรัพย์สินมากยิ่งขึ้น	สำนักงานช่าง
๒๗๖	ปรับปรุงถนนโดยซ่อมแซมเป็น ผิวทางคอนกรีตเสริมเหล็ก สายทาง ม.๗ บ.อยู่ดี ต.วังจันทร์ เข้ม ม.๑ บ.ปากทางเขื่อน ต.วังหมัน อ.สามเงา จ.ตาก	- เพื่อให้ถนนที่ได้รับความเสียหาย ได้รับการซ่อมแซมบำรุงรักษาให้อยู่ ในสภาพดี	- ขนาดกว้าง ๕.๐๐ ม. ระยะทางยาว ๐.๒๓๐ กม. หนา ๐.๑๕ ม. หรือรวมพื้นที่ดำเนินการ ไม่น้อยกว่า ๑,๑๕๐ ตร.ม.	-	-	๕๐๐,๐๐๐	-	-	จำนวน พื้นที่ ปรับปรุง ซ่อมแซม	- ราษฎรที่ใช้เส้นทางได้รับ ความสะดวก รวดเร็ว และมี ความปลอดภัยในชีวิตและ ทรัพย์สินมากยิ่งขึ้น	สำนักงานช่าง

ที่	โครงการ	วัตถุประสงค์	เป้าหมาย (ผลผลิตของโครงการ)	งบประมาณและที่ผ่านมา					ตัวชี้วัด (KPI)	ผลลัพธ์ที่คาดว่าจะได้รับ	หน่วยงาน ที่รับผิดชอบหลัก
				๒๕๖๑ (บาท)	๒๕๖๒ (บาท)	๒๕๖๓ (บาท)	๒๕๖๔ (บาท)	๒๕๖๕ (บาท)			
๒๗๗	ปรับปรุงถนนโดยซ่อมแซมเป็น ผิวทางคอนกรีตเสริมเหล็ก สายทาง ม.๓ บ.วังไคร้ ต.วังหมัน เชื่อม ม.๘ บ.ใหม่สามัคคี ต.ยกกระบัตร อ.สามเงา จ.ตาก	- เพื่อให้ถนนที่ได้รับความเสียหาย ได้รับการซ่อมแซมบำรุงรักษาให้อยู่ ในสภาพดี	- ขนาดกว้าง ๕.๐๐ ม. ระยะทางยาว ๐.๒๓๐ กม. หนา ๐.๑๕ ม. หรือรวมพื้นที่ดำเนินการ ไม่น้อยกว่า ๑,๑๕๐ ตร.ม.	-	-	๕๐๐,๐๐๐	-	-	จำนวน พื้นที่ ปรับปรุง ซ่อมแซม	- ราษฎรที่ใช้เส้นทางได้รับ ความสะดวก รวดเร็ว และมี ความปลอดภัยในชีวิตและ ทรัพย์สินมากยิ่งขึ้น	สำนักงาน ช่าง
๒๗๘	ปรับปรุงถนนโดยซ่อมแซมเป็น ผิวทางคอนกรีตเสริมเหล็ก และลูกรังบดอัด ม.๓ บ.หินลาด เชื่อม ม.๕ บ.สันป่าปวย ต.บ้านนา อ.สามเงา จ.ตาก	- เพื่อให้ถนนที่ได้รับความเสียหาย ได้รับการซ่อมแซมบำรุงรักษาให้อยู่ ในสภาพดี	- ขนาดกว้าง ๔.๐๐ ม. ระยะทางยาว ๖.๒๓๐ กม. หนา ๐.๑๕ ม. หรือรวมพื้นที่ดำเนินการ ไม่น้อยกว่า ๒๔,๙๒๐ ตร.ม. - สะพานคอนกรีตเสริมเหล็ก ขนาดกว้าง ๖.๐๐ ม. ระยะทางยาว ๑๒.๐๐ ม. - ท่อเหลี่ยม ขนาดกว้าง ๒.๑๐ x ๒.๑๐ ม. ยาว ๘.๐๐ ม. ชนิด ๑ ช่องทาง ขนาดกว้าง ๒.๑๐ x ๒.๑๐ ม. ยาว ๘.๐๐ ม. ชนิด ๒ ช่องทาง ขนาดกว้าง ๓.๐๐ x ๓.๐๐ ม. ยาว ๘.๐๐ ม. ชนิด ๒ ช่องทาง ขนาดกว้าง ๓.๐๐ x ๓.๐๐ ม. ยาว ๘.๐๐ ม. ชนิด ๓ ช่องทาง	-	-	๒๙,๒๒๒,๓๘๘	-	-	จำนวน พื้นที่ ปรับปรุง ซ่อมแซม	- ราษฎรที่ใช้เส้นทางได้รับ ความสะดวก รวดเร็ว และมี ความปลอดภัยในชีวิตและ ทรัพย์สินมากยิ่งขึ้น	สำนักงาน ช่าง

ที่	โครงการ	วัตถุประสงค์	เป้าหมาย (ผลผลิตของโครงการ)	งบประมาณและที่ผ่านมา					ตัวชี้วัด (KPI)	ผลลัพธ์ที่คาดว่าจะได้รับ	หน่วยงาน ที่รับผิดชอบหลัก
				๒๕๖๑ (บาท)	๒๕๖๒ (บาท)	๒๕๖๓ (บาท)	๒๕๖๔ (บาท)	๒๕๖๕ (บาท)			
๒๗๙	ปรับปรุงถนนโดยซ่อมแซมเป็น ผิวทางคอนกรีตเสริมเหล็ก สายทาง ม.๒ บ.แม่กาษา ต.แม่กาษา เชื่อม ม.๒ บ.แม่ปะ ต.แม่ปะ อ.แม่สอด จ.ตาก	- เพื่อให้ถนนที่ได้รับความเสียหาย ได้รับการซ่อมแซมบำรุงรักษาให้อยู่ ในสภาพดี	- ขนาดกว้าง ๔.๐๐ ม. ระยะทางยาว ๐.๒๘๕ กม. หนา ๐.๑๕ ม. หรือรวมพื้นที่ดำเนินการ ไม่น้อยกว่า ๑,๑๔๐ ตร.ม.	-	-	๔๙๕,๐๐๐	-	-	จำนวน พื้นที่ ปรับปรุง ซ่อมแซม	- ราษฎรที่ใช้เส้นทางได้รับ ความสะดวก รวดเร็ว และมี ความปลอดภัยในชีวิตและ ทรัพย์สินมากยิ่งขึ้น	สำนักงานช่าง
๒๘๐	ปรับปรุงถนนโดยซ่อมแซมเป็น ผิวทางคอนกรีตเสริมเหล็ก สายทาง ม.๔ บ.แสม ต.สามหมื่น เชื่อม ม.๗ บ.บิลละพอ ต.พระธาตุ อ.แม่ระมาด จ.ตาก	- เพื่อให้ถนนที่ได้รับความเสียหาย ได้รับการซ่อมแซมบำรุงรักษาให้อยู่ ในสภาพดี	- ขนาดกว้าง ๔.๐๐ ม. ระยะทางยาว ๐.๒๒๐ กม. หนา ๐.๑๕ ม. หรือรวมพื้นที่ดำเนินการ ไม่น้อยกว่า ๘๘๐ ตร.ม.	-	-	๔๙๔,๐๐๐	-	-	จำนวน พื้นที่ ปรับปรุง ซ่อมแซม	- ราษฎรที่ใช้เส้นทางได้รับ ความสะดวก รวดเร็ว และมี ความปลอดภัยในชีวิตและ ทรัพย์สินมากยิ่งขึ้น	สำนักงานช่าง
๒๘๑	ปรับปรุงถนนโดยซ่อมแซมเป็น ผิวทางคอนกรีตเสริมเหล็ก สายทาง ม.๔ บ.ป่าคา ต.คีรีราษฎร์ เชื่อม ม.๘ บ.เสรีราษฎร์ใหม่ ต.ช่องแคบ อ.พบพระ จ.ตาก	- เพื่อให้ถนนที่ได้รับความเสียหาย ได้รับการซ่อมแซมบำรุงรักษาให้อยู่ ในสภาพดี	- ขนาดกว้าง ๖.๐๐ ม. ระยะทางยาว ๐.๒๕๐ กม. หนา ๐.๑๕ ม. หรือรวมพื้นที่ดำเนินการ ไม่น้อยกว่า ๑,๕๐๐ ตร.ม.	-	-	๔๙๕,๐๐๐	๔๙๕,๐๐๐	-	จำนวน พื้นที่ ปรับปรุง ซ่อมแซม	- ราษฎรที่ใช้เส้นทางได้รับ ความสะดวก รวดเร็ว และมี ความปลอดภัยในชีวิตและ ทรัพย์สินมากยิ่งขึ้น	สำนักงานช่าง
๒๘๒	ปรับปรุงถนนโดยซ่อมแซมเป็น ผิวทางคอนกรีตเสริมเหล็ก สายทาง ม.๖ บ.เสรีราษฎร์ ต.ช่องแคบ อ.พบพระ เชื่อม ม.๑๐ บ.เจดีย์ไค้ ต.มหาวัน อ.แม่สอด จ.ตาก	- เพื่อให้ถนนที่ได้รับความเสียหาย ได้รับการซ่อมแซมบำรุงรักษาให้อยู่ ในสภาพดี	- ขนาดกว้าง ๕.๐๐ ม. ระยะทางยาว ๐.๑๓๕ กม. หนา ๐.๑๕ ม. หรือรวมพื้นที่ดำเนินการ ไม่น้อยกว่า ๖๗๕ ตร.ม.	-	-	๔๔๖,๐๐๐	-	-	จำนวน พื้นที่ ปรับปรุง ซ่อมแซม	- ราษฎรที่ใช้เส้นทางได้รับ ความสะดวก รวดเร็ว และมี ความปลอดภัยในชีวิตและ ทรัพย์สินมากยิ่งขึ้น	สำนักงานช่าง

ที่	โครงการ	วัตถุประสงค์	เป้าหมาย (ผลผลิตของโครงการ)	งบประมาณและที่ผ่านมา					ตัวชี้วัด (KPI)	ผลลัพธ์ที่คาดว่าจะได้รับ	หน่วยงาน ที่รับผิดชอบหลัก
				๒๕๖๑ (บาท)	๒๕๖๒ (บาท)	๒๕๖๓ (บาท)	๒๕๖๔ (บาท)	๒๕๖๕ (บาท)			
๒๘๓	ปรับปรุงถนนโดยซ่อมแซมเป็น ผิวทางคอนกรีตเสริมเหล็ก สายทาง ม.๙ บ.ห้วยนกแล ต.ช่องแค อ.พบพระ เข้ม ม.๑๐ บ.เจดีย์โค๊ะ ต.มหาวัน อ.แม่สอด จ.ตาก	- เพื่อให้ถนนที่ได้รับความเสียหาย ได้รับการซ่อมแซมบำรุงรักษาให้อยู่ ในสภาพดี	- ขนาดกว้าง ๕.๐๐ ม. ระยะทางยาว ๐.๑๓๕ กม. หนา ๐.๑๕ ม. หรือรวมพื้นที่ดำเนินการ ไม่น้อยกว่า ๖๗๕ ตร.ม.	-	-	๔๔๖,๐๐๐	-	-	จำนวน พื้นที่ ปรับปรุง ซ่อมแซม	- ราษฎรที่ใช้เส้นทางได้รับ ความสะดวก รวดเร็ว และมี ความปลอดภัยในชีวิตและ ทรัพย์สินมากยิ่งขึ้น	สำนักงาน ช่าง
๒๘๔	ปรับปรุงถนนโดยซ่อมแซมเป็น ผิวทางคอนกรีตเสริมเหล็ก สายทาง ม.๙ บ.ใหม่คีรีราษฎร์ ต.คีรีราษฎร์ เข้ม ม.๑๑ บ.เสริมสุข ต.รวมไทยพัฒนา อ.พบพระ จ.ตาก	- เพื่อให้ถนนที่ได้รับความเสียหาย ได้รับการซ่อมแซมบำรุงรักษาให้อยู่ ในสภาพดี	- ขนาดกว้าง ๕.๐๐ ม. ระยะทางยาว ๐.๒๙๐ กม. หนา ๐.๑๕ ม. หรือรวมพื้นที่ดำเนินการ ไม่น้อยกว่า ๑,๔๕๐ ตร.ม.	-	-	๔๙๑,๐๐๐	๔๙๑,๐๐๐	-	จำนวน พื้นที่ ปรับปรุง ซ่อมแซม	- ราษฎรที่ใช้เส้นทางได้รับ ความสะดวก รวดเร็ว และมี ความปลอดภัยในชีวิตและ ทรัพย์สินมากยิ่งขึ้น	สำนักงาน ช่าง
๒๘๕	ปรับปรุงถนนโดยซ่อมแซมเป็น ผิวทางคอนกรีตเสริมเหล็ก สายทาง ม.๙ บ.ใหม่คีรีราษฎร์ ต.คีรีราษฎร์ เข้ม ม.๘ บ.เสรีราษฎร์ใหม่ ต.ช่องแคบ อ.พบพระ จ.ตาก	- เพื่อให้ถนนที่ได้รับความเสียหาย ได้รับการซ่อมแซมบำรุงรักษาให้อยู่ ในสภาพดี	- ขนาดกว้าง ๖.๐๐ ม. ระยะทางยาว ๐.๒๕๐ กม. หนา ๐.๑๕ ม. หรือรวมพื้นที่ดำเนินการ ไม่น้อยกว่า ๑,๕๐๐ ตร.ม.	-	-	๔๙๕,๐๐๐	๔๙๕,๐๐๐	-	จำนวน พื้นที่ ปรับปรุง ซ่อมแซม	- ราษฎรที่ใช้เส้นทางได้รับ ความสะดวก รวดเร็ว และมี ความปลอดภัยในชีวิตและ ทรัพย์สินมากยิ่งขึ้น	สำนักงาน ช่าง
๒๘๖	ปรับปรุงถนนโดยซ่อมแซมเป็น ผิวทางคอนกรีตเสริมเหล็ก สายทาง ม.๘ บ.ชิบาโบ ต.คีรีราษฎร์ เข้ม ม.๑๔ บ.สามยอดออย ต.ช่องแคบ อ.พบพระ จ.ตาก	- เพื่อให้ถนนที่ได้รับความเสียหาย ได้รับการซ่อมแซมบำรุงรักษาให้อยู่ ในสภาพดี	- ขนาดกว้าง ๖.๐๐ ม. ระยะทางยาว ๐.๑๒๕ กม. หนา ๐.๑๕ ม. หรือรวมพื้นที่ ดำเนินการไม่น้อยกว่า ๗๕๐ ตร.ม.	-	-	๔๙๑,๐๐๐	-	-	จำนวน พื้นที่ ปรับปรุง ซ่อมแซม	- ราษฎรที่ใช้เส้นทางได้รับ ความสะดวก รวดเร็ว และมี ความปลอดภัยในชีวิตและ ทรัพย์สินมากยิ่งขึ้น	สำนักงาน ช่าง

ที่	โครงการ	วัตถุประสงค์	เป้าหมาย (ผลผลิตของโครงการ)	งบประมาณและที่ผ่านมา					ตัวชี้วัด (KPI)	ผลลัพธ์ที่คาดว่าจะได้รับ	หน่วยงาน ที่รับผิดชอบหลัก
				๒๕๖๑ (บาท)	๒๕๖๒ (บาท)	๒๕๖๓ (บาท)	๒๕๖๔ (บาท)	๒๕๖๕ (บาท)			
๒๘๗	ปรับปรุงถนนโดยซ่อมแซมเป็นผิวทางคอนกรีตเสริมเหล็ก สายทาง ม.๑๑ บ.ใหม่ดินแดง ต.ศรีราชบุรี เข็ม ม.๑๔ บ.สามยอดคอย ต.ช่องแคบ อ.พบพระ จ.ตาก	- เพื่อให้ถนนที่ได้รับความเสียหายได้รับการซ่อมแซมบำรุงรักษาให้อยู่ในสภาพดี	- ขนาดกว้าง ๖.๐๐ ม. ระยะทางยาว ๐.๑๒๕ กม. หนา ๐.๑๕ ม. หรือรวมพื้นที่ดำเนินการ ไม่น้อยกว่า ๗๕๐ ตร.ม.	-	-	๔๙๑,๐๐๐	-	-	จำนวนพื้นที่ปรับปรุงซ่อมแซม	- ราษฎรที่ใช้เส้นทางได้รับความสะดวก รวดเร็ว และมีความปลอดภัยในชีวิตและทรัพย์สินมากยิ่งขึ้น	สำนักงานการช่าง
๒๘๘	ปรับปรุงถนนโดยซ่อมแซมเป็นผิวทางคอนกรีตเสริมเหล็ก สายทาง ม.๑ บ.ขอชะระกา ต.แม่ะหลวง เข็ม ม.๖ บ.แม่ละนา ต.ท่าสองยาง อ.ท่าสองยาง จ.ตาก	- เพื่อให้ถนนที่ได้รับความเสียหายได้รับการซ่อมแซมบำรุงรักษาให้อยู่ในสภาพดี	- ขนาดกว้าง ๔.๐๐ ม. ระยะทางยาว ๒๐.๐๐ กม. หนา ๐.๑๕ ม. หรือรวมพื้นที่ดำเนินการ ไม่น้อยกว่า ๘๐,๐๐๐ ตร.ม.	-	-	๕๕,๐๕๐,๐๐๐	-	-	จำนวนพื้นที่ปรับปรุงซ่อมแซม	- ราษฎรที่ใช้เส้นทางได้รับความสะดวก รวดเร็ว และมีความปลอดภัยในชีวิตและทรัพย์สินมากยิ่งขึ้น	สำนักงานการช่าง
๒๘๙	ปรับปรุงถนนโดยซ่อมแซมเป็นผิวทางแอสฟัลท์ติกคอนกรีต (overlay) สายทาง ม.๒ บ.เซอทะ ต.หนองหลวง เข็ม ม.๒ บ.กล้วย ต.แม่จัน อ.อุ้มผาง จ.ตาก	- เพื่อให้ถนนที่ได้รับความเสียหายได้รับการซ่อมแซมบำรุงรักษาให้อยู่ในสภาพดี	- ขนาดกว้าง ๓.๙๐ ม. ระยะทางยาว ๐.๗๐๐กม. หนา ๐.๐๕ ม. หรือรวมพื้นที่ดำเนินการ ไม่น้อยกว่า ๒,๗๓๐ ตร.ม.	-	-	๙๙๔,๗๐๐	-	-	จำนวนพื้นที่ปรับปรุงซ่อมแซม	- ราษฎรที่ใช้เส้นทางได้รับความสะดวก รวดเร็ว และมีความปลอดภัยในชีวิตและทรัพย์สินมากยิ่งขึ้น	สำนักงานการช่าง

ที่	โครงการ	วัตถุประสงค์	เป้าหมาย (ผลผลิตของโครงการ)	งบประมาณและที่ผ่านมา					ตัวชี้วัด (KPI)	ผลลัพธ์ที่คาดว่าจะได้รับ	หน่วยงาน ที่รับผิดชอบหลัก
				๒๕๖๑ (บาท)	๒๕๖๒ (บาท)	๒๕๖๓ (บาท)	๒๕๖๔ (บาท)	๒๕๖๕ (บาท)			
๒๙๐	ปรับปรุงถนนโดยซ่อมแซมเป็นผิวทาแอสฟัลต์ติกคอนกรีต (overlay) สายทาง ม.๒ บ.วะศรีเคีะ ต.โมโกร เชื่อม ม.๓ บ.ใหม่ป่าคา ต.แม่กลอง อ.อัมพวา จ.ตาก	- เพื่อให้ถนนที่ได้รับความเสียหายได้รับการซ่อมแซมบำรุงรักษาให้อยู่ในสภาพดี	- ขนาดกว้าง ๓.๙๐ ม. ระยะทางยาว ๐.๗๐๕กม. หนา ๐.๐๕ ม. หรือรวมพื้นที่ดำเนินการ ไม่น้อยกว่า ๒,๗๔๙.๕๐ ตร.ม.	-	-	๙๘๑,๔๐๐	-	-	จำนวนพื้นที่ปรับปรุงซ่อมแซม	- ราษฎรที่ใช้เส้นทางได้รับความสะดวก รวดเร็ว และมีความปลอดภัยในชีวิตและทรัพย์สินมากยิ่งขึ้น	สำนักงานช่าง
๒๙๑	ถนนปลอดภัย ติดตั้งระบบเสาไฟฟ้าโซลาร์เซลล์ (Solar cell) ไฟฟ้าแสงสว่างในพื้นที่ ม.๖ บ.ห้วยทรายสอง ต.หนองบัวใต้ อ.เมือง เชื่อม ม.๒ บ.คลองเชียงทอง ต.ประดาง อ.วังเจ้า จ.ตาก	- เพื่อพัฒนาเส้นทางคมนาคมดีขึ้น ประชาชน ได้รับความสะดวก และปลอดภัย	- ติดตั้งระบบเสาไฟฟ้าโซลาร์เซลล์ จำนวน ๑ แห่ง	-	-	๕๐๐,๐๐๐	-	-	จำนวนแห่ง	- ราษฎรที่ใช้เส้นทางมีความปลอดภัยในชีวิตและทรัพย์สินมากยิ่งขึ้น	สำนักงานช่าง
๒๙๒	ถนนปลอดภัย ติดตั้งระบบเสาไฟฟ้าโซลาร์เซลล์ (Solar cell) ไฟฟ้าแสงสว่างในพื้นที่ ม.๓ บ.มอทะ ม.๔ บ.โค๊ะลู้ ม.๕ บ.เลอกูเกอ และ ม.๖ บ.หนองบัว ต.แม่อุสุ อ.ท่าสองยาง จ.ตาก	- เพื่อพัฒนาเส้นทางคมนาคมดีขึ้น ประชาชน ได้รับความสะดวก และปลอดภัย	- ติดตั้งระบบเสาไฟฟ้าโซลาร์เซลล์ จำนวน ๑ แห่ง	-	-	๕๐๐,๐๐๐	-	-	จำนวนแห่ง	- ราษฎรที่ใช้เส้นทางมีความปลอดภัยในชีวิตและทรัพย์สินมากยิ่งขึ้น	สำนักงานช่าง

ที่	โครงการ	วัตถุประสงค์	เป้าหมาย (ผลผลิตของโครงการ)	งบประมาณและที่ผ่านมา					ตัวชี้วัด (KPI)	ผลลัพธ์ที่คาดว่าจะได้รับ	หน่วยงาน ที่รับผิดชอบหลัก
				๒๕๖๑ (บาท)	๒๕๖๒ (บาท)	๒๕๖๓ (บาท)	๒๕๖๔ (บาท)	๒๕๖๕ (บาท)			
๒๙๓	ปรับปรุง ซ่อมแซมสะพานคอนกรีตเสริมเหล็ก และโครงสร้างเหล็ก บ.หินลาด ต.บ้านนา อ.สามเงา จ.ตาก	- เพื่อให้ราษฎรใช้ถนนในการสัญจร และขนส่งพืชผลทางการเกษตร - ได้รับความสะดวก และรวดเร็ว	- ผิวจราจรกว้าง ๕.๐๐ ม. แบ่งเป็น ๙ ช่วง (ช่วงความยาว ๑๐.๐๐ ม. ๒ ช่วง, ช่วงความยาว ๒๐.๐๐ ม. ๖ ช่วง และช่วง ความยาว ๓๐.๐๐ ม. ๑ ช่วง รวมความยาว ๑๗๐.๐๐ ม.) และถนน คสล. เชื่อมคอสะพาน ผิวจราจรกว้าง ๕.๐๐ ม. หนา ๐.๑๕ ม. รวมความยาว ๒๕๐.๐๐ ม. งานเรียงหินในคลอง Gabion&Mattress ป้องกัน น้ำกัดเซาะตลิ่งทั้งสองฝั่ง, งานติดตั้งไฟฟ้าโซล่าเซลล์ (Solar Cell)	-	-	๔๔,๐๙๓,๐๐๐	-	-	จำนวน พื้นที่ ปรับปรุง ซ่อมแซม	- ราษฎรที่ใช้เส้นทางได้รับ ความสะดวก รวดเร็ว และมี ความปลอดภัยในชีวิตและ ทรัพย์สินมากยิ่งขึ้น	สำนักงาน ราชการช่าง

ที่	โครงการ	วัตถุประสงค์	เป้าหมาย (ผลผลิตของโครงการ)	งบประมาณและที่ผ่านมา					ตัวชี้วัด (KPI)	ผลลัพธ์ที่คาดว่าจะได้รับ	หน่วยงาน ที่รับผิดชอบหลัก
				๒๕๖๑ (บาท)	๒๕๖๒ (บาท)	๒๕๖๓ (บาท)	๒๕๖๔ (บาท)	๒๕๖๕ (บาท)			
๒๙๔	เขื่อนป้องกันตลิ่งริมแม่น้ำวัง บ.วังน้ำผึ้ง หมู่ ๓ ตำบลวังจันทร์ อำเภอสามเงา จังหวัดตาก	- เพื่อป้องกันน้ำกัดเซาะตลิ่งพัง เสียหาย สายทางที่ ตก.ถ.๑-๐๐๑๔ บ.วังไคร้ - บ.สองแคว อ.สามเงา จ.ตาก เพิ่มความปลอดภัยในการ สัญจรป้องกันน้ำเอ่อล้นท่วมบ้านเรือน และพื้นที่การเกษตรของราษฎร	- ความยาว ๘๖.๕๐ ม.	-	-	-	๓,๒๕๐,๙๐๐		จำนวนพื้นที่ ที่ก่อสร้าง	- เพื่อให้ลาดตลิ่งมีความมั่นคง แข็งแรง ไม่เกิดการพังทลาย หน้าดิน ได้มาตรฐานในการ ใช้งาน	สำนักงานช่าง
๒๙๕	พัฒนาด้านโครงสร้างพื้นฐาน ภายในเขตพื้นที่จังหวัดตาก โดยใช้เครื่องจักรกล อบจ.ตาก	- เพื่อให้ราษฎรในพื้นที่ มีโครงสร้าง พื้นฐานอำนวยความสะดวกในการ สัญจรไปมา มีความปลอดภัย ในชีวิตและทรัพย์สิน พร้อมมีน้ำใช้ ในการอุปโภค บริโภค ลดปัญหา ภัยแล้ง และอุทกภัย	- พื้นที่ในเขตจังหวัดตาก	๓๐,๐๐๐,๐๐๐	๓๐,๐๐๐,๐๐๐	๓๐,๐๐๐,๐๐๐	๓๐,๐๐๐,๐๐๐	๓๐,๐๐๐,๐๐๐	จำนวนพื้นที่ ที่ดำเนินการ แล้วเสร็จ	- เพิ่มประสิทธิภาพ ชีวิตความ เป็นอยู่ของประชาชนในพื้นที่ จังหวัดตาก ให้มีคุณภาพชีวิตดีขึ้น	สำนักงานช่าง
๒๙๖	ปรับปรุงซ่อมแซมซุ้มทางเข้า อบจ.ตาก	- เพื่อปรับปรุงระบบไฟฟ้าแสงสว่าง ป้ายทางเข้า อบจ.ตาก ให้มีความ สวยงามสามารถมองเห็นได้ชัดเจน	- ปรับปรุงระบบไฟฟ้าแสงสว่าง ของป้ายทางเข้า อบจ.ตาก บริเวณสี่แยกโรงพยาบาล สมเด็จพระเจ้าตากสินมหาราช จำนวน ๑ แห่ง	-	-	๕๐๐,๐๐๐	-	-	จำนวนแห่ง	- ระบบไฟฟ้าแสงสว่างที่สามารถ มองเห็นได้ชัดเจน	สำนักงานช่าง
๒๙๗	ปรับปรุงสะพานสมโภชกรุงรัตน โกสินทร์ ๒๐๐ ปี	- เพื่อปรับปรุงสะพานที่ชำรุด ให้อยู่ในสภาพที่ใช้งานได้ดี	- ปรับปรุงสะพานสมโภช กรุงรัตนโกสินทร์ ๒๐๐ ปี จำนวน ๑ แห่ง	๕๐๐,๐๐๐	๕๐๐,๐๐๐	๕๐๐,๐๐๐	๕๐๐,๐๐๐	๕๐๐,๐๐๐	จำนวนแห่ง	- สะพานได้รับการปรับปรุงให้ อยู่ในสภาพที่ใช้งานได้ดี ผู้ที่ใช้ สะพานในการสัญจรไปมาความ ปลอดภัยในชีวิตและทรัพย์สิน มากยิ่งขึ้น	สำนักงานช่าง

ที่	โครงการ	วัตถุประสงค์	เป้าหมาย (ผลผลิตของโครงการ)	งบประมาณและที่ผ่านมา					ตัวชี้วัด (KPI)	ผลลัพธ์ที่คาดว่าจะได้รับ	หน่วยงาน ที่รับผิดชอบหลัก
				๒๕๖๑ (บาท)	๒๕๖๒ (บาท)	๒๕๖๓ (บาท)	๒๕๖๔ (บาท)	๒๕๖๕ (บาท)			
๒๙๘	ปรับปรุงชุมชนเฉลิมพระเกียรติ บริเวณหลังวัดพร้าว อ.เมือง จ.ตาก	- เพื่อปรับปรุงชุมชนเฉลิมพระเกียรติฯ ให้มีความมั่นคงแข็งแรง	- ปรับปรุงชุมชนเฉลิมพระเกียรติ บริเวณหลังวัดพร้าว จำนวน ๑ แห่ง	๓๐๐,๐๐๐	๓๐๐,๐๐๐	๓๐๐,๐๐๐	๓๐๐,๐๐๐	๓๐๐,๐๐๐	จำนวนแห่ง	- ชุมชนเฉลิมพระเกียรติฯ มีความ มั่นคงแข็งแรง	สำนักงานช่าง
๒๙๙	โครงการอบรมสัมมนาเพื่อ ประชาสัมพันธ์เผยแพร่ความรู้เรื่อง การบังคับใช้กฎกระทรวงผังเมืองรวม จังหวัดตาก	- เพื่อให้ อบท. มีความรู้ ความเข้าใจ ในเรื่องกฎกระทรวงผังเมืองรวม จังหวัด	- อบรมสัมมนานุคลากรของ อบท และหน่วยงานที่เกี่ยวข้องในพื้นที่ จังหวัดตาก จำนวน ๒๐๐ คน	๔๐๐,๐๐๐	-	-	-	-	จำนวนผู้เข้าร่วม ฝึกอบรม ไม่น้อยกว่า ร้อยละ ๘๐ ของเป้าหมาย	- บุคลากรของ อบท. มีความรู้ ความเข้าใจ เกี่ยวกับผังเมือง ในลักษณะต่างๆ	สำนักงานช่าง สนง.โยธาธิการ และผังเมือง จังหวัดตาก
๓๐๐	โครงการอบรมเชิงปฏิบัติการ และศึกษาดูงานด้านผังเมือง เรื่องการจัดทำผังชุมชน	- เพื่อให้ อบท. ที่อยู่ในพื้นที่ในการ จัดทำผังชุมชน มีความรู้ ความเข้าใจ เรื่องกฎกระทรวง ระเบียบ ประกาศ ประกาศต่างๆ	- อบรมสัมมนานุคลากรของ อบท และหน่วยงานที่เกี่ยวข้องในพื้นที่ จังหวัดตาก จำนวน ๑๐๐ คน	-	๖๐๐,๐๐๐	-	-	-	จำนวนผู้เข้าร่วม ฝึกอบรม ไม่น้อยกว่า ร้อยละ ๘๐ ของเป้าหมาย	- บุคลากรของ อบท. มีความรู้ ความเข้าใจ ในการบังคับใช้ ผังชุมชน	สำนักงานช่าง สนง.โยธาธิการ และผังเมือง จังหวัดตาก
๓๐๑	โครงการอบรมสัมมนาการบังคับใช้ ผังเมืองรวม จังหวัดตาก	- เพื่อให้ อบท. มีความรู้ ความเข้าใจ ในกฎกระทรวงที่มีการบังคับใช้ ผังเมืองรวมจังหวัดตาก	- อบรมสัมมนานุบุคลากรของ อบท และหน่วยงานที่เกี่ยวข้องในพื้นที่ จังหวัดตาก จำนวน ๒๐๐ คน	-	๔๐๐,๐๐๐	-	-	-	จำนวนผู้เข้าร่วม ฝึกอบรม ไม่น้อยกว่า ร้อยละ ๘๐ ของเป้าหมาย	- บุคลากรของ อบท. มีความรู้ ความเข้าใจ ในการบังคับใช้ ผังเมืองรวมจังหวัด	สำนักงานช่าง สนง.โยธาธิการ และผังเมือง จังหวัดตาก

ที่	โครงการ	วัตถุประสงค์	เป้าหมาย (ผลผลิตของโครงการ)	งบประมาณและที่ผ่านมา					ตัวชี้วัด (KPI)	ผลลัพธ์ที่คาดว่าจะได้รับ	หน่วยงาน ที่รับผิดชอบหลัก
				๒๕๖๑ (บาท)	๒๕๖๒ (บาท)	๒๕๖๓ (บาท)	๒๕๖๔ (บาท)	๒๕๖๕ (บาท)			
๓๐๒	โครงการอบรมเชิงปฏิบัติการและศึกษาดูงานด้านผังเมือง เรื่องการสำรวจข้อมูลเพื่อการจัดทำผังเมือง	- เพื่อให้ อบท. ได้ทราบถึงการนำเทคโนโลยีมาประยุกต์ใช้กับการจัดทำผังเมือง	- อบรมสัมมนานักวิชาการของ อบท. และหน่วยงานที่เกี่ยวข้องในพื้นที่จังหวัดตาก จำนวน ๕๐ คน	-	-	๔๐๐,๐๐๐	-	-	จำนวนผู้เข้าร่วมฝึกอบรมไม่น้อยกว่าร้อยละ ๘๐ ของเป้าหมาย	- บุคลากรของ อบท. สามารถทราบถึงข้อมูลเบื้องต้นของพื้นที่ที่รับผิดชอบได้	สำนักงานช่าง สง.โยธาธิการ และผังเมือง จังหวัดตาก
๓๐๓	โครงการอบรมสัมมนาและแลกเปลี่ยนเรียนรู้ด้านผังเมือง เรื่อง อบท. กับการพัฒนาพื้นที่	- เพื่อให้ อบท. ได้ตระหนักถึงการใช้พื้นที่ในการจัดทำผังเมืองแต่ละประเภท	- อบรมสัมมนานักวิชาการของ อบท. และหน่วยงานที่เกี่ยวข้องในพื้นที่จังหวัดตาก จำนวน ๑๐๐ คน	-	-	๓๐๐,๐๐๐	-	-	จำนวนผู้เข้าร่วมฝึกอบรมไม่น้อยกว่าร้อยละ ๘๐ ของเป้าหมาย	- บุคลากรของ อบท. มีความรู้ความเข้าใจถึงขั้นตอนในการจัดทำผังเมือง	สำนักงานช่าง สง.โยธาธิการ และผังเมือง จังหวัดตาก
๓๐๔	โครงการอบรมสัมมนา พรบ.ควบคุมอาคารและกฎกระทรวง เพื่อการประกาศใช้ผังเมืองรวมจังหวัด	- เพื่อพัฒนาทักษะความรู้ในเรื่องพระราชบัญญัติควบคุมอาคารที่เกี่ยวข้องกับงานผังเมืองรวมจังหวัด	- อบรมสัมมนานักวิชาการของ อบท. และหน่วยงานที่เกี่ยวข้องในพื้นที่จังหวัดตาก จำนวน ๑๐๐ คน	-	-	-	๓๐๐,๐๐๐	-	จำนวนผู้เข้าร่วมฝึกอบรมไม่น้อยกว่าร้อยละ ๘๐ ของเป้าหมาย	- บุคลากรของ อบท. มีความรู้ความเข้าใจถึงระเบียบข้อบังคับของพระราชบัญญัติควบคุมอาคารที่เกี่ยวข้องกับงานผังเมืองรวมจังหวัด	สำนักงานช่าง สง.โยธาธิการ และผังเมือง จังหวัดตาก
๓๐๕	โครงการอบรมสัมมนา การจัดทำผังเมืองเพื่อการพัฒนาพื้นที่	- เพื่อให้ อบท. มีความรู้ ความเข้าใจในการพัฒนาเขตพื้นที่รับผิดชอบเพื่อเตรียมความพร้อมในเรื่องผังชุมชน	- อบรมสัมมนานักวิชาการของ อบท. และหน่วยงานที่เกี่ยวข้องในพื้นที่จังหวัดตาก จำนวน ๑๐๐ คน	-	-	-	๓๐๐,๐๐๐	-	จำนวนผู้เข้าร่วมฝึกอบรมไม่น้อยกว่าร้อยละ ๘๐ ของเป้าหมาย	- บุคลากรของ อบท. มีความรู้ความเข้าใจถึงการพัฒนาพื้นที่	สำนักงานช่าง สง.โยธาธิการ และผังเมือง จังหวัดตาก

ที่	โครงการ	วัตถุประสงค์	เป้าหมาย (ผลผลิตของโครงการ)	งบประมาณและที่ผ่านมา					ตัวชี้วัด (KPI)	ผลลัพธ์ที่คาดว่าจะได้รับ	หน่วยงาน ที่รับผิดชอบหลัก
				๒๕๖๑ (บาท)	๒๕๖๒ (บาท)	๒๕๖๓ (บาท)	๒๕๖๔ (บาท)	๒๕๖๕ (บาท)			
๓๐๖	โครงการอบรมเชิงปฏิบัติการ การประมาณราคาค่าก่อสร้าง ด้วยโปรแกรม Autocad	- เพื่อให้ อปท. มีความรู้ ความเข้าใจ ในการประมาณราคาค่าก่อสร้าง โดยการนำเทคโนโลยีมาประยุกต์ เพื่อเพิ่มประสิทธิภาพในการทำงาน	- อบรมสัมมนาบุคลากรของ อปท. และหน่วยงานที่เกี่ยวข้องในพื้นที่ จังหวัดตาก จำนวน ๑๐๐ คน	-	-	-	๓๐๐,๐๐๐	-	จำนวนผู้เข้าร่วม ฝึกอบรม ไม่น้อยกว่า ร้อยละ ๘๐	- บุคลากรของ อปท. สามารถ นำเอาเทคโนโลยีมาประยุกต์ ในการทำงาน	สำนักงาน ช่าง
๓๐๗	โครงการปรับปรุงสถานีขนส่ง ผู้โดยสารจังหวัดตาก	- เพื่อปรับปรุงอาคารสถานีขนส่งให้ ประชาชนผู้มาใช้บริการได้รับความ สะดวกสบายมากยิ่งขึ้น รวมถึงการ จัดหาบริการต่างๆ เพื่อเพิ่มความ ทันสมัยสะดวกรวดเร็วในการมาใช้ บริการของประชาชน	- ปรับปรุงพื้นถนน และลานจอดรถ - ปรับปรุงห้องพักคอยของผู้โดยสาร - ติดตั้งระบบปรับอากาศ - ปรับปรุงอาคารสถานี - ปรับปรุงภูมิทัศน์รอบสถานีขนส่งฯ - ปรับปรุงเพิ่มประสิทธิภาพ ระบบจ่ายน้ำอุปโภคมิใช้งานห้อง สุขาพร้อมระบบไฟฟ้าส่องสว่าง ฯลฯ	๒,๕๐๐,๐๐๐	๒,๐๐๐,๐๐๐	๒,๐๐๐,๐๐๐	๒,๐๐๐,๐๐๐	๒,๐๐๐,๐๐๐	จำนวน กิจกรรม ที่ปรับปรุง	- ประชาชนผู้มาใช้บริการได้รับ ความสะดวกสบายมากยิ่งขึ้น จากบริการที่พร้อมครบครัน และมีคุณภาพในการบริการ เพื่อประโยชน์และความพึงพอใจ สูงสุดของประชาชน	สำนักงาน ช่าง
๓๐๘	ปรับปรุงห้องน้ำสาธารณะสถานีขนส่ง ผู้โดยสารแม่สอด อำเภอแม่สอด จังหวัดตาก	- เพื่อปรับปรุงสถานีขนส่งผู้โดยสาร แม่สอด และอำนวยความสะดวก ให้กับ ประชาชน พร้อมสุขลักษณะ ที่ถูกต้อง	- ปรับปรุงห้องน้ำสาธารณะ สถานีขนส่งผู้โดยสารแม่สอด จำนวน ๑ แห่ง	-	๒๐๕,๐๐๐	-	-	-	จำนวนแห่ง	- ประชาชนที่เข้ามาใช้บริการ ในสถานี ขนส่งผู้โดยสารแม่สอด ได้รับการบริการที่สะดวกและ ถูกสุขลักษณะ	สำนักงาน ช่าง

ที่	โครงการ	วัตถุประสงค์	เป้าหมาย (ผลผลิตของโครงการ)	งบประมาณและที่ผ่านมา					ตัวชี้วัด (KPI)	ผลลัพธ์ที่คาดว่าจะได้รับ	หน่วยงาน ที่รับผิดชอบหลัก
				๒๕๖๑ (บาท)	๒๕๖๒ (บาท)	๒๕๖๓ (บาท)	๒๕๖๔ (บาท)	๒๕๖๕ (บาท)			
๓๐๙	ปรับปรุงถนนโดยซ่อมแซมเป็นผิวทางแอสฟัลต์ติกคอนกรีต (โดยวิธี Pavement In-Place Recycling) สายทางที่ ตก.ถ ๑-๐๐๒๔ บ.แม่ตาวริมเมย - บ.ปากห้วยแม่ปะ อ.แม่สอด จ.ตาก	- เพื่อให้ถนนที่ได้รับความเสียหายได้รับการซ่อมแซมบำรุงรักษาให้อยู่ในสภาพดี	- ขนาดกว้าง ๘.๐๐ ม. ระยะทางยาว ๒.๗๕๐ กม. หนา ๐.๐๕ ม. หรือรวมพื้นที่ดำเนินการไม่น้อยกว่า ๒๒,๐๐๐ ตร.ม.	-	-	-	-	๑๐,๐๐๐,๐๐๐	จำนวนพื้นที่ที่ปรับปรุงซ่อมแซมบำรุงรักษา	- ราษฎรที่ใช้เส้นทางได้รับความสะดวก รวดเร็ว และมีความปลอดภัยในชีวิตและทรัพย์สินมากยิ่งขึ้น	สำนักงานการช่าง
๓๑๐	ปรับปรุงถนนโดยซ่อมแซมเป็นผิวทางแอสฟัลต์ติกคอนกรีต สายทางที่ ตก.ถ ๑-๐๐๒๗ บ.แม่กีดสามท่า - บ.สันป่าไร่ อ.แม่สอด จ.ตาก	- เพื่อให้ถนนที่ได้รับความเสียหายได้รับการซ่อมแซมบำรุงรักษาให้อยู่ในสภาพดี	- ขนาดกว้าง ๗.๐๐ ม. ระยะทางยาว ๒.๕๐๐ กม. หนา ๐.๐๕ ม. หรือรวมพื้นที่ดำเนินการไม่น้อยกว่า ๑๗,๕๐๐ ตร.ม.	-	-	-	-	๙,๙๙๙,๐๐๐	จำนวนพื้นที่ที่ปรับปรุงซ่อมแซมบำรุงรักษา	- ราษฎรที่ใช้เส้นทางได้รับความสะดวก รวดเร็ว และมีความปลอดภัยในชีวิตและทรัพย์สินมากยิ่งขึ้น	สำนักงานการช่าง
๓๑๑	ก่อสร้างท่อเหลี่ยมคอนกรีตเสริมเหล็ก สายทาง บ.ต้นผึ้ง เชื่อม ม.๔ บ.ตีนธาตุ อ.แม่ระมาด จ.ตาก	- เพื่อแก้ปัญหาการระบายน้ำให้ราษฎรใช้ในการสัญจร และขนส่ง ที่ชลทางการเกษตร ได้รับความสะดวก และรวดเร็วขึ้น	- ก่อสร้างท่อเหลี่ยม คสล. ขนาด ๑.๘ ม. X ๑.๘ ม. X ๘.๐๐ ม. จำนวน ๑ แห่ง	-	-	-	-	๔๐๐,๐๐๐	จำนวนแห่ง	- สามารถแก้ปัญหาการระบายน้ำ ราษฎรที่ใช้เส้นทางได้รับความสะดวก และมีความปลอดภัยในชีวิตและทรัพย์สินมากยิ่งขึ้น	สำนักงานการช่าง
๓๑๒	ปรับปรุงท่อเหลี่ยมคอนกรีตเสริมเหล็ก สายทางที่ ตก.ถ ๑-๐๐๐๖ บ.บ่อไม้หว้า ต.น้ำรั่ม - บ.ตุ๊กกลางทุ่ง ต.ตุ๊กกลางทุ่ง อ.เมือง จ.ตาก	- เพื่อแก้ปัญหาการระบายน้ำให้ราษฎรใช้ในการสัญจร และขนส่ง ที่ชลทางการเกษตร ได้รับความสะดวก และรวดเร็วขึ้น	- ก่อสร้างท่อเหลี่ยม คสล. จุดที่ ๑ ขนาด ๒ ช่อง X ๑๘๐ ม. X ๑๘๐ ม. ยาวข้างละ ๒ ม. จุดที่ ๒ ขนาด ๓ ช่อง X ๑๘๐ ม. X ๑๘๐ ม. ยาวข้างละ ๒ ม.	-	-	-	๗๕๐,๐๐๐	-	จำนวนที่ก่อสร้าง	- สามารถแก้ปัญหาการระบายน้ำ ราษฎรที่ใช้เส้นทางได้รับความสะดวก และมีความปลอดภัยในชีวิตและทรัพย์สินมากยิ่งขึ้น	สำนักงานการช่าง

ที่	โครงการ	วัตถุประสงค์	เป้าหมาย (ผลผลิตของโครงการ)	งบประมาณและที่ผ่านมา					ตัวชี้วัด (KPI)	ผลลัพธ์ที่คาดว่าจะได้รับ	หน่วยงาน ที่รับผิดชอบหลัก
				๒๕๖๑ (บาท)	๒๕๖๒ (บาท)	๒๕๖๓ (บาท)	๒๕๖๔ (บาท)	๒๕๖๕ (บาท)			
๓๑๓	ปรับปรุงท่อเหลี่ยมคอนกรีตเสริมเหล็ก สายทาง ม.๓ บ.กิ่งหำง ต.อุ่มผาง เชื่อม เทศบาลแม่กลอง อ.อุ่มผาง จ.ตาก	- เพื่อแก้ปัญหาการระบายน้ำ ให้ราษฎรใช้ใน การสัญจร และ ขนส่ง ที่ขผลทางการเกษตร ได้รับความสะดวก และรวดเร็วขึ้น	ขนาด ๒-๒.๑๐x๒.๑๐x๑๒.๐๐ม. พร้อมถนน คสล. เชื่อมท่อเหลี่ยม ขนาดผิวจราจรกว้าง ๖.๐๐ ม. ยาว ๒๕๐ ม. หนา ๐.๑๕ ม.	-	-	-	-	๒,๐๐๐,๐๐๐	จำนวนที่ ก่อสร้าง	- สามารถแก้ปัญหาการระบายน้ำ ราษฎรที่ใช้เส้นทางได้รับความ สะดวก และมีความปลอดภัย ในชีวิตและทรัพย์สินมากยิ่งขึ้น	สำนักงานช่าง
๓๑๔	ปรับปรุงท่อเหลี่ยมคอนกรีตเสริมเหล็ก สายทาง ม.๖ บ.ใหม่ท่าแพ ต.อุ่มผาง เชื่อม เชื่อม เทศบาลตำบลอุ่มผาง อ.อุ่มผาง จ.ตาก	- เพื่อแก้ปัญหาการระบายน้ำ ให้ราษฎรใช้ใน การสัญจร และ ขนส่ง ที่ขผลทางการเกษตร ได้รับความสะดวก และรวดเร็วขึ้น	ขนาด ๒-๒.๔๐x๒.๔๐x๑๒.๐๐ ม. พร้อมถนน คสล. เชื่อมท่อเหลี่ยม ขนาดผิวจราจรกว้าง ๘.๐๐ ม. ยาว ๑๐๐ ม. หนา ๐.๑๕ ม.	-	-	-	-	๒,๐๐๐,๐๐๐	จำนวนที่ ก่อสร้าง	- สามารถแก้ปัญหาการระบายน้ำ ราษฎรที่ใช้เส้นทางได้รับความ สะดวก และมีความปลอดภัย ในชีวิตและทรัพย์สินมากยิ่งขึ้น	สำนักงานช่าง
๓๑๕	ปรับปรุงถนนโดยซ่อมแซมเป็นผิวทาง แอสฟัลต์ติกคอนกรีต (overlay) สายทาง ม.๓ ต.แม่จะรา เชื่อม ม.๔ ต.พระธาตุ อ.แม่ระมาด จ.ตาก	- เพื่อให้ถนนที่ได้รับความเสียหาย ได้รับการซ่อมแซมบำรุงรักษาให้อยู่ ในสภาพดี	- ขนาดกว้าง ๖.๐๐ ม. ระยะทางยาว ๐.๖๐๐ กม. หนา ๐.๑๕ ม. หรือรวมพื้นที่ดำเนินการ ไม่น้อยกว่า ๓,๐๐๐ ตร.ม.	-	-	-	-	๙๐๐,๐๐๐	จำนวน พื้นที่ ปรับปรุง ซ่อมแซม	- ราษฎรที่ใช้เส้นทางได้รับ ความสะดวก รวดเร็ว และมี ความปลอดภัยในชีวิตและ ทรัพย์สินมากยิ่งขึ้น	สำนักงานช่าง
๓๑๖	ปรับปรุงถนนโดยซ่อมแซมเป็น ผิวทางคอนกรีตเสริมเหล็ก สายทาง ม.๙ บ.รังแร้ง ต.ทุ่งกระเชาะ เชื่อม ม.๑ บ.สีค้ำ ต.เกาะตะเภา อ.บ้านตาก จ.ตาก	- เพื่อให้ถนนที่ได้รับความเสียหาย ได้รับการซ่อมแซมบำรุงรักษาให้อยู่ ในสภาพดี	- ขนาดกว้าง ๕.๐๐ ม. ระยะทางยาว ๐.๘๐๐ กม. หนา ๐.๑๕ ม. หรือรวมพื้นที่ดำเนินการ ไม่น้อยกว่า ๔,๐๐๐ ตร.ม.	-	-	-	-	๒,๐๐๐,๐๐๐	จำนวน พื้นที่ ปรับปรุง ซ่อมแซม	- ราษฎรที่ใช้เส้นทางได้รับ ความสะดวก รวดเร็ว และมี ความปลอดภัยในชีวิตและ ทรัพย์สินมากยิ่งขึ้น	สำนักงานช่าง

ที่	โครงการ	วัตถุประสงค์	เป้าหมาย (ผลผลิตของโครงการ)	งบประมาณและที่ผ่านมา					ตัวชี้วัด (KPI)	ผลลัพธ์ที่คาดว่าจะได้รับ	หน่วยงาน ที่รับผิดชอบหลัก
				๒๕๖๑ (บาท)	๒๕๖๒ (บาท)	๒๕๖๓ (บาท)	๒๕๖๔ (บาท)	๒๕๖๕ (บาท)			
๓๑๗	ถนนปลอดภัย ติดตั้งระบบเสาไฟฟ้าโซล่าเซลล์ (Solar cell) ไฟฟ้าแสงสว่างในพื้นที่สายทางที่ ตก.ถ. ๑-๐๐๒๗ บ.แม่กีดสามท่า อ.แม่สอด - บ.สันป่าไร่ อ.แม่ระมาด จ.ตาก	- เพื่อพัฒนาเส้นทางคมนาคมดีขึ้น ประชาชน ได้รับความสะดวก และปลอดภัย	- ติดตั้งระบบเสาไฟฟ้าโซล่าเซลล์ จำนวน ๑ แห่ง	-	-	-	-	๕๐๐,๐๐๐	จำนวนแห่ง	- ราษฎรที่ใช้เส้นทางมีความปลอดภัยในชีวิตและทรัพย์สินมากยิ่งขึ้น	สำนักงานช่าง
๓๑๘	ถนนปลอดภัย ติดตั้งระบบเสาไฟฟ้าโซล่าเซลล์ (Solar cell) ไฟฟ้าแสงสว่างในพื้นที่สายทางที่ ตก.ถ. ๑-๐๐๓๒ บ.แม่ระมาน้อย - บ.ทุ่งมะขามป้อม อ.แม่ระมาด จ.ตาก	- เพื่อพัฒนาเส้นทางคมนาคมดีขึ้น ประชาชน ได้รับความสะดวก และปลอดภัย	- ติดตั้งระบบเสาไฟฟ้าโซล่าเซลล์ จำนวน ๑ แห่ง	-	-	-	-	๕๐๐,๐๐๐	จำนวนแห่ง	- ราษฎรที่ใช้เส้นทางมีความปลอดภัยในชีวิตและทรัพย์สินมากยิ่งขึ้น	สำนักงานช่าง
๓๑๙	ปรับปรุงถนนโดยซ่อมแซมเป็นผิวทางแอสฟัลต์ติกคอนกรีต (โดยวิธี Pavement In-Place Recycling) ในสภาพดี สายทางที่ ตก.ถ. ๑-๐๐๒๗ บ.แม่กีดสามท่า - บ.สันป่าไร่ อ.แม่สอด จ.ตาก	- เพื่อให้ถนนที่ได้รับความเสียหาย ได้รับการซ่อมแซมบำรุงรักษาให้อยู่ในสภาพดี	- ขนาดกว้าง ๖.๐๐ ม. ระยะทางยาว ๐.๗๕๐ กม. หนา ๐.๐๕ ม. หรือรวมพื้นที่ดำเนินการไม่น้อยกว่า ๔,๕๐๐ ตร.ม.	-	-	-	-	๒,๐๐๐,๐๐๐	จำนวนพื้นที่ที่ปรับปรุงซ่อมแซมบำรุงรักษา	- ราษฎรที่ใช้เส้นทางได้รับความสะดวก รวดเร็ว และมีความปลอดภัยในชีวิตและทรัพย์สินมากยิ่งขึ้น	สำนักงานช่าง

ที่	โครงการ	วัตถุประสงค์	เป้าหมาย (ผลผลิตของโครงการ)	งบประมาณและที่ผ่านมา					ตัวชี้วัด (KPI)	ผลลัพธ์ที่คาดว่าจะได้รับ	หน่วยงาน ที่รับผิดชอบหลัก
				๒๕๖๑ (บาท)	๒๕๖๒ (บาท)	๒๕๖๓ (บาท)	๒๕๖๔ (บาท)	๒๕๖๕ (บาท)			
๓๒๐	ปรับปรุงถนนโดยซ่อมแซมเป็น ผิวทางคอนกรีตเสริมเหล็ก สายทาง ม.๔ บ.วังหมัน เชื่อม ม.๖ บ.ดงสามสิบ ต.วังจันทร์ อ.สามเงา จ.ตาก	- เพื่อให้ถนนที่ได้รับความเสียหาย ได้รับการซ่อมแซมบำรุงรักษาให้อยู่ ในสภาพดี	- ขนาดกว้าง ๕.๐๐ ม. ระยะทางยาว ๐.๘๘๐ กม. หนา ๐.๑๕ ม. หรือรวมพื้นที่ดำเนินการ ไม่น้อยกว่า ๔,๔๐๐ ตร.ม.	-	-	-	-	๑,๙๘๐,๐๐๐	จำนวน พื้นที่ ปรับปรุง ซ่อมแซม	- ราษฎรที่ใช้เส้นทางได้รับ ความสะดวก รวดเร็ว และมี ความปลอดภัยในชีวิตและ ทรัพย์สินมากยิ่งขึ้น	สำนักงาน ช่าง
๓๒๑	ปรับปรุงถนนโดยซ่อมแซมเป็น ผิวทางคอนกรีตเสริมเหล็ก สายทาง ม.๑ บ.ลาดยาว ต.นาโบสถ์ เชื่อม ม.๑ บ.ทุ่งกง ต.ประดาง อ.วังเจ้า จ.ตาก	- เพื่อให้ถนนที่ได้รับความเสียหาย ได้รับการซ่อมแซมบำรุงรักษาให้อยู่ ในสภาพดี	- ขนาดกว้าง ๕.๐๐ ม. ระยะทางยาว ๐.๘๘๐ กม. หนา ๐.๑๕ ม. หรือรวมพื้นที่ดำเนินการ ไม่น้อยกว่า ๔,๔๐๐ ตร.ม.	-	-	-	-	๒,๐๐๐,๐๐๐	จำนวน พื้นที่ ปรับปรุง ซ่อมแซม	- ราษฎรที่ใช้เส้นทางได้รับ ความสะดวก รวดเร็ว และมี ความปลอดภัยในชีวิตและ ทรัพย์สินมากยิ่งขึ้น	สำนักงาน ช่าง
๓๒๒	ปรับปรุงถนนโดยซ่อมแซมเป็น ผิวทางคอนกรีตเสริมเหล็ก สายทาง ม.๑ บ.ลาดยาว ต.นาโบสถ์ เชื่อม ม.๘ บ.หนองปลาไหล ต.เชียงทอง อ.วังเจ้า จ.ตาก	- เพื่อให้ถนนที่ได้รับความเสียหาย ได้รับการซ่อมแซมบำรุงรักษาให้อยู่ ในสภาพดี	- ขนาดกว้าง ๕.๐๐ ม. ระยะทางยาว ๐.๘๘๐ กม. หนา ๐.๑๕ ม. หรือรวมพื้นที่ดำเนินการ ไม่น้อยกว่า ๔,๔๐๐ ตร.ม.	-	-	-	-	๒,๐๐๐,๐๐๐	จำนวน พื้นที่ ปรับปรุง ซ่อมแซม	- ราษฎรที่ใช้เส้นทางได้รับ ความสะดวก รวดเร็ว และมี ความปลอดภัยในชีวิตและ ทรัพย์สินมากยิ่งขึ้น	สำนักงาน ช่าง
๓๒๓	ปรับปรุงถนนโดยซ่อมแซมเป็น ผิวทางคอนกรีตเสริมเหล็ก สายทาง ม.๔ บ.นาโบสถ์ ต.นาโบสถ์ เชื่อม ม.๘ บ.หนองปลาไหล ต.เชียงทอง อ.วังเจ้า จ.ตาก	- เพื่อให้ถนนที่ได้รับความเสียหาย ได้รับการซ่อมแซมบำรุงรักษาให้อยู่ ในสภาพดี	- ขนาดกว้าง ๕.๐๐ ม. ระยะทางยาว ๐.๘๘๐ กม. หนา ๐.๑๕ ม. หรือรวมพื้นที่ดำเนินการ ไม่น้อยกว่า ๔,๔๐๐ ตร.ม.	-	-	-	-	๒,๐๐๐,๐๐๐	จำนวน พื้นที่ ปรับปรุง ซ่อมแซม	- ราษฎรที่ใช้เส้นทางได้รับ ความสะดวก รวดเร็ว และมี ความปลอดภัยในชีวิตและ ทรัพย์สินมากยิ่งขึ้น	สำนักงาน ช่าง

ที่	โครงการ	วัตถุประสงค์	เป้าหมาย (ผลผลิตของโครงการ)	งบประมาณและที่ผ่านมา					ตัวชี้วัด (KPI)	ผลลัพธ์ที่คาดว่าจะได้รับ	หน่วยงาน ที่รับผิดชอบหลัก
				๒๕๖๑ (บาท)	๒๕๖๒ (บาท)	๒๕๖๓ (บาท)	๒๕๖๔ (บาท)	๒๕๖๕ (บาท)			
๓๒๔	ติดตั้งเครื่องหมายจราจรและอำนวยความปลอดภัย ทางหลวงท้องถิ่น องค์การบริหารส่วนจังหวัด สายทางที่ ตก.ถ ๑-๐๐๐๑ บ.ตะเคียนดวน - บ.สขยม อ.วังเจ้า จ.ตาก	- เพื่อพัฒนาเส้นทางคมนาคมดีขึ้น ประชาชน ได้รับความสะดวก และปลอดภัย	- ติดตั้งเครื่องหมายจราจรและสิ่งอำนวยความปลอดภัย จำนวน ๑ แห่ง	-	-	-	๕๐๐,๐๐๐	-	จำนวนแห่ง	- ราษฎรที่ใช้เส้นทางมีความปลอดภัยในชีวิตและทรัพย์สินมากยิ่งขึ้น	สำนักงานช่าง
๓๒๕	ติดตั้งเครื่องหมายจราจรและอำนวยความปลอดภัย ทางหลวงท้องถิ่น องค์การบริหารส่วนจังหวัด สายทางที่ ตก.ถ ๑-๐๐๐๒ บ.หนองปรือ อ.เมือง - บ.วังเจ้า อ.วังเจ้า จ.ตาก	- เพื่อพัฒนาเส้นทางคมนาคมดีขึ้น ประชาชน ได้รับความสะดวก และปลอดภัย	- ติดตั้งเครื่องหมายจราจรและติดตั้งสิ่งอำนวยความปลอดภัย จำนวน ๑ แห่ง	-	-	-	-	๕๐๐,๐๐๐	จำนวนแห่ง	- ราษฎรที่ใช้เส้นทางมีความปลอดภัยในชีวิตและทรัพย์สินมากยิ่งขึ้น	สำนักงานช่าง
๓๒๖	ติดตั้งเครื่องหมายจราจรและอำนวยความปลอดภัย ทางหลวงท้องถิ่น องค์การบริหารส่วนจังหวัด สายทางที่ ตก.ถ ๑-๐๐๐๓ บ.ลานขวาง - บ.น้ำรั่ม อ.เมือง จ.ตาก	- เพื่อพัฒนาเส้นทางคมนาคมดีขึ้น ประชาชน ได้รับความสะดวก และปลอดภัย	- ติดตั้งเครื่องหมายจราจรและติดตั้งสิ่งอำนวยความปลอดภัย จำนวน ๑ แห่ง	-	-	-	๕๐๐,๐๐๐	-	จำนวนแห่ง	- ราษฎรที่ใช้เส้นทางมีความปลอดภัยในชีวิตและทรัพย์สินมากยิ่งขึ้น	สำนักงานช่าง

ที่	โครงการ	วัตถุประสงค์	เป้าหมาย (ผลผลิตของโครงการ)	งบประมาณและที่ผ่านมา					ตัวชี้วัด (KPI)	ผลลัพธ์ที่คาดว่าจะได้รับ	หน่วยงาน ที่รับผิดชอบหลัก
				๒๕๖๑ (บาท)	๒๕๖๒ (บาท)	๒๕๖๓ (บาท)	๒๕๖๔ (บาท)	๒๕๖๕ (บาท)			
๓๒๗	ติดตั้งเครื่องหมายจราจรและอำนวยความปลอดภัย ทางหลวงท้องถิ่น องค์การบริหารส่วนจังหวัด สายนางที่ ตก.ถ ๑-๐๐๐๔ บ.คลองข่างโพรง - บ.มาบป่าแฝก อ.เมือง จ.ตาก	- เพื่อพัฒนาเส้นทางคมนาคมดีขึ้น ประชาชน ได้รับความสะดวก และปลอดภัย	- ติดตั้งเครื่องหมายจราจรและติดตั้งสิ่งอำนวยความปลอดภัย จำนวน ๑ แห่ง	-	-	-	-	๕๐๐,๐๐๐	จำนวนแห่ง	- ราษฎรที่ใช้เส้นทางมีความปลอดภัยในชีวิตและทรัพย์สินมากยิ่งขึ้น	สำนักงานช่าง
๓๒๘	ติดตั้งเครื่องหมายจราจรและอำนวยความปลอดภัย ทางหลวงท้องถิ่น องค์การบริหารส่วนจังหวัด สายนางที่ ตก.ถ ๑-๐๐๐๕ บ.ตลุกกลางทุ่ง - บ.พู่สะแก อ.เมือง จ.ตาก	- เพื่อพัฒนาเส้นทางคมนาคมดีขึ้น ประชาชน ได้รับความสะดวก และปลอดภัย	- ติดตั้งเครื่องหมายจราจรและติดตั้งสิ่งอำนวยความปลอดภัย จำนวน ๑ แห่ง	-	-	-	๕๐๐,๐๐๐	-	จำนวนแห่ง	- ราษฎรที่ใช้เส้นทางมีความปลอดภัยในชีวิตและทรัพย์สินมากยิ่งขึ้น	สำนักงานช่าง
๓๒๙	ติดตั้งเครื่องหมายจราจรและอำนวยความปลอดภัย ทางหลวงท้องถิ่น องค์การบริหารส่วนจังหวัด สายนางที่ ตก.ถ ๑-๐๐๐๖ บ.บ่อไม้หว่า - บ.ตลุกกลางทุ่ง อ.เมือง จ.ตาก	- เพื่อพัฒนาเส้นทางคมนาคมดีขึ้น ประชาชน ได้รับความสะดวก และปลอดภัย	- ติดตั้งเครื่องหมายจราจรและติดตั้งสิ่งอำนวยความปลอดภัย จำนวน ๑ แห่ง	-	-	-	-	๕๐๐,๐๐๐	จำนวนแห่ง	- ราษฎรที่ใช้เส้นทางมีความปลอดภัยในชีวิตและทรัพย์สินมากยิ่งขึ้น	สำนักงานช่าง

ที่	โครงการ	วัตถุประสงค์	เป้าหมาย (ผลผลิตของโครงการ)	งบประมาณและที่ผ่านมา					ตัวชี้วัด (KPI)	ผลลัพธ์ที่คาดว่าจะได้รับ	หน่วยงาน ที่รับผิดชอบหลัก
				๒๕๖๑ (บาท)	๒๕๖๒ (บาท)	๒๕๖๓ (บาท)	๒๕๖๔ (บาท)	๒๕๖๕ (บาท)			
๓๓๓๐	ติดตั้งเครื่องหมายจราจรและอำนวยความปลอดภัย ทางหลวงท้องถิ่น องค์การบริหารส่วนจังหวัด สายนางที่ ตก.ถ ๑-๐๐๐๗ ทางเข้าบ้านน้ำดิบ (อ.เมือง-อ.บ้านตาก) จ.ตาก	- เพื่อพัฒนาเส้นทางคมนาคมดีขึ้น ประชาชน ได้รับความสะดวก และปลอดภัย	- ติดตั้งเครื่องหมายจราจรและติดตั้งสิ่งอำนวยความสะดวก จำนวน ๑ แห่ง	-	-	-	๕๐๐,๐๐๐	-	จำนวนแห่ง	- ราษฎรที่ใช้เส้นทางมีความปลอดภัยในชีวิตและทรัพย์สินมากยิ่งขึ้น	สำนักงานช่าง
๓๓๓๑	ติดตั้งเครื่องหมายจราจรและอำนวยความปลอดภัย ทางหลวงท้องถิ่น องค์การบริหารส่วนจังหวัด สายนางที่ ตก.ถ ๑-๐๐๐๘ บ.สระทอง อ.บ้านตาก - บ.สามไร่ อ.เมือง จ.ตาก	- เพื่อพัฒนาเส้นทางคมนาคมดีขึ้น ประชาชน ได้รับความสะดวก และปลอดภัย	- ติดตั้งเครื่องหมายจราจรและติดตั้งสิ่งอำนวยความสะดวก จำนวน ๑ แห่ง	-	-	-	-	๕๐๐,๐๐๐	จำนวนแห่ง	- ราษฎรที่ใช้เส้นทางมีความปลอดภัยในชีวิตและทรัพย์สินมากยิ่งขึ้น	สำนักงานช่าง
๓๓๓๒	ติดตั้งเครื่องหมายจราจรและอำนวยความปลอดภัย ทางหลวงท้องถิ่น องค์การบริหารส่วนจังหวัด สายนางที่ ตก.ถ ๑-๐๐๐๙ บ.แม่บอน - บ.ตะผิงสูง อ.บ้านตาก จ.ตาก	- เพื่อพัฒนาเส้นทางคมนาคมดีขึ้น ประชาชน ได้รับความสะดวก และปลอดภัย	- ติดตั้งเครื่องหมายจราจรและติดตั้งสิ่งอำนวยความสะดวก จำนวน ๑ แห่ง	-	-	-	๕๐๐,๐๐๐	-	จำนวนแห่ง	- ราษฎรที่ใช้เส้นทางมีความปลอดภัยในชีวิตและทรัพย์สินมากยิ่งขึ้น	สำนักงานช่าง

ที่	โครงการ	วัตถุประสงค์	เป้าหมาย (ผลผลิตของโครงการ)	งบประมาณและที่ผ่านมา					ตัวชี้วัด (KPI)	ผลลัพธ์ที่คาดว่าจะได้รับ	หน่วยงาน ที่รับผิดชอบหลัก
				๒๕๖๑ (บาท)	๒๕๖๒ (บาท)	๒๕๖๓ (บาท)	๒๕๖๔ (บาท)	๒๕๖๕ (บาท)			
๓๓๓๓	ติดตั้งเครื่องหมายจราจรและอำนวยความปลอดภัย ทางหลวงท้องถิ่น องค์การบริหารส่วนจังหวัด สายนางที่ ตก.ถ ๑-๐๐๑๐ บ.ยางโองน้ำ อ.บ้านตาก - บ.วังห้วย อ.สามเงา จ.ตาก	- เพื่อพัฒนาเส้นทางคมนาคมดีขึ้น ประชาชน ได้รับความสะดวก และปลอดภัย	- ติดตั้งเครื่องหมายจราจรและติดตั้งสิ่งอำนวยความปลอดภัย จำนวน ๑ แห่ง	-	-	-	-	๕๐๐,๐๐๐	จำนวนแห่ง	- ราษฎรที่ใช้เส้นทางมีความปลอดภัยในชีวิตและทรัพย์สินมากยิ่งขึ้น	สำนักงานช่าง
๓๓๓๔	ติดตั้งเครื่องหมายจราจรและอำนวยความปลอดภัย ทางหลวงท้องถิ่น องค์การบริหารส่วนจังหวัด สายนางที่ ตก.ถ ๑-๐๐๑๑ บ.วังห้วย อ.สามเงา - บ.ยางโองน้ำ อ.บ้านตาก จ.ตาก	- เพื่อพัฒนาเส้นทางคมนาคมดีขึ้น ประชาชน ได้รับความสะดวก และปลอดภัย	- ติดตั้งเครื่องหมายจราจรและติดตั้งสิ่งอำนวยความปลอดภัย จำนวน ๑ แห่ง	-	-	-	๕๐๐,๐๐๐	-	จำนวนแห่ง	- ราษฎรที่ใช้เส้นทางมีความปลอดภัยในชีวิตและทรัพย์สินมากยิ่งขึ้น	สำนักงานช่าง
๓๓๓๕	ติดตั้งเครื่องหมายจราจรและอำนวยความปลอดภัย ทางหลวงท้องถิ่น องค์การบริหารส่วนจังหวัด สายนางที่ ตก.ถ ๑-๐๐๑๒ บ.วังห้วย - บ.สามเงา อ.สามเงา จ.ตาก	- เพื่อพัฒนาเส้นทางคมนาคมดีขึ้น ประชาชน ได้รับความสะดวก และปลอดภัย	- ติดตั้งเครื่องหมายจราจรและติดตั้งสิ่งอำนวยความปลอดภัย จำนวน ๑ แห่ง	-	-	-	-	๕๐๐,๐๐๐	จำนวนแห่ง	- ราษฎรที่ใช้เส้นทางมีความปลอดภัยในชีวิตและทรัพย์สินมากยิ่งขึ้น	สำนักงานช่าง

ที่	โครงการ	วัตถุประสงค์	เป้าหมาย (ผลผลิตของโครงการ)	งบประมาณและที่ผ่านมา					ตัวชี้วัด (KPI)	ผลลัพธ์ที่คาดว่าจะได้รับ	หน่วยงาน ที่รับผิดชอบหลัก
				๒๕๖๑ (บาท)	๒๕๖๒ (บาท)	๒๕๖๓ (บาท)	๒๕๖๔ (บาท)	๒๕๖๕ (บาท)			
๓๓๖	ติดตั้งเครื่องหมายจราจรและอำนวยความปลอดภัย ทางหลวงท้องถิ่น องค์การบริหารส่วนจังหวัด สายนางที่ ตก.ถ ๑-๐๐๑๓ บ.ดงลาน - บ.วังหมัน อ.สามเงา จ.ตาก	- เพื่อพัฒนาเส้นทางคมนาคมดีขึ้น ประชาชน ได้รับความสะดวก และปลอดภัย	- ติดตั้งเครื่องหมายจราจรและติดตั้งสิ่งอำนวยความสะดวก จำนวน ๑ แห่ง	-	-	-	๕๐๐,๐๐๐	-	จำนวนแห่ง	- ราษฎรที่ใช้เส้นทางมีความปลอดภัยในชีวิตและทรัพย์สินมากยิ่งขึ้น	สำนักงานช่าง
๓๓๗	ติดตั้งเครื่องหมายจราจรและอำนวยความปลอดภัย ทางหลวงท้องถิ่น องค์การบริหารส่วนจังหวัด สายนางที่ ตก.ถ ๑-๐๐๑๔ บ.วังไคร้ - บ.สองแคว อ.สามเงา จ.ตาก	- เพื่อพัฒนาเส้นทางคมนาคมดีขึ้น ประชาชน ได้รับความสะดวก และปลอดภัย	- ติดตั้งเครื่องหมายจราจรและติดตั้งสิ่งอำนวยความสะดวก จำนวน ๑ แห่ง	-	-	-	-	๕๐๐,๐๐๐	จำนวนแห่ง	- ราษฎรที่ใช้เส้นทางมีความปลอดภัยในชีวิตและทรัพย์สินมากยิ่งขึ้น	สำนักงานช่าง
๓๓๘	ติดตั้งเครื่องหมายจราจรและอำนวยความปลอดภัย ทางหลวงท้องถิ่น องค์การบริหารส่วนจังหวัด สายนางที่ ตก.ถ ๑-๐๐๑๘ บ.ศรีน้อย - บ.ทรัพย์อนันต์ อ.พบพระ จ.ตาก	- เพื่อพัฒนาเส้นทางคมนาคมดีขึ้น ประชาชน ได้รับความสะดวก และปลอดภัย	- ติดตั้งเครื่องหมายจราจรและติดตั้งสิ่งอำนวยความสะดวก จำนวน ๑ แห่ง	-	-	-	๕๐๐,๐๐๐	-	จำนวนแห่ง	- ราษฎรที่ใช้เส้นทางมีความปลอดภัยในชีวิตและทรัพย์สินมากยิ่งขึ้น	สำนักงานช่าง

ที่	โครงการ	วัตถุประสงค์	เป้าหมาย (ผลผลิตของโครงการ)	งบประมาณและที่ผ่านมา					ตัวชี้วัด (KPI)	ผลลัพธ์ที่คาดว่าจะได้รับ	หน่วยงาน ที่รับผิดชอบหลัก
				๒๕๖๑ (บาท)	๒๕๖๒ (บาท)	๒๕๖๓ (บาท)	๒๕๖๔ (บาท)	๒๕๖๕ (บาท)			
๓๓๙	ติดตั้งเครื่องหมายจราจรและอำนวยความปลอดภัย ทางหลวงท้องถิ่น องค์การบริหารส่วนจังหวัด สายทางที่ ตก.ถ ๑-๐๐๑๙ บ.แม่กุหลวง - บ.ผารู อ.แม่สอด จ.ตาก	- เพื่อพัฒนาเส้นทางคมนาคมดีขึ้น ประชาชน ได้รับความสะดวก และปลอดภัย	- ติดตั้งเครื่องหมายจราจรและติดตั้งสิ่งอำนวยความปลอดภัย จำนวน ๑ แห่ง	-	-	-	-	๕๐๐,๐๐๐	จำนวนแห่ง	- ราษฎรที่ใช้เส้นทางมีความปลอดภัยในชีวิตและทรัพย์สินมากยิ่งขึ้น	สำนักงานช่าง
๓๔๐	ติดตั้งเครื่องหมายจราจรและอำนวยความปลอดภัย ทางหลวงท้องถิ่น องค์การบริหารส่วนจังหวัด สายทางที่ ตก.ถ ๑-๐๐๒๑ บ.แม่กุ - บ.แม่ดาว อ.แม่สอด จ.ตาก	- เพื่อพัฒนาเส้นทางคมนาคมดีขึ้น ประชาชน ได้รับความสะดวก และปลอดภัย	- ติดตั้งเครื่องหมายจราจรและติดตั้งสิ่งอำนวยความปลอดภัย จำนวน ๑ แห่ง	-	-	-	๕๐๐,๐๐๐	-	จำนวนแห่ง	- ราษฎรที่ใช้เส้นทางมีความปลอดภัยในชีวิตและทรัพย์สินมากยิ่งขึ้น	สำนักงานช่าง
๓๔๑	ติดตั้งเครื่องหมายจราจรและอำนวยความปลอดภัย ทางหลวงท้องถิ่น องค์การบริหารส่วนจังหวัด สายทางที่ ตก.ถ ๑-๐๐๒๒ บ.ห้วยม่วง - บ.แม่ดาวสันโรงเรียน อ.แม่สอด จ.ตาก	- เพื่อพัฒนาเส้นทางคมนาคมดีขึ้น ประชาชน ได้รับความสะดวก และปลอดภัย	- ติดตั้งเครื่องหมายจราจรและติดตั้งสิ่งอำนวยความปลอดภัย จำนวน ๑ แห่ง	-	-	-	-	๕๐๐,๐๐๐	จำนวนแห่ง	- ราษฎรที่ใช้เส้นทางมีความปลอดภัยในชีวิตและทรัพย์สินมากยิ่งขึ้น	สำนักงานช่าง

ที่	โครงการ	วัตถุประสงค์	เป้าหมาย (ผลผลิตของโครงการ)	งบประมาณและที่ผ่านมา					ตัวชี้วัด (KPI)	ผลลัพธ์ที่คาดว่าจะได้รับ	หน่วยงาน ที่รับผิดชอบหลัก
				๒๕๖๑ (บาท)	๒๕๖๒ (บาท)	๒๕๖๓ (บาท)	๒๕๖๔ (บาท)	๒๕๖๕ (บาท)			
๓๔๒	ติดตั้งเครื่องหมายจราจรและอำนวยความปลอดภัย ทางหลวงท้องถิ่น องค์การบริหารส่วนจังหวัด สายนางที่ ตก.ถ ๑-๐๐๒๔ บ.แม่ดาวริมเมย - บ.ปากห้วยแม่ปะ อ.แม่สอด จ.ตาก	- เพื่อพัฒนาเส้นทางคมนาคมดีขึ้น ประชาชน ได้รับความสะดวก และปลอดภัย	- ติดตั้งเครื่องหมายจราจรและติดตั้งสิ่งอำนวยความปลอดภัย จำนวน ๑ แห่ง	-	-	-	๕๐๐,๐๐๐	-	จำนวนแห่ง	- ราษฎรที่ใช้เส้นทางมีความปลอดภัยในชีวิตและทรัพย์สินมากยิ่งขึ้น	สำนักงานช่าง
๓๔๓	ติดตั้งเครื่องหมายจราจรและอำนวยความปลอดภัย ทางหลวงท้องถิ่น องค์การบริหารส่วนจังหวัด สายนางที่ ตก.ถ ๑-๐๐๒๕ บ.ท่าอาจ อ.แม่สอด จ.ตาก	- เพื่อพัฒนาเส้นทางคมนาคมดีขึ้น ประชาชน ได้รับความสะดวก และปลอดภัย	- ติดตั้งเครื่องหมายจราจรและติดตั้งสิ่งอำนวยความปลอดภัย จำนวน ๑ แห่ง	-	-	-	-	๕๐๐,๐๐๐	จำนวนแห่ง	- ราษฎรที่ใช้เส้นทางมีความปลอดภัยในชีวิตและทรัพย์สินมากยิ่งขึ้น	สำนักงานช่าง
๓๔๔	ติดตั้งเครื่องหมายจราจรและอำนวยความปลอดภัย ทางหลวงท้องถิ่น องค์การบริหารส่วนจังหวัด สายนางที่ ตก.ถ ๑-๐๐๒๗ บ.แม่กีดสามท่า อ.แม่สอด - บ.สันป่าไร่ อ.แม่ระมาด จ.ตาก	- เพื่อพัฒนาเส้นทางคมนาคมดีขึ้น ประชาชน ได้รับความสะดวก และปลอดภัย	- ติดตั้งเครื่องหมายจราจรและติดตั้งสิ่งอำนวยความปลอดภัย จำนวน ๑ แห่ง	-	-	-	๕๐๐,๐๐๐	-	จำนวนแห่ง	- ราษฎรที่ใช้เส้นทางมีความปลอดภัยในชีวิตและทรัพย์สินมากยิ่งขึ้น	สำนักงานช่าง

ที่	โครงการ	วัตถุประสงค์	เป้าหมาย (ผลผลิตของโครงการ)	งบประมาณและที่ผ่านมา					ตัวชี้วัด (KPI)	ผลลัพธ์ที่คาดว่าจะได้รับ	หน่วยงาน ที่รับผิดชอบหลัก
				๒๕๖๑ (บาท)	๒๕๖๒ (บาท)	๒๕๖๓ (บาท)	๒๕๖๔ (บาท)	๒๕๖๕ (บาท)			
๓๔๕	ติดตั้งเครื่องหมายจราจรและอำนวยความปลอดภัย ทางหลวงท้องถิ่น องค์การบริหารส่วนจังหวัด สายนางที่ ตก.ถ ๑-๐๐๒๘ ทางเข้าบ้านแม่ละเมา - บ.ปางสาม อ.แม่สอด จ.ตาก	- เพื่อพัฒนาเส้นทางคมนาคมดีขึ้น ประชาชน ได้รับความสะดวก และปลอดภัย	- ติดตั้งเครื่องหมายจราจรและติดตั้งสิ่งอำนวยความปลอดภัย จำนวน ๑ แห่ง	-	-	-	-	๕๐๐,๐๐๐	จำนวนแห่ง	- ราษฎรที่ใช้เส้นทางมีความปลอดภัยในชีวิตและทรัพย์สินมากยิ่งขึ้น	สำนักงานช่าง
๓๔๖	ติดตั้งเครื่องหมายจราจรและอำนวยความปลอดภัย ทางหลวงท้องถิ่น องค์การบริหารส่วนจังหวัด สายนางที่ ตก.ถ ๑-๐๐๒๙ บ.ต้นผึ้ง - บ.ตีนธาตุ อ.แม่ระมาด จ.ตาก	- เพื่อพัฒนาเส้นทางคมนาคมดีขึ้น ประชาชน ได้รับความสะดวก และปลอดภัย	- ติดตั้งเครื่องหมายจราจรและติดตั้งสิ่งอำนวยความปลอดภัย จำนวน ๑ แห่ง	-	-	-	๕๐๐,๐๐๐	-	จำนวนแห่ง	- ราษฎรที่ใช้เส้นทางมีความปลอดภัยในชีวิตและทรัพย์สินมากยิ่งขึ้น	สำนักงานช่าง
๓๔๗	ติดตั้งเครื่องหมายจราจรและอำนวยความปลอดภัย ทางหลวงท้องถิ่น องค์การบริหารส่วนจังหวัด สายนางที่ ตก.ถ ๑-๐๐๓๐ บ.แม่จะเรสองแคว อ.แม่สอด - บ.สันป่าไร่ อ.แม่ระมาด จ.ตาก	- เพื่อพัฒนาเส้นทางคมนาคมดีขึ้น ประชาชน ได้รับความสะดวก และปลอดภัย	- ติดตั้งเครื่องหมายจราจรและติดตั้งสิ่งอำนวยความปลอดภัย จำนวน ๑ แห่ง	-	-	-	-	๕๐๐,๐๐๐	จำนวนแห่ง	- ราษฎรที่ใช้เส้นทางมีความปลอดภัยในชีวิตและทรัพย์สินมากยิ่งขึ้น	สำนักงานช่าง

ที่	โครงการ	วัตถุประสงค์	เป้าหมาย (ผลผลิตของโครงการ)	งบประมาณและที่ผ่านมา					ตัวชี้วัด (KPI)	ผลลัพธ์ที่คาดว่าจะได้รับ	หน่วยงาน ที่รับผิดชอบหลัก
				๒๕๖๑ (บาท)	๒๕๖๒ (บาท)	๒๕๖๓ (บาท)	๒๕๖๔ (บาท)	๒๕๖๕ (บาท)			
๓๔๘	ติดตั้งเครื่องหมายจราจรและอำนวยความปลอดภัย ทางหลวงท้องถิ่น องค์การบริหารส่วนจังหวัด สายทางที่ ตก.ถ ๑-๐๐๓๒ บ.แม่ระมาดน้อย - บ.ทุ่งมะขามป้อม อ.แม่ระมาด จ.ตาก	- เพื่อพัฒนาเส้นทางคมนาคมดีขึ้น ประชาชน ได้รับความสะดวก และปลอดภัย	- ติดตั้งเครื่องหมายจราจรและติดตั้งสิ่งอำนวยความสะดวก จำนวน ๑ แห่ง	-	-	-	๕๐๐,๐๐๐	-	จำนวนแห่ง	- ราษฎรที่ใช้เส้นทางมีความปลอดภัยในชีวิตและทรัพย์สินมากยิ่งขึ้น	สำนักงานช่าง
๓๔๙	ติดตั้งเครื่องหมายจราจรและอำนวยความปลอดภัย ทางหลวงท้องถิ่น องค์การบริหารส่วนจังหวัด สายทางที่ ตก.ถ ๑-๐๐๓๘ บ.แม่ตาวสันแป - บ.ห้วยม่วง อ.แม่สอด จ.ตาก	- เพื่อพัฒนาเส้นทางคมนาคมดีขึ้น ประชาชน ได้รับความสะดวก และปลอดภัย	- ติดตั้งเครื่องหมายจราจรและติดตั้งสิ่งอำนวยความสะดวก จำนวน ๑ แห่ง	-	-	-	-	๕๐๐,๐๐๐	จำนวนแห่ง	- ราษฎรที่ใช้เส้นทางมีความปลอดภัยในชีวิตและทรัพย์สินมากยิ่งขึ้น	สำนักงานช่าง
๓๕๐	ติดตั้งเครื่องหมายจราจรและอำนวยความปลอดภัย ทางหลวงท้องถิ่น องค์การบริหารส่วนจังหวัด สายทางที่ ตก.ถ ๑-๐๐๓๙ ม.๔ ต.ตากตก อ.บ้านตาก - ต.หนองบัวเหนือ อ.เมือง จ.ตาก	- เพื่อพัฒนาเส้นทางคมนาคมดีขึ้น ประชาชน ได้รับความสะดวก และปลอดภัย	- ติดตั้งเครื่องหมายจราจรและติดตั้งสิ่งอำนวยความสะดวก จำนวน ๑ แห่ง	-	-	-	๕๐๐,๐๐๐	-	จำนวนแห่ง	- ราษฎรที่ใช้เส้นทางมีความปลอดภัยในชีวิตและทรัพย์สินมากยิ่งขึ้น	สำนักงานช่าง

ที่	โครงการ	วัตถุประสงค์	เป้าหมาย (ผลผลิตของโครงการ)	งบประมาณและที่ผ่านมา					ตัวชี้วัด (KPI)	ผลลัพธ์ที่คาดว่าจะได้รับ	หน่วยงาน ที่รับผิดชอบหลัก
				๒๕๖๑ (บาท)	๒๕๖๒ (บาท)	๒๕๖๓ (บาท)	๒๕๖๔ (บาท)	๒๕๖๕ (บาท)			
๓๕๑	ปรับปรุงถนนโดยซ่อมแซมเป็นผิวทาสี แอสฟัลต์ติกคอนกรีต (โดยวิธี Pavement In-Place Recycling) สายทางที่ ตก.ถ ๑-๐๐๓๔ บ.หนองมะเกลือ - บ.ไผ่สีขอ อ.เมือง จ.ตาก	- เพื่อให้ถนนที่ได้รับความเสียหาย ได้รับการซ่อมแซมบำรุงรักษาให้อยู่ ในสภาพดี	- ขนาดกว้าง ๖.๐๐ ม. ระยะทางยาว ๐.๘๐๐ กม. หนา ๐.๐๕ ม. หรือรวมพื้นที่ดำเนินการไม่น้อยกว่า ๔,๘๐๐ ตร.ม.	-	-	-	-	๒,๐๐๐,๐๐๐	จำนวนพื้นที่ ที่ปรับปรุง ซ่อมแซม บำรุงรักษา	- ราษฎรที่ใช้เส้นทางได้รับ ความสะดวก รวดเร็ว และมี ความปลอดภัยในชีวิตและ ทรัพย์สินมากยิ่งขึ้น	สำนักงานช่าง
๓๕๒	ปรับปรุงถนนโดยซ่อมแซมเป็นผิวทาสี แอสฟัลต์ติกคอนกรีต (โดยวิธี Pavement In-Place Recycling) สายทางที่ ตก.ถ ๑-๐๐๓๖ เทศบาลเมืองตาก - ม.๑ ต.ไม้งาม อ.เมือง จ.ตาก	- เพื่อให้ถนนที่ได้รับความเสียหาย ได้รับการซ่อมแซมบำรุงรักษา ให้อยู่ในสภาพดี	- ขนาดกว้าง ๘.๐๐ ม. ระยะทางยาว ๐.๕๕๐ กม. หนา ๐.๐๕ ม. หรือรวมพื้นที่ดำเนินการไม่น้อยกว่า ๔,๔๐๐ ตร.ม.	-	-	-	-	๒,๐๐๐,๐๐๐	จำนวนพื้นที่ ที่ปรับปรุง ซ่อมแซม บำรุงรักษา	- ราษฎรที่ใช้เส้นทางได้รับ ความสะดวก รวดเร็ว และมี ความปลอดภัยในชีวิตและ ทรัพย์สินมากยิ่งขึ้น	สำนักงานช่าง
๓๕๓	ติดตั้งเครื่องหมายจราจรและอำนวย ความปลอดภัย ทางหลวงท้องถิ่น องค์การบริหารส่วนจังหวัด สายทางที่ ตก.ถ ๑-๐๐๑๖ บ.แก้วรวมไทย - บ.ทรัพย์เจริญ อ.พบพระ จ.ตาก	- เพื่อพัฒนาเส้นทางคมนาคมดีขึ้น ประชาชน ได้รับความสะดวก และปลอดภัย	- ติดตั้งเครื่องหมายจราจรและ ติดตั้งสิ่งอำนวยความสะดวก จำนวน ๑ แห่ง	-	-	-	-	๕๐๐,๐๐๐	จำนวนแห่ง	- ราษฎรที่ใช้เส้นทางมีความ ปลอดภัยในชีวิตและทรัพย์สิน มากยิ่งขึ้น	สำนักงานช่าง

ที่	โครงการ	วัตถุประสงค์	เป้าหมาย (ผลผลิตของโครงการ)	งบประมาณและที่ผ่านมา					ตัวชี้วัด (KPI)	ผลลัพธ์ที่คาดว่าจะได้รับ	หน่วยงาน ที่รับผิดชอบหลัก
				๒๕๖๑ (บาท)	๒๕๖๒ (บาท)	๒๕๖๓ (บาท)	๒๕๖๔ (บาท)	๒๕๖๕ (บาท)			
๓๕๔	ติดตั้งเครื่องหมายจราจรและอำนวยความปลอดภัย ทางหลวงท้องถิ่น องค์การบริหารส่วนจังหวัด สายนางที่ ตก.ถ ๑-๐๐๑๗ บ.ตลาดรวมไทย - บ.ผากระเจือ อ.พบบพระ จ.ตาก	- เพื่อพัฒนาเส้นทางคมนาคมดีขึ้น ประชาชน ได้รับความสะดวก และปลอดภัย	- ติดตั้งเครื่องหมายจราจรและติดตั้งสิ่งอำนวยความปลอดภัย จำนวน ๑ แห่ง	-	-	-	-	๕๐๐,๐๐๐	จำนวนแห่ง	- ราษฎรที่ใช้เส้นทางมีความปลอดภัยในชีวิตและทรัพย์สินมากยิ่งขึ้น	สำนักงานช่าง
๓๕๕	ติดตั้งเครื่องหมายจราจรและอำนวยความปลอดภัย ทางหลวงท้องถิ่น องค์การบริหารส่วนจังหวัด สายนางที่ ตก.ถ ๑-๐๐๒๖ บ.วังตะเคียน อ.แม่สอด จ.ตาก	- เพื่อพัฒนาเส้นทางคมนาคมดีขึ้น ประชาชน ได้รับความสะดวก และปลอดภัย	- ติดตั้งเครื่องหมายจราจรและติดตั้งสิ่งอำนวยความปลอดภัย จำนวน ๑ แห่ง	-	-	-	-	๕๐๐,๐๐๐	จำนวนแห่ง	- ราษฎรที่ใช้เส้นทางมีความปลอดภัยในชีวิตและทรัพย์สินมากยิ่งขึ้น	สำนักงานช่าง
๓๕๖	ติดตั้งเครื่องหมายจราจรและอำนวยความปลอดภัย ทางหลวงท้องถิ่น องค์การบริหารส่วนจังหวัด สายนางที่ ตก.ถ ๑-๐๐๓๑ บ.แม่ระมาดน้อย - บ.สันป่าตึง อ.แม่ระมาด จ.ตาก	- เพื่อพัฒนาเส้นทางคมนาคมดีขึ้น ประชาชน ได้รับความสะดวก และปลอดภัย	- ติดตั้งเครื่องหมายจราจรและติดตั้งสิ่งอำนวยความปลอดภัย จำนวน ๑ แห่ง	-	-	-	-	๕๐๐,๐๐๐	จำนวนแห่ง	- ราษฎรที่ใช้เส้นทางมีความปลอดภัยในชีวิตและทรัพย์สินมากยิ่งขึ้น	สำนักงานช่าง

ที่	โครงการ	วัตถุประสงค์	เป้าหมาย (ผลผลิตของโครงการ)	งบประมาณและที่ผ่านมา					ตัวชี้วัด (KPI)	ผลลัพธ์ที่คาดว่าจะได้รับ	หน่วยงาน ที่รับผิดชอบหลัก
				๒๕๖๑ (บาท)	๒๕๖๒ (บาท)	๒๕๖๓ (บาท)	๒๕๖๔ (บาท)	๒๕๖๕ (บาท)			
๓๕๗	ติดตั้งเครื่องหมายจราจรและอำนวยความปลอดภัย ทางหลวงท้องถิ่น องค์การบริหารส่วนจังหวัด สายทางที่ ตก.ถ ๑-๐๐๓๓ บ.ห้วยกระโหลก - บ.แม่กีดใหม่ อ.แม่สอด จ.ตาก	- เพื่อพัฒนาเส้นทางคมนาคมดีขึ้น ประชาชน ได้รับความสะดวก และปลอดภัย	- ติดตั้งเครื่องหมายจราจรและติดตั้งสิ่งอำนวยความปลอดภัย จำนวน ๑ แห่ง	-	-	-	-	๕๐๐,๐๐๐	จำนวนแห่ง	- ราษฎรที่ใช้เส้นทางมีความปลอดภัยในชีวิตและทรัพย์สินมากยิ่งขึ้น	สำนักงานช่าง
๓๕๘	ติดตั้งเครื่องหมายจราจรและอำนวยความปลอดภัย ทางหลวงท้องถิ่น องค์การบริหารส่วนจังหวัด สายทางที่ ตก.ถ ๑-๐๐๓๔ บ.หนองมะเกลือ - บ.ไผ่สีซอ อ.เมือง จ.ตาก	- เพื่อพัฒนาเส้นทางคมนาคมดีขึ้น ประชาชน ได้รับความสะดวก และปลอดภัย	- ติดตั้งเครื่องหมายจราจรและติดตั้งสิ่งอำนวยความปลอดภัย จำนวน ๑ แห่ง	-	-	-	-	๕๐๐,๐๐๐	จำนวนแห่ง	- ราษฎรที่ใช้เส้นทางมีความปลอดภัยในชีวิตและทรัพย์สินมากยิ่งขึ้น	สำนักงานช่าง
รวม ๓๕๘ โครงการ		-	-	๒๓๐,๑๑๗,๐๘๑	๒๕๙,๙๖๓,๐๐๐	๓๙๖,๗๔๕,๔๘๘	๒๑๓,๒๕๗,๙๐๐	๑๗๕,๔๘๐,๐๐๐	-	-	-

ยุทธศาสตร์จังหวัดตาก ๑ การพัฒนาคุณภาพชีวิตประชาชน และแก้ไขปัญหาความยากจน และ ๓ การพัฒนาผลิตภาพทางการเกษตร

๒. ยุทธศาสตร์ด้านส่งเสริมคุณภาพชีวิต

๒.๑ แผนงานการศึกษา

ที่	โครงการ	วัตถุประสงค์	เป้าหมาย (ผลผลิตของโครงการ)	งบประมาณและที่ผ่านมา					ตัวชี้วัด (KPI)	ผลลัพธ์ที่คาดว่าจะได้รับ	หน่วยงาน ที่รับผิดชอบหลัก
				๒๕๖๑ (บาท)	๒๕๖๒ (บาท)	๒๕๖๓ (บาท)	๒๕๖๔ (บาท)	๒๕๖๕ (บาท)			
๑	โครงการฝึกอบรมสัมมนาการจัดการศึกษาเพื่อพัฒนาท้องถิ่น	๑.เพื่อพัฒนาความสามารถในการเรียนรู้และการจัดการศึกษา ๒.เพื่อเพิ่มพูน ความรู้และประสบการณ์ จำนวน ๒๖๐ คน ๓.เพื่อแลกเปลี่ยนเรียนรู้ประสบการณ์ ความรู้ ความคิดเห็นซึ่งกันและกัน	- ฝึกอบรม ครู และบุคลากรทางการศึกษา ในจังหวัดตาก	๑๐๐,๐๐๐	๑๐๐,๐๐๐	๑๐๐,๐๐๐	๑๐๐,๐๐๐	๑๐๐,๐๐๐	จำนวนผู้เข้าร่วมฝึกอบรมไม่น้อยกว่า ร้อยละ ๘๐ ของเป้าหมาย	๑. ผู้เข้าร่วมอบรมมีความสามารถในการเรียนรู้และการจัดการศึกษา ๒. ผู้เข้าร่วมอบรมได้แลกเปลี่ยนความรู้	กองการศึกษาฯ
๒	โครงการฝึกอบรม และพัฒนาครูและบุคลากรทางการศึกษาสู่มาตรฐานมืออาชีพ	๑.เพื่อเพิ่มพูน ความรู้และประสบการณ์ในการจัดการศึกษาและ ๒.เพื่อแลกเปลี่ยนเรียนรู้ประสบการณ์ ความรู้ ความคิดเห็นซึ่งกันและกัน	- ฝึกอบรม ครู และบุคลากรทางการศึกษา เจ้าหน้าที่ในจังหวัดตาก จำนวน ๑๖๐ คน	๘๐๐,๐๐๐	๘๐๐,๐๐๐	๘๐๐,๐๐๐	๘๐๐,๐๐๐	๘๐๐,๐๐๐	จำนวนผู้เข้าร่วมฝึกอบรมไม่น้อยกว่า ร้อยละ ๘๐ ของเป้าหมาย	- ผู้เข้าร่วมอบรมมีความรู้และประสบการณ์ ได้แลกเปลี่ยนความคิดเห็น	กองการศึกษาฯ
๓	โครงการฝึกอบรมเข้าค่ายลูกเสือ - ยุวกาชาด เนตรนารี เรียนรู้สู่ประชาคมอาเซียน	๑.เพื่อให้ผู้เรียนมีความรู้ในการเตรียมตัวเข้าสู่ประชาคมอาเซียน ๒.เพื่อให้ผู้เรียนฝึกการใช้ทักษะชีวิต มีระเบียบวินัยเจตคติค่านิยมและปฏิบัติตามตามกฎเกณฑ์ของการอยู่ร่วมกัน	- ฝึกอบรม นักเรียน นักศึกษา และเยาวชน ในจังหวัดตาก จำนวน ๑๒๐ คน	๑๐๐,๐๐๐	-	-	-	-	จำนวนผู้เข้าร่วมฝึกอบรมไม่น้อยกว่า ร้อยละ ๘๐ ของเป้าหมาย	- ผู้เรียนมีความรู้เตรียมตัวเข้าสู่ประชาคมอาเซียนและมีเจตคติ ค่านิยมที่ดีมีระเบียบวินัย	กองการศึกษาฯ

ที่	โครงการ	วัตถุประสงค์	เป้าหมาย (ผลผลิตของโครงการ)	งบประมาณและที่ผ่านมา					ตัวชี้วัด (KPI)	ผลลัพธ์ที่คาดว่าจะได้รับ	หน่วยงาน ที่รับผิดชอบหลัก
				๒๕๖๑ (บาท)	๒๕๖๒ (บาท)	๒๕๖๓ (บาท)	๒๕๖๔ (บาท)	๒๕๖๕ (บาท)			
๔	โครงการฝึกอบรมพัฒนาด้าน เศรษฐกิจพอเพียง	๑. เพื่อให้ผู้อบรมได้มีความรู้ ความเข้าใจ ในปรัชญาเศรษฐกิจพอเพียง ๒. เพื่อให้ผู้อบรมได้นำความรู้มาปฏิบัติ และสามารถเผยแพร่ความรู้ได้	- ฝึกอบรม นักเรียน เยาวชน ครู และบุคลากรทางการศึกษา ในจังหวัดตาก จำนวน ๑๐๐ คน	๕๐๐,๐๐๐	๕๐๐,๐๐๐	๕๐๐,๐๐๐	๕๐๐,๐๐๐	๕๐๐,๐๐๐	จำนวนผู้เข้าร่วม ฝึกอบรม ไม่น้อยกว่า ร้อยละ ๘๐ ของเป้าหมาย	- ผู้เข้าอบรมมีความรู้เข้าใจ ในปรัชญาเศรษฐกิจพอเพียง และสามารถปฏิบัติถ่ายทอด ความรู้ได้	กองการ ศึกษา
๕	โครงการฝึกอบรมพัฒนาทักษะ ภาษาต่างประเทศ	๑. เพื่อเพิ่มพูนความรู้ให้กับนักเรียน นักศึกษา และประชาชนทั่วไป ๒. เพื่อให้ผู้เข้าร่วมโครงการได้ฝึกอบรม เรียนรู้ทักษะการฟัง พูด อ่าน เขียน คำศัพท์ ภาษาต่างประเทศ	- ฝึกอบรม นักเรียน นักศึกษา ครู ผู้บริหารข้าราชการ และประชาชนทั่วไป ที่สนใจในจังหวัดตาก จำนวน ๑๐๐ คน ต่อปี	๑๐๐,๐๐๐	-	-	-	-	จำนวนผู้เข้าร่วม ฝึกอบรม ไม่น้อยกว่า ร้อยละ ๘๐ ของเป้าหมาย	- นักเรียน นักศึกษา ครูผู้บริหาร ข้าราชการ และประชาชนทั่วไป ที่จังหวัดตากได้รับการพัฒนาและ ฝึกทักษะด้านการใช้ภาษาต่างประเทศ และสามารถเรียนรู้ด้วยตนเอง อย่างต่อเนื่อง	กองการ ศึกษา
๖	โครงการฝึกอบรมและศึกษาดูงาน แหล่งเรียนรู้นอกสถานที่	๑. เพื่อส่งเสริมให้มีการนำความรู้ ตามแนวพระราชดำริมาปรับใช้ ในชีวิตประจำวัน ๒. เพื่อส่งเสริมการศึกษาให้สอดคล้อง กับแผนพัฒนาการศึกษาชาติ และ นโยบายรัฐบาล ๓. เพื่อส่งเสริมให้ผู้เรียนได้ศึกษา เรียนรู้ด้วยตนเองจากประสบการณ์ตรง	- ฝึกอบรม เยาวชน นักเรียน นักศึกษา ครู บุคลากรทางการ ศึกษา ประชาชนทั่วไป ในจังหวัดตาก จำนวน ๑๒๕ คน	๕๐๐,๐๐๐	๕๐๐,๐๐๐	๕๐๐,๐๐๐	๕๐๐,๐๐๐	๕๐๐,๐๐๐	จำนวนผู้เข้าร่วม ฝึกอบรม ไม่น้อยกว่า ร้อยละ ๘๐ ของเป้าหมาย	๑. ผู้เข้าร่วมฝึกอบรมได้รับความรู้ โครงการตามแนวพระราชดำริ และสามารถมาปรับใช้ในชีวิต ประจำวัน ๒. มีการส่งเสริมการศึกษาให้ สอดคล้องกับแผนพัฒนาการศึกษา ชาติ และนโยบายรัฐบาล ๓. ผู้เรียนได้ศึกษาเรียนรู้ด้วยตนเอง จากประสบการณ์ตรง	กองการ ศึกษา

ที่	โครงการ	วัตถุประสงค์	เป้าหมาย (ผลผลิตของโครงการ)	งบประมาณและที่ผ่านมา					ตัวชี้วัด (KPI)	ผลลัพธ์ที่คาดว่าจะได้รับ	หน่วยงาน ที่รับผิดชอบหลัก
				๒๕๖๑ (บาท)	๒๕๖๒ (บาท)	๒๕๖๓ (บาท)	๒๕๖๔ (บาท)	๒๕๖๕ (บาท)			
๗	โครงการฝึกอบรมให้ความรู้ในการส่งเสริมและพัฒนาทักษะอาชีพ	๑.เพื่อให้นักเรียนได้มีความรู้เกี่ยวกับการประกอบอาชีพอิสระ ๒.เพื่อให้นักเรียนสามารถนำความรู้ไปประกอบอาชีพ สร้างรายได้ให้ตนเองได้ ๓.เพื่อให้นักเรียนได้ใช้เวลาว่างให้เกิดประโยชน์ สร้างคุณค่าให้กับตนเอง สังคม และประเทศชาติ	- ฝึกอบรม เยาวชน นักเรียน นักศึกษาในเขตพื้นที่จังหวัดตาก จำนวน ๕๐ คน ต่อปี	๑๐๐,๐๐๐	๑๐๐,๐๐๐	๑๐๐,๐๐๐	๑๐๐,๐๐๐	๑๐๐,๐๐๐	จำนวนผู้เข้าร่วมฝึกอบรม ไม่น้อยกว่า ร้อยละ ๘๐ ของเป้าหมาย	๑.นักเรียนมีความรู้เกี่ยวกับการประกอบอาชีพอิสระ ๒.นักเรียนสามารถประกอบอาชีพ สร้างรายได้ให้ตนเองได้ ๓.นักเรียนใช้เวลาว่างให้เกิดประโยชน์	กองการศึกษา
๘	โครงการจัดทำแผนพัฒนาการศึกษาขององค์กรปกครองส่วนท้องถิ่น จังหวัดตาก	- เพื่อจัดทำแผนพัฒนาการศึกษาขององค์กรปกครองส่วนท้องถิ่น จังหวัดตาก เป็นกรอบในการกำหนดทิศทางการพัฒนาทางการศึกษาขององค์กรปกครองส่วนท้องถิ่น ในจังหวัดตาก	๑.จัดประชุมคณะกรรมการเกี่ยวกับการจัดทำแผนพัฒนาการศึกษาขององค์กรปกครองส่วนท้องถิ่นจังหวัดตาก ตามระเบียบฯ ๒.จัดประชุมประชาคมท้องถิ่น ด้านการศึกษา ๓. จัดทำรูปเล่มแผนพัฒนาการศึกษาขององค์กรปกครองส่วนท้องถิ่น จำนวน ๕๐ เล่ม	๓๐๐,๐๐๐	๓๐๐,๐๐๐	๕๐,๐๐๐	๕๐,๐๐๐	๕๐,๐๐๐	ระยะเวลาแล้วเสร็จตามหนังสือกระทรวงฯ  จำนวนรูปเล่ม	- องค์การบริหารส่วนจังหวัดตาก มีแผนพัฒนาการศึกษา สำหรับเป็นเครื่องมือในการแก้ไขปัญหาความต้องการของประชาชนด้านการศึกษา	กองการศึกษา
๙	โครงการติดตามและประเมินผลแผนพัฒนาการศึกษาขององค์การบริหารส่วนจังหวัดตาก	๑. เพื่อดำเนินการติดตามความก้าวหน้าในการดำเนินการโครงการ/กิจกรรม ที่มีในแผนพัฒนาการศึกษาขององค์การบริหารส่วนจังหวัดตาก	๑. ดำเนินการติดตามและประเมินผลการดำเนินงานตามแผนพัฒนาการศึกษา ปีละ ๑ ครั้ง ๒. ประเมินผลความพึงพอใจ	๑๐๐,๐๐๐	๑๐๐,๐๐๐	๑๐๐,๐๐๐	๑๐๐,๐๐๐	๑๐๐,๐๐๐	จำนวนครั้งที่ดำเนินการติดตาม	๑. องค์การบริหารส่วนจังหวัดตาก ได้ทราบความก้าวหน้าปัญหาและอุปสรรค เพื่อใช้ในการวางแผนการจัดทำแผนพัฒนาองค์การบริหารส่วนจังหวัดตาก	กองการศึกษา

ที่	โครงการ	วัตถุประสงค์	เป้าหมาย (ผลผลิตของโครงการ)	งบประมาณและที่ผ่านมา					ตัวชี้วัด (KPI)	ผลลัพธ์ที่คาดว่าจะ ได้รับ	หน่วยงาน ที่รับผิดชอบ หลัก
				๒๕๖๑ (บาท)	๒๕๖๒ (บาท)	๒๕๖๓ (บาท)	๒๕๖๔ (บาท)	๒๕๖๕ (บาท)			
		๒. เพื่อประเมินผลความพึงพอใจต่อแผนพัฒนาการศึกษาขององค์การบริหารส่วนจังหวัดตาก	ผลการดำเนินงานต่อแผนพัฒนาการศึกษา ปีละ ๑ ครั้ง							๒. องค์การบริหารส่วนจังหวัดตากทราบผลการประเมินความพึงพอใจต่อการดำเนินงานตามแผนพัฒนาการศึกษาขององค์การบริหารส่วนจังหวัดตาก	
๑๐	โครงการประสานการจัดทำแผนพัฒนาการศึกษาขององค์กรปกครองส่วนท้องถิ่นในจังหวัดตาก	๑. เพื่อจัดทำ/ทบทวนยุทธศาสตร์การพัฒนาขององค์กรปกครองส่วนท้องถิ่นในจังหวัดตากด้านการศึกษ ๒. เพื่อบูรณาการโครงการขององค์กรปกครองส่วนท้องถิ่นในจังหวัดตากด้านการศึกษ	๑. จัดทำยุทธศาสตร์การพัฒนาแผนพัฒนาการจัดการศึกษาขององค์กรปกครองส่วนท้องถิ่นในจังหวัดตาก ๒. จัดประชุมคณะกรรมการประสานแผนพัฒนาการศึกษาขององค์กรปกครองส่วนท้องถิ่นจังหวัดตาก	๑๐๐,๐๐๐	๕๐,๐๐๐	๕๐,๐๐๐	๕๐,๐๐๐	๕๐,๐๐๐	ระยะเวลาแล้วเสร็จตามระเบียบฯ	๑. มียุทธศาสตร์การพัฒนาขององค์กรปกครองส่วนท้องถิ่นในจังหวัดตากด้านการศึกษาสำหรับเป็นแนวทางในการดำเนินการร่วมกันระหว่างองค์กรปกครองส่วนท้องถิ่นในจังหวัดตาก ๒. มีการบูรณาการโครงการขององค์กรปกครองส่วนท้องถิ่นจังหวัดตากด้านการศึกษา	กองการศึกษา
๑๑	โครงการฝึกอบรมให้ความรู้ในการส่งเสริมและพัฒนาทักษะด้านดนตรี	๑. เพื่อส่งเสริมเพิ่มพูนความรู้และทักษะด้านดนตรีให้กับนักเรียน นักศึกษา ครู และบุคลากรทางการศึกษา ๒. เพื่อให้ผู้เข้าร่วมโครงการได้ฝึกอบรมเรียนรู้ทักษะด้านดนตรี	- ฝึกอบรมนักเรียน นักศึกษา ครู และบุคลากรทางการศึกษาในจังหวัดตาก จำนวน ๑๐๐ คน	-	-	๒๐๐,๐๐๐	๒๐๐,๐๐๐	๒๐๐,๐๐๐	จำนวนผู้เข้าร่วมฝึกอบรมไม่น้อยกว่าร้อยละ ๘๐ ของเป้าหมาย	- นักเรียน นักศึกษา ครู และบุคลากร มีความรู้และทักษะด้านดนตรีเพิ่มขึ้น	กองการศึกษา

ที่	โครงการ	วัตถุประสงค์	เป้าหมาย (ผลผลิตของโครงการ)	งบประมาณและที่ผ่านมา					ตัวชี้วัด (KPI)	ผลลัพธ์ที่คาดว่าจะได้รับ	หน่วยงาน ที่รับผิดชอบหลัก		
				๒๕๖๑ (บาท)	๒๕๖๒ (บาท)	๒๕๖๓ (บาท)	๒๕๖๔ (บาท)	๒๕๖๕ (บาท)					
๑๒	โครงการอุดหนุนสื่อการเรียนการสอน ให้แก่หน่วยงานราชการ องค์กรปกครองส่วนท้องถิ่น และสถานศึกษาภายในจังหวัดตาก	๑. เพื่อใช้เป็นสื่อการเรียนการสอนของสถานศึกษาในการจัดการเรียนการสอนให้แก่ นักเรียนในจังหวัดตาก ๒. เพื่อเพิ่มพูนทักษะด้านต่างๆ ให้แก่นักเรียนในจังหวัดตาก ๓. เพื่อให้มีอุปกรณ์การเรียนการสอนอย่างเพียงพอ และทั่วถึง	- สนับสนุนสื่อการเรียนการสอนให้กับหน่วยงานราชการ องค์กรปกครองส่วนท้องถิ่น และสถานศึกษาภายในจังหวัดตาก จำนวน ๑๑๔ แห่ง - อุดหนุนสื่อการเรียนการสอนให้กับหน่วยงานราชการ องค์กรปกครองส่วนท้องถิ่น และสถานศึกษาภายในจังหวัดตาก จำนวน ๑๒๓ แห่ง - อุดหนุนสื่อการเรียนการสอนให้กับหน่วยงานราชการ องค์กรปกครองส่วนท้องถิ่น และสถานศึกษาภายในจังหวัดตาก จำนวน ๑๑๙ แห่ง	๑๙,๖๘๙,๗๕๐		๒๖,๖๐๐,๐๐๐		๒๓,๔๗๐,๐๐๐		๒,๔๐๐,๐๐๐	จำนวนโรงเรียนที่ได้รับการอุดหนุน ร้อยละ ๘๐	๑. โรงเรียนมีสื่อการเรียนการสอน ที่เพียงพอในการจัดการเรียนการสอน ให้แก่นักเรียนในจังหวัดตาก ๒. ผู้เรียนมีความรู้ในทักษะด้านต่างๆ ๓. มีอุปกรณ์การเรียนการสอนอย่างเพียงพอ และทั่วถึง	กองการศึกษา
รวม ๑๒ โครงการ		-	-	๒๒,๓๘๙,๗๕๐	๒๙,๐๕๐,๐๐๐	๒๕,๘๗๐,๐๐๐	๒,๔๐๐,๐๐๐	๒,๔๐๐,๐๐๐	-	-	-		

๒.๒ แผนงานสร้างความเข้มแข็งของชุมชน

ที่	โครงการ	วัตถุประสงค์	เป้าหมาย (ผลผลิตของโครงการ)	งบประมาณและที่ผ่านมา					ตัวชี้วัด (KPI)	ผลลัพธ์ที่คาดว่าจะได้รับ	หน่วยงาน ที่รับผิดชอบหลัก
				๒๕๖๑ (บาท)	๒๕๖๒ (บาท)	๒๕๖๓ (บาท)	๒๕๖๔ (บาท)	๒๕๖๕ (บาท)			
๑	โครงการส่งเสริมการค้าเดินชีวิตตามปรัชญาเศรษฐกิจพอเพียง	๑.เพื่อสืบสานพระราชปณิธานแนวทางเศรษฐกิจพอเพียง และเกษตรผสมผสานของพระบาทสมเด็จพระบรมชนกาธิเบศร มหาภูมิพลอดุลยเดชมหาราชบรมนาถบพิตร และพระบาทสมเด็จพระปรเมนทรรามาธิบดีศรีสินทรมหาวชิราลงกรณฯ พระวชิรเกล้าเจ้าอยู่หัว ๒.เพื่อส่งเสริมความเข้มแข็งของชุมชน ๓.เพื่อส่งเสริมการสร้างเครือข่ายหมู่บ้านต้นแบบเศรษฐกิจพอเพียง	- จัดฝึกอบรมให้ความรู้เกี่ยวกับหลักปรัชญาของเศรษฐกิจพอเพียง จำนวน ๒๐๐ คน - จัดกิจกรรมส่งเสริมการขับเคลื่อนปรัชญาเศรษฐกิจพอเพียง จำนวน ๒ ครั้ง ๆ ละ ๑๕๐ คน	๒๐๐,๐๐๐	๒๐๐,๐๐๐	๒๐๐,๐๐๐	๒๐๐,๐๐๐	๒๐๐,๐๐๐	จำนวนผู้เข้าร่วมฝึกอบรม/กิจกรรม ไม่น้อยกว่า ร้อยละ ๘๐ ของเป้าหมาย	๑.ประชาชนได้รับความรู้เกี่ยวกับ การเพิ่มรายได้ การลดรายจ่าย การทำบัญชีครัวเรือน การทำบัญชี ร้อยละ ๘๐ ๒.ประชาชนได้น้อมนำและยึดหลัก การดำรงชีวิตตามแนวทางหลักปรัชญาเศรษฐกิจพอเพียงอย่าง ยั่งยืน	กองแผนและ งบประมาณ
๒	โครงการสร้างงานสร้างอาชีพเพื่อรองรับประชาคมเศรษฐกิจอาเซียน (AEC)	๑.เพื่อส่งเสริมการสร้างงานสร้างอาชีพให้กับประชาชน ๒.เพื่อส่งเสริมให้ประชาชนพัฒนาความรู้ ทักษะในการประกอบอาชีพ	- จัดฝึกอบรมให้กับประชาชน จำนวน ๔๐๐ คน	๕๐๐,๐๐๐	๕๐๐,๐๐๐	๕๐๐,๐๐๐	๕๐๐,๐๐๐	๕๐๐,๐๐๐	จำนวนผู้เข้าร่วม ฝึกอบรม ไม่น้อยกว่า ร้อยละ ๘๐ ของเป้าหมาย	๑.ผู้เข้ารับการฝึกอบรมได้รับความ และทักษะในการพัฒนาอาชีพ ๒.ผู้เข้ารับการฝึกอบรมมีความ พร้อมที่จะก้าวเข้าสู่ประชาคม เศรษฐกิจอาเซียน	กองแผนและ งบประมาณ
๓	โครงการส่งเสริมการพัฒนาเครือข่าย กลุ่มอาชีพในภาคการเกษตร จังหวัดตาก	๑.เพื่อส่งเสริมให้ประชาชนพัฒนา ความรู้ทักษะในการประกอบอาชีพ ๒.เพื่อเสริมสร้างความเข้มแข็งแก่กลุ่ม เกษตรกรและเครือข่ายกลุ่มอาชีพ ในภาคการเกษตร	- จัดฝึกอบรมให้ความรู้ และ ศึกษาดูงานให้กับเกษตรกรและ เครือข่ายกลุ่มอาชีพในภาค การเกษตร จำนวน ๖๐๐ คน	๑,๓๕๐,๐๐๐	๑,๐๔๐,๐๐๐	๑,๐๔๐,๐๐๐	๒๐๐,๐๐๐	๒๐๐,๐๐๐	จำนวนผู้เข้าร่วม ฝึกอบรม ไม่น้อยกว่า ร้อยละ ๘๐ ของเป้าหมาย	๑.ผู้เข้ารับการฝึกอบรมได้รับความรู้ และเพิ่มพูนทักษะในการประกอบ อาชีพ ๒.กลุ่มเกษตรกร/กลุ่มอาชีพมีความ เข้มแข็งสามารถพึ่งพาตนเองได้	กองแผนและ งบประมาณ

ที่	โครงการ	วัตถุประสงค์	เป้าหมาย (ผลผลิตของโครงการ)	งบประมาณและที่ผ่านมา					ตัวชี้วัด (KPI)	ผลลัพธ์ที่คาดว่าจะได้รับ	หน่วยงาน ที่รับผิดชอบหลัก
				๒๕๖๑ (บาท)	๒๕๖๒ (บาท)	๒๕๖๓ (บาท)	๒๕๖๔ (บาท)	๒๕๖๕ (บาท)			
		๓. เพื่อส่งเสริมให้กลุ่มเกษตรกร/กลุ่มอาชีพเชื่อมโยงและแลกเปลี่ยนความรู้ประสบการณ์ในการประกอบอาชีพ								๓. กลุ่มเกษตรกร/กลุ่มอาชีพ สามารถเชื่อมโยงและแลกเปลี่ยนความรู้ประสบการณ์ในการประกอบอาชีพ	
๔	โครงการส่งเสริมการเลี้ยงโคขุนจังหวัดตาก	๑. เพื่อให้ความรู้ในการเลี้ยงโคขุนแก่เกษตรกรผู้เลี้ยงโคขุนในพื้นที่จังหวัดตาก ๒. เพื่อส่งเสริมให้เกษตรกรมีการเลี้ยงโคขุนเพิ่มมากขึ้น และเกษตรกรมีอาชีพมั่นคง รายได้เพิ่มขึ้น	- จัดฝึกอบรมให้ความรู้แก่กลุ่มเกษตรกรผู้เลี้ยงโค จำนวน ๒๐๐ คน	๓๕๐,๐๐๐	๒๐๐,๐๐๐	๒๐๐,๐๐๐	๒๐๐,๐๐๐	๒๐๐,๐๐๐	จำนวนผู้เข้าร่วมฝึกอบรมไม่น้อยกว่าร้อยละ ๘๐ ของเป้าหมาย	๑. เกษตรกรผู้เลี้ยงโคขุนได้รับความรู้ในการเลี้ยงโคขุนที่ถูกต้อง และเพิ่มพูนทักษะในการประกอบอาชีพ ๒. เกษตรกรมีการเลี้ยงโคขุนเพิ่มมากขึ้น และเกษตรกรมีอาชีพมั่นคง รายได้เพิ่มขึ้น	กองแผนและงบประมาณ
๕	โครงการส่งเสริมการปลูกและพัฒนาศักยภาพการผลิตลำไยจังหวัดตาก	๑. เพื่อส่งเสริมการผลิตลำไยจังหวัดตาก ๒. เพื่อเพิ่มมูลค่าผลผลิตลำไยจังหวัดตาก	- จัดฝึกอบรมให้กับประชาชน จำนวน ๑๒๐ คน - สนับสนุนกล้าพันธุ์ปัจจัยการผลิต	-	๑๐๐,๐๐๐	-	-	-	จำนวนผู้เข้าร่วมฝึกอบรมไม่น้อยกว่าร้อยละ ๘๐ ของเป้าหมาย	๑. ผู้ปลูกลำไยได้รับความรู้เทคโนโลยีการผลิตลำไย ๒. ผู้ปลูกลำไยสามารถลดต้นทุนการผลิตลำไย ๓. ผู้ปลูกลำไยจำหน่ายผลผลิตในราคาที่สูงขึ้น	กองแผนและงบประมาณ
๖	โครงการฝึกอบรมส่งเสริมสุขภาพและพัฒนาการจัดการอนามัยสิ่งแวดล้อม	- เพื่อเพิ่มพูนความรู้ ความเข้าใจงานด้านอนามัยสิ่งแวดล้อม	- อาสาสมัครสาธารณสุข, แกนนำสุขภาพ, ประชาชนที่สนใจ, ผู้สังเกตการณ์ และเจ้าหน้าที่ปฏิบัติงาน จำนวน ๖๓๐ คน	๒,๘๐๐,๐๐๐	๒,๘๐๐,๐๐๐	๒,๘๐๐,๐๐๐	๒,๘๐๐,๐๐๐	๒,๘๐๐,๐๐๐	จำนวนผู้เข้าร่วมฝึกอบรมไม่น้อยกว่าร้อยละ ๘๐ ของเป้าหมาย	- ได้รับความรู้ ความเข้าใจงานด้านอนามัยสิ่งแวดล้อม ในชุมชน	กองกิจการสภา

ที่	โครงการ	วัตถุประสงค์	เป้าหมาย (ผลผลิตของโครงการ)	งบประมาณและที่ผ่านมา					ตัวชี้วัด (KPI)	ผลลัพธ์ที่คาดว่าจะได้รับ	หน่วยงาน ที่รับผิดชอบหลัก
				๒๕๖๑ (บาท)	๒๕๖๒ (บาท)	๒๕๖๓ (บาท)	๒๕๖๔ (บาท)	๒๕๖๕ (บาท)			
๗	โครงการฝึกอบรมด้านการจัดการ สุขาภิบาลอาหาร	- เพื่อเพิ่มพูนความรู้และส่งเสริม งานด้านสุขาภิบาลอาหาร	- อาสาสมัครสาธารณสุข, แกนนำสุขภาพ, ประชาชน ที่สนใจ, ผู้สังเกตการณ์ และเจ้าหน้าที่ปฏิบัติงาน จำนวน ๑๓๕ คน	๖๐๐,๐๐๐	๖๐๐,๐๐๐	๖๐๐,๐๐๐	๖๐๐,๐๐๐	๖๐๐,๐๐๐	จำนวนผู้เข้าร่วม ฝึกอบรม ไม่น้อยกว่า ร้อยละ ๘๐ ของเป้าหมาย	- ได้รับความรู้ด้าน สุขาภิบาลอาหาร สามารถ พัฒนาศักยภาพและเพิ่มทักษะ ในการดำเนินงานตามบทบาท หน้าที่ได้มากยิ่งขึ้น	กองกิจการ สภาฯ
๘	โครงการฝึกอบรมป้องกันควบคุม โรคที่สำคัญ	๑. เพื่อสร้างความตระหนักและ ให้ความรู้ ความเข้าใจในการ รณรงค์ป้องกันโรคที่สำคัญ ๒. เพื่อลดอัตราการเกิดโรคและลด อัตราการตายของประชาชน อันเกิดจากโรคที่สำคัญ	- อาสาสมัครสาธารณสุข ประจำหมู่บ้าน เจ้าหน้าที่ ที่เกี่ยวข้องในงานสาธารณสุข และประชาชนที่สนใจ ในจังหวัดตาก จำนวน ๔๕๐ คน	๓๐๐,๐๐๐	๓๐๐,๐๐๐	๓๐๐,๐๐๐	๓๐๐,๐๐๐	๓๐๐,๐๐๐	จำนวนผู้เข้าร่วม ฝึกอบรม ไม่น้อยกว่า ร้อยละ ๘๐ ของเป้าหมาย	๑. ผู้เข้าร่วมโครงการมีความ ตระหนักและได้รับความรู้ ในการป้องกันควบคุม โรคที่สำคัญมากขึ้น ๒. อัตราการเกิดโรคลดลงหรือ สามารถพบการเกิดโรค ได้เร็วขึ้น	กองกิจการ สภาฯ
๙	โครงการฝึกอบรมให้ความรู้แก่ เครือข่ายชมรมอาสาสมัคร สาธารณสุข	- เพื่อให้ชมรมอาสาสมัครสาธารณสุข มีความสามารถในการทำงาน อย่างมีประสิทธิภาพ	- อาสาสมัครสาธารณสุข ระดับต่างๆ จำนวน ๑,๒๐๐ คน	๑,๐๐๐,๐๐๐	๑,๐๐๐,๐๐๐	๑,๐๐๐,๐๐๐	๑,๐๐๐,๐๐๐	๑,๐๐๐,๐๐๐	จำนวนผู้เข้าร่วม ฝึกอบรม ไม่น้อยกว่า ร้อยละ ๘๐ ของเป้าหมาย	- ชมรมมีการทำงานอย่างมี ประสิทธิภาพและเป็นที่ยอมรับ	กองกิจการ สภาฯ
๑๐	โครงการฝึกอบรมให้ความรู้ด้านสิทธิ และการดูแลสุขภาพผู้พิการ	- เพื่อให้ความรู้ ความเข้าใจ และทักษะแก่ผู้พิการ	- ฝึกอบรมผู้พิการหรือผู้ดูแล ผู้พิการ หรือผู้เกี่ยวข้อง จำนวน ๑๐๐ คน	๑๐๐,๐๐๐	๑๐๐,๐๐๐	๑๐๐,๐๐๐	๑๐๐,๐๐๐	๑๐๐,๐๐๐	จำนวนผู้เข้าร่วม ฝึกอบรม ไม่น้อยกว่า ร้อยละ ๘๐ ของเป้าหมาย	- ผู้พิการมีความรู้ความเข้าใจ และมีคุณภาพชีวิตที่ดีขึ้น	กองกิจการ สภาฯ

ที่	โครงการ	วัตถุประสงค์	เป้าหมาย (ผลผลิตของโครงการ)	งบประมาณและที่ผ่านมา					ตัวชี้วัด (KPI)	ผลลัพธ์ที่คาดว่าจะได้รับ	หน่วยงาน ที่รับผิดชอบหลัก
				๒๕๖๑ (บาท)	๒๕๖๒ (บาท)	๒๕๖๓ (บาท)	๒๕๖๔ (บาท)	๒๕๖๕ (บาท)			
๑๑	โครงการฝึกอบรมเพื่อสร้างจิตสำนึกที่ดีเกี่ยวกับการอนุรักษ์ขนบธรรมเนียมและวัฒนธรรม ของสตรีและบุคคลในครอบครัว	- เพื่อส่งเสริมสนับสนุนและอนุรักษ์ขนบธรรมเนียมและวัฒนธรรมให้ดำรงสืบต่อไป	- ฝึกอบรมสตรี และสมาชิกในครอบครัว ในจังหวัดตาก จำนวน ๒๐๐ คน	๒๐๐,๐๐๐	๒๐๐,๐๐๐	๒๐๐,๐๐๐	๒๐๐,๐๐๐	๒๐๐,๐๐๐	จำนวนผู้เข้าร่วมฝึกอบรม ไม่น้อยกว่า ร้อยละ ๘๐ ของเป้าหมาย	- สตรี และบุคคลในครอบครัว ได้รับทักษะและความรู้เพิ่มขึ้น เพื่อใช้ให้เป็นประโยชน์กับตนเอง, ครอบครัว และสังคม ต่อไป	กองกิจการ สภา
๑๒	โครงการฝึกอบรมการพัฒนาศักยภาพสตรีและบุคคลในครอบครัว	- เพื่อให้สตรีและบุคคลในครอบครัวได้รับความรู้เพื่อนำไปพัฒนาศักยภาพของตนเอง	- ฝึกอบรมสตรี และสมาชิกในครอบครัว ในจังหวัดตาก จำนวน ๒๐๐ คน	๒๐๐,๐๐๐	๒๐๐,๐๐๐	๒๐๐,๐๐๐	๒๐๐,๐๐๐	๒๐๐,๐๐๐	จำนวนผู้เข้าร่วมฝึกอบรม ไม่น้อยกว่า ร้อยละ ๘๐ ของเป้าหมาย	-บุคคลในครอบครัวได้รับความรู้ อย่างทั่วถึง และนำไปใช้เป็นแนวทางในการพัฒนาศักยภาพของตนเอง	กองกิจการ สภา
๑๓	โครงการฝึกอบรมให้ความรู้ตามแนวพระราชดำริ หลักเศรษฐกิจพอเพียง แก่สตรีและบุคคลในครอบครัว	- เพื่อให้ความรู้ด้านแนวคิดเศรษฐกิจพอเพียงสามารถนำมาปรับใช้ในการดำรงชีวิตประจำวัน	- ฝึกอบรม และศึกษาดูงานสตรี และสมาชิกในครอบครัว ในจังหวัดตาก จำนวน ๙๐ คน	๔๐๐,๐๐๐	๔๐๐,๐๐๐	๔๐๐,๐๐๐	๔๐๐,๐๐๐	๔๐๐,๐๐๐	จำนวนผู้เข้าร่วมฝึกอบรม ไม่น้อยกว่า ร้อยละ ๘๐ ของเป้าหมาย	-สามารถนำแนวพระราชดำริ มาประยุกต์ใช้กับชีวิตประจำวัน ตามหลักปรัชญาเศรษฐกิจพอเพียง	กองกิจการ สภา
๑๔	โครงการฝึกอบรมส่งเสริมพัฒนาการสร้างอาชีพของสตรีและบุคคลในครอบครัว	- เพื่อให้สตรีและบุคคลในครอบครัวได้รับความรู้ในเรื่องการประกอบอาชีพที่เหมาะสมกับตนเอง และท้องถิ่น เพื่อการมีรายได้ในการเลี้ยงชีพอย่างพอเพียงพอเพียง	- ฝึกอบรม และศึกษาดูงานสตรี และสมาชิกในครอบครัว ในจังหวัดตาก จำนวน ๔๔๐ คน	๒,๐๖๐,๐๐๐	๑,๔๐๐,๐๐๐	๑,๔๐๐,๐๐๐	๑,๔๐๐,๐๐๐	๑,๔๐๐,๐๐๐	จำนวนผู้เข้าร่วมฝึกอบรม ไม่น้อยกว่า ร้อยละ ๘๐ ของเป้าหมาย	-ทำให้ครอบครัวมีอาชีพที่เหมาะสม มีรายได้ที่พอเพียงต่อการเลี้ยงชีพ และนำความรู้ที่ได้รับ ถ่ายทอดสู่สังคม	กองกิจการ สภา

ที่	โครงการ	วัตถุประสงค์	เป้าหมาย (ผลผลิตของโครงการ)	งบประมาณและที่ผ่านมา					ตัวชี้วัด (KPI)	ผลลัพธ์ที่คาดว่าจะ ได้รับ	หน่วยงาน ที่รับผิดชอบ หลัก
				๒๕๖๑ (บาท)	๒๕๖๒ (บาท)	๒๕๖๓ (บาท)	๒๕๖๔ (บาท)	๒๕๖๕ (บาท)			
๑๕	โครงการฝึกอบรมส่งเสริมการดูแลสุขภาพอนามัยที่ดีของสตรีและบุคคลในครอบครัว	- เพื่อให้สตรีและบุคคลในครอบครัวสามารถมีความตระหนักถึงการดูแลสุขภาพ และมีการปรับพฤติกรรมในการดำรงชีวิตประจำวัน	- ฝึกอบรมสตรี และสมาชิกในครอบครัว ในจังหวัดตาก จำนวน ๔๐๐ คน	๒๖๐,๐๐๐	๓๕๐,๐๐๐	๓๕๐,๐๐๐	๓๕๐,๐๐๐	๓๕๐,๐๐๐	จำนวนผู้เข้าร่วม ฝึกอบรม ไม่น้อยกว่า ร้อยละ ๘๐ ของเป้าหมาย	- สตรีและบุคคลในครอบครัว สามารถดูแลสุขภาพของตนเอง อย่างถูกต้องและสามารถถ่ายทอด เพื่อเป็นประโยชน์ต่อสังคม	กองกิจการ สภา
๑๖	โครงการฝึกอบรมส่งเสริมการอนุรักษ์ทรัพยากรสิ่งแวดล้อมของสตรีและบุคคลในครอบครัว	- เพื่อให้สตรีและบุคคลในครอบครัวได้รับความรู้ในการอนุรักษ์ทรัพยากร และสิ่งแวดล้อมในพื้นที่ของตนเอง	- ฝึกอบรมสตรี และสมาชิกในครอบครัวในจังหวัดตาก จำนวน ๔๗๐ คน	๒๔๐,๐๐๐	๔๐๐,๐๐๐	๔๐๐,๐๐๐	๔๐๐,๐๐๐	๔๐๐,๐๐๐	จำนวนผู้เข้าร่วม ฝึกอบรม ไม่น้อยกว่า ร้อยละ ๘๐ ของเป้าหมาย	- สตรีและบุคคลในครอบครัว มีความคิดที่จะสงวน บำรุงรักษา เพื่อลดการสูญเสียทรัพยากร ธรรมชาติและสิ่งแวดล้อม	กองกิจการ สภา
๑๗	โครงการฝึกอบรมส่งเสริมหลักประชาธิปไตยแก่กลุ่มสตรีและบุคคลในครอบครัว	- เพื่อให้สตรีและบุคคลในครอบครัวได้รับความรู้ความเข้าใจเกี่ยวกับการเมืองในระดับท้องถิ่นและนำความรู้ที่ได้ได้เผยแพร่ในครอบครัว และชุมชนต่อไป	- ฝึกอบรมสตรี และสมาชิกในครอบครัวในจังหวัดตาก จำนวน ๒๐๐ คน	๒๐๐,๐๐๐	๒๐๐,๐๐๐	๒๐๐,๐๐๐	๒๐๐,๐๐๐	๒๐๐,๐๐๐	จำนวนผู้เข้าร่วม ฝึกอบรม ไม่น้อยกว่า ร้อยละ ๘๐ ของเป้าหมาย	- สตรีและบุคคลในครอบครัวได้มีส่วนร่วมทางการเมืองในระดับท้องถิ่น ทั้งในฐานะผู้ลงคะแนนเสียง ผู้สมัคร รับเลือกตั้ง ผู้ได้รับเลือกตั้งให้เป็น ผู้บริหารท้องถิ่น ที่มีประสิทธิภาพ	กองกิจการ สภา
๑๘	โครงการฝึกอบรมเพื่อส่งเสริมการพัฒนาคุณภาพชีวิตผู้สูงอายุ	- เพื่อพัฒนาคุณภาพชีวิตผู้สูงอายุให้ดีขึ้นสามารถอยู่ร่วมกับสังคมได้อย่างภาคภูมิใจ มีคุณค่าและมีมีความสุขในการดำรงชีวิตอยู่ได้รับความรู้และนำความรู้ไปใช้ใน ชีวิตประจำวันได้พบปะแลกเปลี่ยน ประสบการณ์ซึ่งกันและกัน	- ฝึกอบรมผู้สูงอายุ ในจังหวัดตาก จำนวน ๓๔๐ คน	๑๐๐,๐๐๐	๑๕๐,๐๐๐	๑๐๐,๐๐๐	๑๐๐,๐๐๐	๑๐๐,๐๐๐	จำนวนผู้เข้าร่วม ฝึกอบรม ไม่น้อยกว่า ร้อยละ ๘๐ ของเป้าหมาย	- ผู้สูงอายุมีชีวิตอยู่ในสังคม ร่วมกับผู้อื่นอย่างมีความสุข และภาคภูมิใจในคุณค่า ของตนเอง	กองกิจการ สภา

ที่	โครงการ	วัตถุประสงค์	เป้าหมาย (ผลผลิตของโครงการ)	งบประมาณและที่ผ่านมา					ตัวชี้วัด (KPI)	ผลลัพธ์ที่คาดว่าจะได้รับ	หน่วยงาน ที่รับผิดชอบหลัก
				๒๕๖๑ (บาท)	๒๕๖๒ (บาท)	๒๕๖๓ (บาท)	๒๕๖๔ (บาท)	๒๕๖๕ (บาท)			
๑๙	โครงการฝึกอบรมส่งเสริมการเพิ่มศักยภาพให้กับผู้สูงอายุ	- เพื่อให้ผู้สูงอายุได้รับความรู้ต่างๆ สำหรับการนำไปพัฒนาศักยภาพของตนเอง และถ่ายทอดให้กับสังคม	- ฝึกอบรมผู้สูงอายุในจังหวัดตาก จำนวน ๑,๑๐๐ คน	๔๕๐,๐๐๐	๔๕๐,๐๐๐	๔๕๐,๐๐๐	๔๕๐,๐๐๐	๔๕๐,๐๐๐	จำนวนผู้เข้าร่วมฝึกอบรม ไม่น้อยกว่า ร้อยละ ๘๐ ของเป้าหมาย	- ผู้สูงอายุได้รับความรู้อย่างทั่วถึง และนำไปใช้เป็นแนวทางในการพัฒนาศักยภาพของตนเอง และถ่ายทอดให้กับสังคม	กองกิจการ สภา
๒๐	โครงการฝึกอบรมเครือข่าย/ชมรมผู้สูงอายุ	- เพื่อพัฒนาเครือข่ายและชมรมผู้สูงอายุมีความเข้มแข็ง และดำเนินงานอย่างมีประสิทธิภาพ และเป็นไปในแนวทางเดียวกัน	- ฝึกอบรมประธาน/รองประธาน กรรมการ/เลขา/สมาชิก ของชมรมผู้สูงอายุในจังหวัดตาก จำนวน ๒๐๐ คน	๒๐๐,๐๐๐	๒๐๐,๐๐๐	๒๐๐,๐๐๐	๒๐๐,๐๐๐	๒๐๐,๐๐๐	จำนวนผู้เข้าร่วมฝึกอบรม ไม่น้อยกว่า ร้อยละ ๘๐ ของเป้าหมาย	- เครือข่าย/ชมรมผู้สูงอายุในจังหวัดตากเข้มแข็ง ดำเนินงานอย่างมีประสิทธิภาพ และเป็นไปในแนวทางเดียวกัน	กองกิจการ สภา
๒๑	โครงการฝึกอบรมเพื่อส่งเสริมสุขภาพและเพิ่มสมรรถนะทางร่างกายให้กับเด็กและเยาวชน	๑.เพื่อส่งเสริมให้เด็กและเยาวชนมีสุขภาพที่ดี ๒.เพื่อจัดกิจกรรมเพิ่มสมรรถนะทางร่างกายให้กับเด็กและเยาวชน ๓.เพื่อให้เด็กและเยาวชนรู้จักใช้เวลาว่างในการแสดงออกทางสร้างสรรค์ ห่างไกลจากยาเสพติด	- ฝึกอบรมเด็กและเยาวชน จำนวน ๒๐๐ คน	๑๕๐,๐๐๐	๑๕๐,๐๐๐	๑๕๐,๐๐๐	๑๕๐,๐๐๐	๑๕๐,๐๐๐	จำนวนผู้เข้าร่วมฝึกอบรม ไม่น้อยกว่า ร้อยละ ๘๐ ของเป้าหมาย	๑.เด็กและเยาวชนมีสุขภาพที่ดี ๒.เด็กและเยาวชนได้รับการพัฒนาด้านสมรรถนะทางร่างกาย ๓.เด็กและเยาวชนมีเวทีในการแสดงออกทางสร้างสรรค์ที่ดี ห่างไกลจากยาเสพติด	กองกิจการ สภา
๒๒	โครงการฝึกอบรมและศึกษาดูงานเพื่อพัฒนาศักยภาพของเด็กและเยาวชน	- เพื่อเปิดโอกาสให้เด็กและเยาวชนได้รับความรู้ต่าง ๆ สำหรับการนำไปพัฒนาศักยภาพของตนเอง	- ฝึกอบรม และศึกษาดูงานนอกสถานที่ โดยมีแกนนำเด็กและเยาวชน จำนวน ๑๓๕ คน	๔๐๐,๐๐๐	๖๐๐,๐๐๐	๖๐๐,๐๐๐	๖๐๐,๐๐๐	๖๐๐,๐๐๐	จำนวนผู้เข้าร่วมฝึกอบรม ไม่น้อยกว่า ร้อยละ ๘๐ ของเป้าหมาย	- เด็กและเยาวชนได้รับความรู้อย่างทั่วถึง และนำไปใช้เป็นแนวทางในการพัฒนาศักยภาพของตนเอง	กองกิจการ สภา

ที่	โครงการ	วัตถุประสงค์	เป้าหมาย (ผลผลิตของโครงการ)	งบประมาณและที่ผ่านมา					ตัวชี้วัด (KPI)	ผลลัพธ์ที่คาดว่าจะ ได้รับ	หน่วยงาน ที่รับผิดชอบ หลัก
				๒๕๖๑ (บาท)	๒๕๖๒ (บาท)	๒๕๖๓ (บาท)	๒๕๖๔ (บาท)	๒๕๖๕ (บาท)			
๒๓	โครงการฝึกอบรมและศึกษาดูงาน เพื่อส่งเสริมจิตสำนึกที่ดีต่อสังคมและ สิ่งแวดล้อมให้กับเด็กและเยาวชน	๑. เพื่อส่งเสริมเด็กและเยาวชนให้มี จิตสำนึกที่ดีต่อสังคมและสิ่งแวดล้อม ๒. เพื่อส่งเสริมและสนับสนุนนโยบาย "ลดเวลาเรียน เพิ่มเวลารู้" ของรัฐบาล	- ฝึกอบรม และศึกษาดูงาน นอกสถานที่ โดยมีเด็ก และเยาวชน จำนวน ๙๐ คน	๔๐๐,๐๐๐	๔๐๐,๐๐๐	๔๐๐,๐๐๐	๔๐๐,๐๐๐	๔๐๐,๐๐๐	จำนวนผู้เข้าร่วม ฝึกอบรม ไม่น้อยกว่า ร้อยละ ๘๐ ของเป้าหมาย	๑. เด็กและเยาวชนมีจิตสำนึกที่ดี ต่อสังคมและสิ่งแวดล้อม ๒. เด็กและเยาวชนสามารถนำ ความรู้ไปใช้ให้เป็นประโยชน์ ในทางสร้างสรรค์ประกอบการ เรียนรู้ในห้องเรียน	กองกิจการ สภา
๒๔	โครงการฝึกอบรมให้ความรู้เกี่ยวกับ งานคุ้มครองผู้บริโภคแก่ประชาชน ในจังหวัดตาก	๑. เพื่อเผยแพร่ความรู้ความเข้าใจ แก่ผู้บริโภคให้ตระหนักถึงสิทธิ ของผู้บริโภค ๒. เพื่อกระตุ้นเตือนให้ผู้บริโภคเกิด ความตื่นตัวในการรักษาสิทธิของ ตัวเองอย่างจริงจัง	- ฝึกอบรมด้านการคุ้มครอง ผู้บริโภค ให้กับ กลุ่มสตรี อสม. และ กศน. ตำบล จำนวน ๑๐๐ คน	๑๐๐,๐๐๐	๑๐๐,๐๐๐	๑๐๐,๐๐๐	๑๐๐,๐๐๐	๑๐๐,๐๐๐	จำนวนผู้เข้ารับ การฝึกอบรม ไม่น้อยกว่า ร้อยละ ๘๐ ของเป้าหมาย	๑. ทำให้ประชาชนได้รับความรู้ เกี่ยวกับสิทธิของผู้บริโภค ๒. ประชาชนสามารถใช้สิทธิ และมีบทบาทร่วมกับภาครัฐ ด้านการคุ้มครองผู้บริโภค อย่างแพร่หลาย ๓. ประชาชนมีคุณภาพชีวิต ที่ดีขึ้น	สำนักปลัดฯ
๒๕	โครงการฝึกอบรมเพื่อพัฒนาศักยภาพ อาสาสมัครสาธารณสุข	- เพื่อพัฒนาศักยภาพอาสาสมัคร สาธารณสุข	- ฝึกอบรม และศึกษาดูงาน อาสาสมัครสาธารณสุขและ เครือข่ายในจังหวัดตาก จำนวน ๑๓๐ คน	๖๐๐,๐๐๐	๖๐๐,๐๐๐	๖๐๐,๐๐๐	๖๐๐,๐๐๐	๖๐๐,๐๐๐	จำนวนผู้เข้าร่วม ฝึกอบรม ไม่น้อยกว่า ร้อยละ ๘๐ ของเป้าหมาย	- สามารถพัฒนาศักยภาพ และ เพิ่มทักษะ ในการดำเนินงาน ตามบทบาทหน้าที่ได้มากยิ่งขึ้น	กองกิจการ สภา

ที่	โครงการ	วัตถุประสงค์	เป้าหมาย (ผลผลิตของโครงการ)	งบประมาณและที่ผ่านมา					ตัวชี้วัด (KPI)	ผลลัพธ์ที่คาดว่าจะได้รับ	หน่วยงาน ที่รับผิดชอบหลัก
				๒๕๖๑ (บาท)	๒๕๖๒ (บาท)	๒๕๖๓ (บาท)	๒๕๖๔ (บาท)	๒๕๖๕ (บาท)			
๒๖	โครงการฝึกอบรมให้ความรู้เกี่ยวกับงานสาธารณสุขมูลฐาน	- เพื่อเพิ่มความรู้และส่งเสริมศักยภาพอาสาสมัครสาธารณสุขและเครือข่ายด้านงานสาธารณสุข	- อาสาสมัครสาธารณสุขเครือข่าย และประชาชนที่สนใจ จำนวน ๖๐๐ คน	๑,๒๐๐,๐๐๐	๑,๒๐๐,๐๐๐	๑,๒๐๐,๐๐๐	๑,๒๐๐,๐๐๐	๑,๒๐๐,๐๐๐	จำนวนผู้เข้าร่วมฝึกอบรมไม่น้อยกว่าร้อยละ ๘๐ ของเป้าหมาย	- สามารถพัฒนาศักยภาพ และเพิ่มทักษะ ในการดำเนินงานตามบทบาทหน้าที่ได้มากยิ่งขึ้น	กองกิจการ สภา
๒๗	โครงการฝึกอบรมพัฒนาระบบสุขภาพภาคประชาชน	- เพื่อเพิ่มความรู้ความเข้าใจในระบบสุขภาพของประชาชน	- ฝึกอบรมอาสาสมัครสาธารณสุข และประชาชนที่สนใจ จำนวน ๗๕๐ คน	๗๐๐,๐๐๐	๖๐๐,๐๐๐	๖๐๐,๐๐๐	๖๐๐,๐๐๐	๖๐๐,๐๐๐	จำนวนผู้เข้าร่วมฝึกอบรมไม่น้อยกว่าร้อยละ ๘๐ ของเป้าหมาย	- สามารถพัฒนาศักยภาพ และเพิ่มทักษะ ในการดำเนินงานตามบทบาทหน้าที่ได้มากยิ่งขึ้น	กองกิจการ สภา
๒๘	โครงการสนับสนุนการสงเคราะห์ผู้ป่วยที่ยากไร้ ของ อบจ.ตาก	- เพื่อช่วยเหลือผู้ป่วยที่ยากไร้ในจังหวัดตาก	- สงเคราะห์ผู้ป่วยยากไร้ในจังหวัดตาก จำนวน ๑๘๐ คน	๕๕๐,๐๐๐	๕๕๐,๐๐๐	๕๕๐,๐๐๐	๕๕๐,๐๐๐	๕๕๐,๐๐๐	จำนวนผู้ป่วยที่ยากไร้ที่ได้รับการช่วยเหลือที่ได้รับการสงเคราะห์	- ผู้ป่วยที่ยากไร้ได้รับการช่วยเหลือทำให้สามารถได้รับบริการได้ทั่วถึง	กองกิจการ สภา
๒๙	โครงการฝึกอบรมเพื่อสร้างจิตสำนึกด้านการอนุรักษ์ศิลป วัฒนธรรม และภูมิปัญญาท้องถิ่น แก่กลุ่มสตรีและบุคคลในครอบครัว	- เพื่อส่งเสริมศิลปวัฒนธรรม ประเพณีที่ดีงามของแต่ละท้องถิ่น	- ฝึกอบรมสตรี และสมาชิกในครอบครัว ในจังหวัดตาก จำนวน ๑๓๐ คน	๖๐๐,๐๐๐	๖๐๐,๐๐๐	๖๐๐,๐๐๐	๖๐๐,๐๐๐	๖๐๐,๐๐๐	จำนวนผู้เข้าร่วมฝึกอบรมไม่น้อยกว่าร้อยละ ๘๐ ของเป้าหมาย	- สตรี และบุคคลในครอบครัว ได้รับทักษะและความรู้เพิ่มขึ้น เพื่อใช้เป็นประโยชน์กับตนเอง, ครอบครัว และสังคม ต่อไป	กองกิจการ สภา

ที่	โครงการ	วัตถุประสงค์	เป้าหมาย (ผลผลิตของโครงการ)	งบประมาณและที่ผ่านมา					ตัวชี้วัด (KPI)	ผลลัพธ์ที่คาดว่าจะได้รับ	หน่วยงาน ที่รับผิดชอบหลัก
				๒๕๖๑ (บาท)	๒๕๖๒ (บาท)	๒๕๖๓ (บาท)	๒๕๖๔ (บาท)	๒๕๖๕ (บาท)			
๓๐	โครงการฝึกอบรมพัฒนาบทบาท การเมืองการปกครองในระบอบ ประชาธิปไตย แก่กลุ่มสตรี และบุคคลในครอบครัว	- เพื่อให้สตรีและบุคคลในครอบครัว ได้รับความรู้ความเข้าใจเกี่ยวกับ การเมืองการปกครองในระดับ ท้องถิ่น และนำความรู้ที่ได้เผยแพร่ ในครอบครัวและชุมชนต่อไป	- ฝึกอบรมสตรี และสมาชิก ในครอบครัว ในจังหวัดตาก จำนวน ๘๕๕ คน	๓๐๐,๐๐๐	๗๕๐,๐๐๐	๗๕๐,๐๐๐	๗๕๐,๐๐๐	๗๕๐,๐๐๐	จำนวนผู้เข้าร่วม ฝึกอบรม ไม่น้อยกว่า ร้อยละ ๘๐ ของเป้าหมาย	- สตรี และบุคคลในครอบครัว มีความรู้เรื่องการเมืองการปกครอง ในระดับท้องถิ่นและนำความรู้ที่ได้ เผยแพร่ในครอบครัวและชุมชน	กองกิจการ สภา
๓๑	โครงการตามรอยพ่อเศรษฐกิจ พอเพียง	๑. เพื่อส่งเสริมการน้อมนำแนวทางตามท ปรัชญาเศรษฐกิจพอเพียงความพอดี การ ชีวิตอย่างรอบคอบ ไม่ฟุ้งเฟ้อใช้ชีวิตใน ความไม่ประมาท ใช้ทรัพยากรที่มีอยู่ ให้เกิดประโยชน์มีคุณค่าและเกิดรายได้ ๒. เพื่อเผยแพร่ต้นแบบแปลงนาสาธิต ตามโครงการภูมิปัญญาไทยทำนา ๑ ไร่ ได้เงิน ๑ แสนบาท ของจังหวัดตาก ๓. เพื่อส่งเสริมให้ประชาชนสำนึกถึง พระมหากษัตริย์คุณและตระหนักถึง ความห่วงใยของพระบาทสมเด็จพระ พระบรมชนกาธิเบศร มหาภูมิพล อดุลยเดชมหาราช บรมนาถบพิตร ๔. เพื่อส่งเสริมสนับสนุนให้คนใน พื้นที่ได้เกิดการเรียนรู้ แลกเปลี่ยน และต่อยอดเป็นกลุ่มเครือข่ายทาง ด้านอาชีพการเกษตรกรรมได้	๑. จัดทำโมเดลต้นแบบ แปลงนาสาธิตฯ และโรลล์อ์ฟ จำนวน ๑ ชุด ๒. จัดนิทรรศการ ร่วมกับ หน่วยงานภาครัฐ ภาคเอกชน ชุมชน จำนวน ๕ ครั้ง	๖๐,๐๐๐	-	-	-	-	จำนวนที่จัดทำ หลักการดำรงชีวิตตามแนวทาง หลักปรัชญาเศรษฐกิจพอเพียง อย่างยั่งยืน ในการ จัดกิจกรรม	๑. ประชาชนได้น้อมนำและยึด หลักการดำรงชีวิตตามแนวทาง หลักปรัชญาเศรษฐกิจพอเพียง อย่างยั่งยืน ๒. แปลงนาสาธิตตามโครงการ ภูมิปัญญาไทย ทำนา ๑ ไร่ ได้เงิน ๑ แสนบาท ของจังหวัดตาก ได้รับการเผยแพร่ ๓. ประชาชนมีคุณภาพชีวิต ที่เข้มแข็ง พอกินพอใช้ ลดค่าใช้จ่าย เพิ่มรายได้ ๔. เกิดการเรียนรู้ และเปลี่ยน ความคิด ประสบการณ์ และ มีกลุ่มเครือข่ายทางด้านอาชีพ การเกษตรกรรม ตามแนวทาง หลักปรัชญาเศรษฐกิจพอเพียง	กองแผนและ งบประมาณ

ที่	โครงการ	วัตถุประสงค์	เป้าหมาย (ผลผลิตของโครงการ)	งบประมาณและที่ผ่านมา					ตัวชี้วัด (KPI)	ผลลัพธ์ที่คาดว่าจะได้รับ	หน่วยงาน ที่รับผิดชอบหลัก
				๒๕๖๑ (บาท)	๒๕๖๒ (บาท)	๒๕๖๓ (บาท)	๒๕๖๔ (บาท)	๒๕๖๕ (บาท)			
๓๒	โครงการพัฒนาศักยภาพและส่งเสริมการประกอบอาชีพตามแนวทางประชารัฐ	๑. เพื่อส่งเสริมและแก้ไขปัญหาการประกอบอาชีพของประชาชน ๒. เพื่อขับเคลื่อนนโยบายรัฐบาลตามโครงการตลาดประชารัฐให้เกิดการปฏิบัติเป็นรูปธรรม ๓. เพื่อพัฒนาศักยภาพของประชาชน และผู้ประกอบการสามารถยกระดับการสร้างงานสร้างอาชีพและสร้างรายได้ ๔. เพื่อส่งเสริม สนับสนุนให้ส่วนราชการและผู้บริหารจัดการตลาดประชารัฐ (CMO) สามารถให้คำแนะนำการบริหารจัดการตลาดได้อย่างมีประสิทธิภาพรวมทั้งการจัดทำแผนการตลาดวิเคราะห์การตลาด พัฒนาสินค้าและสร้างความพึงพอใจให้กับผู้บริโภค	- ประชาชน เยาวชน ผู้ประกอบการ ส่วนราชการ และผู้บริหารจัดการตลาดประชารัฐ (CMO) จำนวน ๒๘๐ คน	๔๕๐,๐๐๐	-	-	-	-	จำนวนผู้เข้าร่วมฝึกอบรมไม่น้อยกว่า ร้อยละ ๘๐ ของเป้าหมาย	๑. ประชาชนมีอาชีพและมีรายได้เพิ่มขึ้น ๒. นโยบายรัฐบาลตามโครงการตลาดประชารัฐ ได้ขับเคลื่อนก่อให้เกิดผลการปฏิบัติเป็นรูปธรรม ๓. ประชาชนและผู้ประกอบการสามารถพัฒนาศักยภาพและยกระดับการสร้างงาน สร้างอาชีพและสร้างรายได้ ๔. ส่วนราชการและผู้บริหารจัดการตลาดประชารัฐ (CMO) ให้คำแนะนำการบริหารจัดการตลาดได้อย่างมีประสิทธิภาพจัดทำแผนวิเคราะห์การตลาดพัฒนาสินค้าสร้างความพึงพอใจให้กับผู้บริโภค	กองแผนและงบประมาณ

ที่	โครงการ	วัตถุประสงค์	เป้าหมาย (ผลผลิตของโครงการ)	งบประมาณและที่ผ่านมา					ตัวชี้วัด (KPI)	ผลลัพธ์ที่คาดว่าจะ จะได้รับ	หน่วยงาน ที่รับผิดชอบ หลัก
				๒๕๖๑ (บาท)	๒๕๖๒ (บาท)	๒๕๖๓ (บาท)	๒๕๖๔ (บาท)	๒๕๖๕ (บาท)			
๓๓	โครงการพัฒนาผลิตภัณฑ์และ บรรจุภัณฑ์ของผลิตภัณฑ์ OTOF ตามนโยบาย "ไทยนิยมยั่งยืน"	๑. เพื่อส่งเสริมให้ผู้ประกอบการ/ ชุมชน พัฒนาผลิตภัณฑ์และบรรจุ ภัณฑ์ของตนเอง ให้ได้มาตรฐาน ๒. เพื่อส่งเสริมให้ผู้ประกอบการ OTOF/ชุมชน ได้มีส่วนร่วมในการ พัฒนาผลิตภัณฑ์และบรรจุภัณฑ์ ๓. เพื่อพัฒนาผู้ประกอบการ/ชุมชน ให้มีความรู้เรื่องวิทยาศาสตร์ เทคโนโลยีและนวัตกรรม	๑. จัดฝึกอบรมผู้ประกอบการ OTOF/ชุมชน จำนวน ๙๐ คน ๒. สนับสนุนการพัฒนาแปรรูป ผลิตและบรรจุภัณฑ์ ๓. สนับสนุนการตลาด	-	๑๐๐,๐๐๐	๑๐๐,๐๐๐	๑๐๐,๐๐๐	๑๐๐,๐๐๐	จำนวนผู้เข้าร่วม ฝึกอบรม ไม่น้อยกว่า ร้อยละ ๘๐ ของเป้าหมาย และผลิตภัณฑ์ บรรจุภัณฑ์ได้รับ การพัฒนา	๑. ผู้ประกอบการ OTOF/ ชุมชน ได้รับการพัฒนาภัณฑ์ให้ ผลิตภัณฑ์และบรรจุภัณฑ์ได้มาตรฐาน ๒. เครือข่ายมีความเข้มแข็งและ สามารถแลกเปลี่ยนเรียนรู้ ประสบการณ์ ๓. ผู้ประกอบการ/ชุมชน สามารถเพิ่มมูลค่าและยกระดับ ผลิตภัณฑ์และบรรจุภัณฑ์	กองแผนและ งบประมาณ
๓๔	โครงการฝึกอบรมให้ความรู้ด้าน ทันตสาธารณสุข	๑. เพื่อเพิ่มพูนความรู้ และทักษะ การทำงานด้านทันตสาธารณสุข ๒. เพื่อให้ความรู้ ความเข้าใจ ในการปรับเปลี่ยนทัศนคติ และพฤติกรรมด้านทันตสาธารณสุข ตามกลุ่มวัยและชุมชน ๓. เพื่อแก้ปัญหาสุขภาพช่องปาก ของประชาชน ๔. เพื่อสร้างการมีส่วนร่วมของ ทุกฝ่ายที่เกี่ยวข้องในการแก้ปัญหา สุขภาพช่องปากของประชาชน ในจังหวัดตาก	- อาสาสมัครสาธารณสุข ประจำหมู่บ้าน เจ้าหน้าที่ ที่เกี่ยวข้องในงานสาธารณสุข และประชาชนที่สนใจ ในจังหวัดตาก จำนวน ๒๓๐ คน	-	๑๐๐,๐๐๐	๑๐๐,๐๐๐	๑๐๐,๐๐๐	๑๐๐,๐๐๐	จำนวนผู้เข้าร่วม ฝึกอบรม ไม่น้อยกว่า ร้อยละ ๘๐ ของเป้าหมาย	๑. ผู้เข้าร่วมโครงการฯ มีความรู้ และทักษะการทำงาน ด้านทันตสาธารณสุข ๒. ผู้เข้าร่วมโครงการฯ มีความรู้ ความเข้าใจ ในการปรับเปลี่ยน ทัศนคติ และพฤติกรรมด้านทันต สาธารณสุข ตามกลุ่มวัยและชุมชน ๓. สามารถแก้ปัญหาสุขภาพ ช่องปากของประชาชน ๔. ทุกฝ่ายที่เกี่ยวข้องมีการ บูรณาการและมีส่วนร่วมในการ แก้ปัญหาสุขภาพช่องปากของ ประชาชนในจังหวัดตาก	กองกิจการ สภา

ที่	โครงการ	วัตถุประสงค์	เป้าหมาย (ผลผลิตของโครงการ)	งบประมาณและที่ผ่านมา					ตัวชี้วัด (KPI)	ผลลัพธ์ที่คาดว่าจะได้รับ	หน่วยงาน ที่รับผิดชอบหลัก
				๒๕๖๑ (บาท)	๒๕๖๒ (บาท)	๒๕๖๓ (บาท)	๒๕๖๔ (บาท)	๒๕๖๕ (บาท)			
๓๕	โครงการฝึกอบรมให้ความรู้ การเสริมสร้างภูมิคุ้มกันโรค	๑. เพื่อให้มีความรู้ ความเข้าใจ การสร้างเสริมภูมิคุ้มกันโรค ที่ถูกต้อง ๒. เพื่อส่งเสริมการมีส่วนร่วม ของคนในชุมชนในการสร้าง เสริมภูมิคุ้มกันโรคอย่างมี ประสิทธิภาพ	- อาสาสมัครสาธารณสุข ประจำหมู่บ้าน เจ้าหน้าที่ ที่เกี่ยวข้องในงานสาธารณสุข และประชาชนที่สนใจ ในจังหวัดตาก จำนวน ๒๓๐ คน	-	๑๐๐,๐๐๐	๑๐๐,๐๐๐	๑๐๐,๐๐๐	๑๐๐,๐๐๐	จำนวนผู้เข้าร่วม ฝึกอบรม ไม่น้อยกว่า ร้อยละ ๘๐ ของเป้าหมาย	๑. คนในชุมชนมีความรู้ ความเข้าใจการสร้างเสริม ภูมิคุ้มกันโรคที่ถูกต้อง ๒. คนในชุมชนมีการมีส่วนร่วม ของการสร้างเสริมภูมิคุ้มกัน โรคอย่างมีประสิทธิภาพ	กองกิจการ สภา
๓๖	โครงการฝึกอบรมให้ความรู้ การดูแลผู้ป่วยยากไร้และ ผู้ด้อยโอกาส	๑. เสริมสร้างความรู้ ทักษะ การดูแลผู้ป่วยยากไร้และ ผู้ด้อยโอกาสที่ถูกต้อง ๒. เพื่อส่งเสริมการมีส่วนร่วม ของคนในชุมชนในการดูแล ผู้ป่วยยากไร้และผู้ด้อยโอกาส ๓. เพื่อให้ผู้ป่วยยากไร้และ ผู้ด้อยโอกาสมีคุณภาพชีวิตที่ดีขึ้น สามารถดำรงชีวิตได้อย่างปกติสุข และไม่ลำบาก	- อาสาสมัครสาธารณสุข ประจำหมู่บ้าน เจ้าหน้าที่ ที่เกี่ยวข้องในงานสาธารณสุข และประชาชนที่สนใจ ในจังหวัดตาก จำนวน ๒๓๐ คน	-	๑๐๐,๐๐๐	๑๐๐,๐๐๐	๑๐๐,๐๐๐	๑๐๐,๐๐๐	จำนวนผู้เข้าร่วม ฝึกอบรม ไม่น้อยกว่า ร้อยละ ๘๐ ของเป้าหมาย	๑. ผู้เข้ารับการฝึกอบรมมี ความรู้ทักษะ การดูแลผู้ป่วย ยากไร้และผู้ด้อยโอกาสที่ถูกต้อง ๒. คนในชุมชนมีส่วนร่วม ในการดูแลผู้ป่วยยากไร้และ ผู้ด้อยโอกาส ๓. ผู้ป่วยยากไร้และผู้ด้อย โอกาสมีคุณภาพชีวิตที่ดีขึ้น สามารถดำรงชีวิตได้อย่าง ปกติสุข และไม่ลำบาก	กองกิจการ สภา

ที่	โครงการ	วัตถุประสงค์	เป้าหมาย (ผลผลิตของโครงการ)	งบประมาณและที่ผ่านมา					ตัวชี้วัด (KPI)	ผลลัพธ์ที่คาดว่าจะ ได้รับ	หน่วยงาน ที่รับผิดชอบ หลัก
				๒๕๖๑ (บาท)	๒๕๖๒ (บาท)	๒๕๖๓ (บาท)	๒๕๖๔ (บาท)	๒๕๖๕ (บาท)			
๓๗	โครงการฝึกอบรมให้ความรู้ การป้องกันและควบคุมโรคเอดส์	๑. เพื่อเสริมสร้างองค์ความรู้ ความเข้าใจ การป้องกัน และควบคุมโรคเอดส์ ๒. เพื่อส่งเสริมมีส่วนร่วมและ สนับสนุนการป้องกันและควบคุม โรคเอดส์ ๓. เพื่อให้มีความรู้และปรับ ทัศนคติต่อผู้ป่วยเอดส์ ไม่เกิด การซ้ำเติม ส่งเสริมให้มีการดูแล ผู้ป่วยเอดส์ร่วมกันในชุมชน ๔. เพื่อลดจำนวนผู้ติดเชื้อเอดส์ และลดอัตราการตายด้วยโรคเอดส์ ของประชาชนในจังหวัดตาก	- อาสาสมัครสาธารณสุข ประจำหมู่บ้าน เจ้าหน้าที่ ที่เกี่ยวข้องในงานสาธารณสุข และประชาชนที่สนใจ ในจังหวัดตาก จำนวน ๒๓๐ คน	-	๑๐๐,๐๐๐	๑๐๐,๐๐๐	๑๐๐,๐๐๐	๑๐๐,๐๐๐	จำนวนผู้เข้าร่วม ฝึกอบรม ไม่น้อยกว่า ร้อยละ ๘๐ ของเป้าหมาย	๑. ผู้เข้ารับการฝึกอบรมมีองค์ ความรู้ ความเข้าใจ การป้องกัน และควบคุมโรคเอดส์ ๒. ผู้เข้ารับการฝึกอบรมมีส่วน ร่วมและสนับสนุนการป้องกัน และควบคุมโรคเอดส์ ๓. สามารถปรับทัศนคติต่อ ผู้ป่วยเอดส์ ไม่เกิดการซ้ำเติม ส่งเสริมให้มีการดูแลผู้ป่วยเอดส์ ร่วมกันในชุมชน ๔. สามารถลดจำนวนผู้ติดเชื้อ เอดส์ และลดอัตราการตายด้วย โรคเอดส์ของประชาชนในจังหวัดตาก	กองกิจการ สภาฯ
๓๘	โครงการฝึกอบรมให้ความรู้ การดูแลสุขภาพและการ ออกกำลังกาย	๑. เพื่อเสริมสร้างทักษะ ความรู้ ความเข้าใจที่ถูกต้องในการดูแล สุขภาพด้วยการออกกำลังกาย ๒. เพื่อให้ผู้เข้ารับการฝึกอบรมมี การเสริมสร้างสุขภาพของตนเอง และผู้อื่น รวมทั้งสามารถนำวิธี การดูแลสุขภาพไปปฏิบัติในชีวิต ประจำวันได้อย่างมีประสิทธิภาพ	- อาสาสมัครสาธารณสุข ประจำหมู่บ้าน เจ้าหน้าที่ ที่เกี่ยวข้องในงานสาธารณสุข และประชาชนที่สนใจ ในจังหวัดตาก จำนวน ๓๐๐ คน	-	๑๓๐,๐๐๐	๑๓๐,๐๐๐	๑๓๐,๐๐๐	๑๓๐,๐๐๐	จำนวนผู้เข้าร่วม ฝึกอบรม ไม่น้อยกว่า ร้อยละ ๘๐ ของเป้าหมาย	๑. สามารถเสริมสร้างทักษะ ความรู้ ความเข้าใจที่ถูกต้อง ในการดูแลสุขภาพด้วยการ ออกกำลังกาย ๒. ผู้เข้ารับการฝึกอบรมมีการ เสริมสร้างสุขภาพของตนเอง และผู้อื่น รวมทั้งวิธีการดูแล สุขภาพไปปฏิบัติในชีวิตประจำวัน ได้อย่างมีประสิทธิภาพ	กองกิจการ สภาฯ

ที่	โครงการ	วัตถุประสงค์	เป้าหมาย (ผลผลิตของโครงการ)	งบประมาณและที่ผ่านมา					ตัวชี้วัด (KPI)	ผลลัพธ์ที่คาดว่าจะได้รับ	หน่วยงาน ที่รับผิดชอบหลัก
				๒๕๖๑ (บาท)	๒๕๖๒ (บาท)	๒๕๖๓ (บาท)	๒๕๖๔ (บาท)	๒๕๖๕ (บาท)			
		๓. เพื่อให้ผู้เข้ารับการฝึกอบรมมีส่วนร่วมในการดูแลสุขภาพซึ่งกันและกัน และอยู่ร่วมกันอย่างมีความสุข								๓. ผู้เข้ารับการฝึกอบรมมีส่วนร่วมในการดูแลสุขภาพซึ่งกันและกัน และอยู่ร่วมกันอย่างมีความสุข	
๓๔	โครงการฝึกอบรมให้ความรู้การควบคุมโรคอุบัติใหม่	๑. เพื่อให้ความรู้เกี่ยวกับสถานการณ์ แนวทาง และวิธีการเฝ้าระวัง ป้องกัน ควบคุมโรคอุบัติใหม่ อย่างถูกต้อง ๒. เพื่อเตรียมความพร้อมในการป้องกันและควบคุมโรคอุบัติใหม่ โดยสร้างการมีส่วนร่วม ระหว่างหน่วยงานที่เกี่ยวข้อง อาสาสมัครสาธารณสุขประจำหมู่บ้าน และประชาชนในจังหวัดตาก ในการพัฒนาระบบ กลไก การเฝ้าระวัง ป้องกัน และควบคุมโรคอุบัติใหม่	- อาสาสมัครสาธารณสุขประจำหมู่บ้าน เจ้าหน้าที่ที่เกี่ยวข้องในงานสาธารณสุข และประชาชนที่สนใจ ในจังหวัดตาก จำนวน ๒๓๐ คน	-	๑๐๐,๐๐๐	๑๐๐,๐๐๐	๑๐๐,๐๐๐	๑๐๐,๐๐๐	จำนวนผู้เข้าร่วมฝึกอบรมไม่น้อยกว่าร้อยละ ๘๐ ของเป้าหมาย	๑. ผู้เข้ารับการฝึกอบรมมีความรู้เกี่ยวกับสถานการณ์ แนวทาง และวิธีการเฝ้าระวัง ป้องกัน ควบคุมโรคอุบัติใหม่ อย่างถูกต้อง ๒. มีการเตรียมความพร้อมรับสถานการณ์ การป้องกันและควบคุมโรคติดต่ออุบัติใหม่ โดยสร้างการมีส่วนร่วม ระหว่างหน่วยงานที่เกี่ยวข้อง อาสาสมัครสาธารณสุขประจำหมู่บ้านและประชาชนในจังหวัดตาก ในการพัฒนาระบบ กลไก การเฝ้าระวัง ป้องกัน และควบคุมโรคอุบัติใหม่	กองกิจการ สภา

ที่	โครงการ	วัตถุประสงค์	เป้าหมาย (ผลผลิตของโครงการ)	งบประมาณและที่ผ่านมา					ตัวชี้วัด (KPI)	ผลลัพธ์ที่คาดว่าจะได้รับ	หน่วยงาน ที่รับผิดชอบหลัก
				๒๕๖๑ (บาท)	๒๕๖๒ (บาท)	๒๕๖๓ (บาท)	๒๕๖๔ (บาท)	๒๕๖๕ (บาท)			
๔๐	โครงการฝึกอบรมให้ความรู้สุขภาพจิตในชุมชน	๑. เพื่อเสริมสร้างทักษะ ความรู้ ในการดูแล ส่งเสริม และป้องกันการเกิดปัญหาสุขภาพจิตของคนในชุมชน ๒. เพื่อให้ผู้เข้ารับการฝึกอบรม มีการเสริมสร้างสุขภาพจิต ด้วยตนเองและผู้อื่น รวมทั้ง สามารถนำวิธีการดูแลสุขภาพจิต ไปปฏิบัติในชีวิตประจำวันได้ อย่างมีประสิทธิภาพ	- อาสาสมัครสาธารณสุข ประจำหมู่บ้าน เจ้าหน้าที่ที่เกี่ยวข้องในงานสาธารณสุข และประชาชนที่สนใจ ในจังหวัดตาก จำนวน ๒๓๐ คน	-	๑๐๐,๐๐๐	๑๐๐,๐๐๐	๑๐๐,๐๐๐	๑๐๐,๐๐๐	จำนวนผู้เข้าร่วม ฝึกอบรม ไม่น้อยกว่า ร้อยละ ๘๐ ของเป้าหมาย	๑. สามารถเสริมสร้างทักษะ ความรู้ ความเข้าใจที่ถูกต้องในการ ดูแลสุขภาพจิตของคนในชุมชน ๒. มีการเสริมสร้างสุขภาพจิต ด้วยตนเองและผู้อื่น รวมทั้ง สามารถนำวิธีการดูแลสุขภาพจิต ไปปฏิบัติในชีวิตประจำวันได้ อย่างมีประสิทธิภาพ ๓. สามารถบูรณาการกับ หน่วยงานที่เกี่ยวข้อง อาสาสมัคร สาธารณสุขประจำหมู่บ้านและ ประชาชนในจังหวัดตากในการ ดูแลสุขภาพจิตในชุมชน	กองกิจการ สภา
๔๑	โครงการรณรงค์ควบคุมป้องกันโรคพิษสุนัขบ้า	๑. เพื่อลดจำนวนประชากรสัตว์ อันอาจทำให้เกิดโรคพิษสุนัขบ้า ๒. ให้ความความรู้ ในการปฏิบัติที่ ถูกต้องเกี่ยวกับการป้องกันควบคุม โรคพิษสุนัขบ้า ๓. เพื่อสร้างพื้นที่ปลอดโรคพิษ สุนัขบ้า ป้องกันควบคุมระบาดและ ลดอัตราการเกิดโรคพิษสุนัขบ้า ในชุมชน	๑. ทำหมันและฉีดวัคซีนสัตว์ จำนวน ๑๐๐ ตัว	-	๒๐๐,๐๐๐	๒๐๐,๐๐๐	๒๐๐,๐๐๐	๒๐๐,๐๐๐	จำนวนสัตว์ ที่ได้รับการ ทำหมันและฉีด วัคซีนโรค พิษสุนัขบ้า ไม่น้อยกว่า ร้อยละ ๘๐ ของเป้าหมาย	๑. จำนวนประชากร สัตว์อัน อาจจะทำให้เกิดโรคพิษสุนัขบ้า ๒. คนในชุมชนมีความความรู้ ในการปฏิบัติที่ถูกต้องเกี่ยวกับ การป้องกันควบคุมโรคพิษสุนัขบ้า ๓. สามารถสร้างพื้นที่ปลอด โรคพิษสุนัขบ้า ป้องกันควบคุม ระบาด และลดอัตราการเกิด โรคพิษสุนัขบ้าในชุมชน	กองกิจการ สภา

ที่	โครงการ	วัตถุประสงค์	เป้าหมาย (ผลผลิตของโครงการ)	งบประมาณและที่ผ่านมา					ตัวชี้วัด (KPI)	ผลลัพธ์ที่คาดว่าจะได้รับ	หน่วยงาน ที่รับผิดชอบหลัก
				๒๕๖๑ (บาท)	๒๕๖๒ (บาท)	๒๕๖๓ (บาท)	๒๕๖๔ (บาท)	๒๕๖๕ (บาท)			
		๔. เพื่อสร้างการมีส่วนร่วมของคนในชุมชนให้เห็นความสำคัญในการนำสัตว์เลี้ยง และสัตว์จรจัดไปรับบริการฉีดวัคซีนป้องกันโรคพิษสุนัขบ้า	๒. ฝึกอบรมอาสาสมัครสาธารณสุข ประจำหมู่บ้าน เจ้าหน้าที่ที่เกี่ยวข้องในงานสาธารณสุข และประชาชนที่สนใจ ในจังหวัดตาก จำนวน ๒๓๐ คน						จำนวนผู้เข้าร่วมฝึกอบรม ไม่น้อยกว่า ร้อยละ ๘๐ ของเป้าหมาย	๔. คนในชุมชนมีส่วนร่วม และเห็นความสำคัญในการนำสัตว์เลี้ยง และสัตว์จรจัด ไปรับบริการฉีดวัคซีนป้องกันโรคพิษสุนัขบ้า	
๔๒	โครงการฝึกอบรมส่งเสริมสุขภาพในครอบครัวและชุมชน	- เพื่อให้ความรู้ ความเข้าใจ การส่งเสริมสุขภาพ ที่เกี่ยวข้องกับครอบครัวและชุมชน	- อาสาสมัครสาธารณสุข, แกนนำสุขภาพ, ประชาชนที่สนใจ, ผู้สังเกตการณ์ และเจ้าหน้าที่ปฏิบัติงาน จำนวน ๒๑๕ คน	-	๑,๐๐๐,๐๐๐	๑,๐๐๐,๐๐๐	๑,๐๐๐,๐๐๐	๑,๐๐๐,๐๐๐	จำนวนผู้เข้าร่วมฝึกอบรม ไม่น้อยกว่า ร้อยละ ๘๐ ของเป้าหมาย	- กลุ่มเป้าหมายได้รับความรู้ ในการส่งเสริมสุขภาพของครอบครัวและชุมชน	กองกิจการ สภา
๔๓	โครงการฝึกอบรมส่งเสริมการสร้างสุขภาวะที่ดีในชุมชน	- เพื่อให้กลุ่มเป้าหมายในชุมชน มีแนวทางร่วมกันในการสร้างสุขภาวะที่ดีของชุมชน	- อาสาสมัครสาธารณสุข, แกนนำสุขภาพ, ประชาชนที่สนใจ, ผู้สังเกตการณ์ และเจ้าหน้าที่ปฏิบัติงาน จำนวน ๘๐ คน	-	๔๐๐,๐๐๐	๔๐๐,๐๐๐	๔๐๐,๐๐๐	๔๐๐,๐๐๐	จำนวนผู้เข้าร่วมฝึกอบรม ไม่น้อยกว่า ร้อยละ ๘๐ ของเป้าหมาย	- ทำให้ชุมชนมีสุขภาวะที่เหมาะสม	กองกิจการ สภา
๔๔	โครงการฝึกอบรมให้ความรู้การรักษาโรคในเบื้องต้น	- เพื่อให้มีความรู้ ความเข้าใจ ในการปฐมพยาบาล และการรักษาโรคในเบื้องต้น	- อาสาสมัครสาธารณสุข, แกนนำสุขภาพ, ประชาชนที่สนใจ, ผู้สังเกตการณ์ และเจ้าหน้าที่ปฏิบัติงาน จำนวน ๕๔๐ คน	-	๕๐๐,๐๐๐	๕๐๐,๐๐๐	๕๐๐,๐๐๐	๕๐๐,๐๐๐	จำนวนผู้เข้าร่วมฝึกอบรม ไม่น้อยกว่า ร้อยละ ๘๐ ของเป้าหมาย	- ประชาชนมีความรู้ ความเข้าใจ ในการดูแลรักษาโรคเบื้องต้นอย่างถูกต้อง	กองกิจการ สภา

ที่	โครงการ	วัตถุประสงค์	เป้าหมาย (ผลผลิตของโครงการ)	งบประมาณและที่ผ่านมา					ตัวชี้วัด (KPI)	ผลลัพธ์ที่คาดว่าจะได้รับ	หน่วยงาน ที่รับผิดชอบหลัก
				๒๕๖๑ (บาท)	๒๕๖๒ (บาท)	๒๕๖๓ (บาท)	๒๕๖๔ (บาท)	๒๕๖๕ (บาท)			
๔๕	โครงการฝึกอบรมเสริมสร้างพฤติกรรมสุขภาพที่ดีของประชาชน	- เพื่อให้ประชาชนมีทักษะและความรู้ที่จำเป็นในการดูแลสุขภาพของตนเอง	- อาสาสมัครสาธารณสุข, แกนนำสุขภาพ, ประชาชนที่สนใจ, ผู้สังเกตการณ์ และเจ้าหน้าที่ปฏิบัติงาน จำนวน ๖๐๐ คน	-	๖๐๐,๐๐๐	๖๐๐,๐๐๐	๖๐๐,๐๐๐	๖๐๐,๐๐๐	จำนวนผู้เข้าร่วมฝึกอบรมไม่น้อยกว่าร้อยละ ๘๐ ของเป้าหมาย	- ประชาชนมีพฤติกรรมในการดูแลสุขภาพอย่างถูกต้อง	กองกิจการ สภาฯ
๔๖	โครงการฝึกอบรมเสริมสร้างครอบครัวเข้มแข็งของสตรีและบุคคลในครอบครัว	- เพื่อเป็นการส่งเสริมการพัฒนาด้านสถาบันครอบครัว	- สตรี และสมาชิกในครอบครัวในจังหวัดตาก จำนวน ๖๖๐ คน	-	๖๐๐,๐๐๐	๔๐๐,๐๐๐	๔๐๐,๐๐๐	๔๐๐,๐๐๐	จำนวนผู้เข้าร่วมฝึกอบรมไม่น้อยกว่าร้อยละ ๘๐ ของเป้าหมาย	- สามารถเสริมสร้างความสัมพันธ์ที่ดีระหว่างสมาชิกในครอบครัว เกิดความรักความเข้าใจ และความผูกพันระหว่างพ่อแม่ลูก	กองกิจการ สภาฯ
๔๗	โครงการฝึกอบรมเพื่อส่งเสริมสุขภาพและทักษะในการดำรงชีวิตให้กับเด็กและเยาวชน	๑. เพื่อส่งเสริมให้เด็กและเยาวชนมีสุขภาพที่ดี ๒. เพื่อจัดกิจกรรมเพิ่มทักษะในการดำรงชีวิตให้กับเด็กและเยาวชน ๓. เพื่อให้เด็กและเยาวชนรู้จักใช้เวลาว่างในการแสดงออกทางสร้างสรรค์ห่างไกลจากยาเสพติด	- เด็ก และเยาวชน จำนวน ๑๒๐ คน	-	๑๐๐,๐๐๐	๑๐๐,๐๐๐	๑๐๐,๐๐๐	๑๐๐,๐๐๐	จำนวนผู้เข้าร่วมฝึกอบรมไม่น้อยกว่าร้อยละ ๘๐ ของเป้าหมาย	๑. เด็กและเยาวชนมีสุขภาพที่ดี ๒. เด็กและเยาวชนได้รับการพัฒนาด้านทักษะในการดำรงชีวิต ๓. เด็กและเยาวชนมีเวทีในการแสดงออกทางสร้างสรรค์ที่ห่างไกลจากยาเสพติด	กองกิจการ สภาฯ
๔๘	โครงการฝึกอบรมทักษะและส่งเสริมอาชีพคนพิการ	- เพื่อให้ความรู้ ความเข้าใจ ทักษะและส่งเสริมอาชีพแก่คนพิการ มีคุณภาพชีวิตที่ดีขึ้น	- ฝึกอบรมคนพิการ จำนวน ๒๐๐ คน	-	-	๒๐๐,๐๐๐	๒๐๐,๐๐๐	๒๐๐,๐๐๐	จำนวนผู้เข้าร่วมฝึกอบรมไม่น้อยกว่าร้อยละ ๘๐ ของเป้าหมาย	- คนพิการมีความรู้ ความเข้าใจทักษะและส่งเสริมอาชีพ มีคุณภาพชีวิตที่ดีขึ้น	กองกิจการ สภาฯ

ที่	โครงการ	วัตถุประสงค์	เป้าหมาย (ผลผลิตของโครงการ)	งบประมาณและที่ผ่านมา					ตัวชี้วัด (KPI)	ผลลัพธ์ที่คาดว่าจะได้รับ	หน่วยงาน ที่รับผิดชอบหลัก
				๒๕๖๑ (บาท)	๒๕๖๒ (บาท)	๒๕๖๓ (บาท)	๒๕๖๔ (บาท)	๒๕๖๕ (บาท)			
๔๙	โครงการขับเคลื่อนเสริมสร้าง เครือข่ายเด็กและเยาวชน ในระดับพื้นที่จังหวัดตาก	๑. เพื่อเสริมสร้างความตระหนักรู้ และการมีส่วนร่วมในการพัฒนา รวมถึงกระตุ้นกระบวนการคิด วิเคราะห์สภาพปัญหาในพื้นที่ ของเด็กและเยาวชน ๒. เพื่อพัฒนาศักยภาพและเสริม พลังภาคีเครือข่ายในการทำงาน กับเด็กและเยาวชน ๓. เพื่อให้เด็กและเยาวชน เครือข่าย เด็กและเยาวชน เป็นแกนนำการ เผยแพร่ประชาสัมพันธ์ การป้องกัน และแก้ไขปัญหในพื้นที่	- ฝึกอบรม เด็ก เยาวชน เจ้าหน้าที่ อปท. ที่เกี่ยวข้อง และเจ้าหน้าที่ รพ.สต. จำนวน ๓๔๐ คน	-	๑๐๐,๐๐๐	๑๐๐,๐๐๐	๑๐๐,๐๐๐	๑๐๐,๐๐๐	จำนวนผู้เข้าร่วม ฝึกอบรม ไม่น้อยกว่า ร้อยละ ๘๐ ของเป้าหมาย	- ผู้เข้าร่วมโครงการฯ มีทักษะ การทำงานเป็นทีม/เครือข่าย ที่เข้มแข็ง และมีองค์ความรู้ เรื่องปัญหาสังคมการอนุรักษ์ สิ่งแวดล้อม และหลักการเขียน โครงการที่ถูกต้อง โดยสามารถ เชื่อมโยงการบูรณาการทำงาน ร่วมกับภาคีเครือข่ายที่เกี่ยวข้อง	กองกิจการ สภา
๕๐	โครงการฝึกอบรมให้ความรู้ การดูแลผู้ป่วยที่มีภาวะติดเชื้อ เบื้องต้น	๑. เพื่อเสริมสร้างความรู้ ทักษะ การดูแลผู้ป่วยที่มีภาวะติดเชื้อ ในเบื้องต้นอย่างถูกวิธี ๒. เพื่อส่งเสริมการมีส่วนร่วม ของคนในชุมชนในการดูแลผู้ป่วย ที่มีภาวะติดเชื้อ ๓. เพื่อให้ผู้ป่วยติดเชื้อได้รับการ ดูแลที่ถูกต้องอย่างทั่วถึง	- ฝึกอบรม อาสาสมัคร สาธารณสุข (อสม.) และ จนท. ที่เกี่ยวข้องกับงานสาธารณสุข รวมทั้งประชาชนผู้สนใจ ฯลฯ จำนวน ๒๐๐ คน	-	-	๑๐๐,๐๐๐	๑๐๐,๐๐๐	๑๐๐,๐๐๐	จำนวนผู้เข้าร่วม ฝึกอบรม ไม่น้อยกว่า ร้อยละ ๘๐ ของเป้าหมาย	๑. ผู้เข้าร่วมโครงการมีความรู้ ทักษะการดูแลผู้ป่วยติดเชื้อ อย่างถูกต้อง ๒. ชุมชนมีส่วนร่วมในการดูแล ผู้ป่วยติดเชื้อ ๓. ผู้ป่วยติดเชื้อได้รับการ ดูแลที่ถูกต้องอย่างทั่วถึง	กองกิจการ สภา

ที่	โครงการ	วัตถุประสงค์	เป้าหมาย (ผลผลิตของโครงการ)	งบประมาณและที่ผ่านมา					ตัวชี้วัด (KPI)	ผลลัพธ์ที่คาดว่าจะได้รับ	หน่วยงาน ที่รับผิดชอบหลัก
				๒๕๖๑ (บาท)	๒๕๖๒ (บาท)	๒๕๖๓ (บาท)	๒๕๖๔ (บาท)	๒๕๖๕ (บาท)			
๕๑	โครงการควบคุมป้องกันโรค ความเสี่ยงเรื้อรัง (NCDs)	- เพื่อควบคุมป้องกัน และลด อัตราการเกิดโรคความเสี่ยง เรื้อรัง (NCDs) ของประชาชน จังหวัดตาก	- สนับสนุนอุปกรณ์ เครื่องมือ ในการลดความเสี่ยงโรคเรื้อรัง ให้กับหน่วยงานในพื้นที่ จำนวน ๓ แห่ง ๑. รพ.สต.บ้านท่าไม้แดง ๒. รพ.สต.แม่กาษา ๓. รพ.สต.ยะพอ - อุดหนุนอุปกรณ์ เครื่องมือ ในการลดความเสี่ยงโรคเรื้อรัง ให้กับหน่วยงานในพื้นที่ จำนวน ๒ แห่ง ๑. รพ.สต.รวมไทยพัฒนา ๒. รพ.สต.วาเลย์	๓๒,๐๐๐ ๒๐๐,๐๐๐ ๕๐,๐๐๐					จำนวน หน่วยงาน ที่ได้รับการ อุดหนุน	- ประชาชนในจังหวัดตาก มีอัตราการเกิดโรคความเสี่ยง เรื้อรัง (NCDs) น้อยลง	กองกิจการ สภาฯ
๕๒	โครงการพัฒนาศักยภาพ การให้บริการรักษาและฟื้นฟู สุขภาพประชาชน	๑. เพื่อพัฒนาศักยภาพการให้ บริการรักษาและฟื้นฟูสุขภาพ ประชาชน ๒. เพื่อให้ประชาชนได้รับบริการ ที่มีประสิทธิภาพ ตามมาตรฐาน การรักษาพยาบาลของกระทรวง สาธารณสุข	- อุดหนุน รพ.สต. ในพื้นที่จังหวัดตาก จำนวน ๒ แห่ง ๑. รพ.สต.เกาะตะเภา ๒. รพ.สต.บ้านแม่ยะ	- -	- -	๑๐๐,๐๐๐ ๑๐๐,๐๐๐	- -	- -	จำนวน หน่วยงาน ที่ได้รับการ อุดหนุน	- ประชาชนได้รับบริการ รักษาและฟื้นฟูสุขภาพ ด้วยอุปกรณ์ เครื่องมือ ทางการแพทย์ที่ทันสมัย	กองกิจการ สภาฯ

ที่	โครงการ	วัตถุประสงค์	เป้าหมาย (ผลผลิตของโครงการ)	งบประมาณและที่ผ่านมา					ตัวชี้วัด (KPI)	ผลลัพธ์ที่คาดว่าจะได้รับ	หน่วยงาน ที่รับผิดชอบหลัก
				๒๕๖๑ (บาท)	๒๕๖๒ (บาท)	๒๕๖๓ (บาท)	๒๕๖๔ (บาท)	๒๕๖๕ (บาท)			
๕๓	โครงการพัฒนาศักยภาพ การให้บริการรักษาผู้ป่วย เรื้อรัง	๑. เพื่อให้มีอุปกรณ์ทางการแพทย์สำหรับดูแลผู้ป่วย ๒. เพื่อให้ผู้ป่วยที่มีภาวะหัวใจ หยุดเต้นเฉียบพลัน ได้รับการ ดูแลอย่างทันท่วงที	- อุดหนุน รพ.สต. ในพื้นที่ จังหวัดตาก จำนวน ๒ แห่ง ๑. รพ.สต.บ้านโกกโก่ ๒. รพ.สต.บ้านยะพอ - อุดหนุนโรงพยาบาลสามเงา จำนวน ๑ แห่ง	- - -	๒๐๐,๐๐๐ ๕๐,๐๐๐ -	- - ๓๐๐,๐๐๐	- - -	- - -	จำนวน หน่วยงาน ที่ได้รับการ อุดหนุน	- ประชาชนได้รับการบริการ ที่มีคุณภาพและทั่วถึง	กองกิจการ สภา
๕๔	โครงการพัฒนาศักยภาพ การให้บริการหอผู้ป่วยใน	๑. เพื่อพัฒนาศักยภาพบริการ หอผู้ป่วยใน โดยจัดบริการ สุขภาพครอบคลุมทั้งด้านการ รักษา ส่งเสริม ป้องกัน และ ฟื้นฟูสภาพผู้ป่วย แก่ประชาชน ในพื้นที่ และพื้นที่ใกล้เคียง ๒. เพื่อจัดหาอุปกรณ์และ เครื่องมือทางการแพทย์ที่จำเป็น ให้ผู้ป่วยได้รับการดูแลรักษา ที่มีคุณภาพตามมาตรฐาน ที่กำหนด	- อุดหนุนโรงพยาบาลวังเจ้า จำนวน ๑ แห่ง	- -	- -	๕๐๐,๐๐๐	- -	- -	จำนวน หน่วยงาน ที่ได้รับการ อุดหนุน	- ประชาชนได้รับการบริการ สุขภาพที่มีคุณภาพ สามารถ เข้าถึงบริการทุกระดับได้อย่าง เหมาะสม ทั้งด้านการรักษา ส่งเสริม ป้องกันควบคุมโรค และฟื้นฟูสภาพ สร้างความ พึงพอใจให้ผู้ให้และผู้รับบริการ	กองกิจการ สภา

ที่	โครงการ	วัตถุประสงค์	เป้าหมาย (ผลผลิตของโครงการ)	งบประมาณและที่ผ่านมา					ตัวชี้วัด (KPI)	ผลลัพธ์ที่คาดว่าจะได้รับ	หน่วยงาน ที่รับผิดชอบหลัก	
				๒๕๖๑ (บาท)	๒๕๖๒ (บาท)	๒๕๖๓ (บาท)	๒๕๖๔ (บาท)	๒๕๖๕ (บาท)				
๕๕	โครงการป้องกันและควบคุมโรคไข้เลือดออก	๑. เพื่อทำลายแหล่งเพาะพันธุ์และกำจัดลูกน้ำยุงลาย ๒. เพื่อประเมินค่าดัชนีลูกน้ำยุงลาย	- อดหนุน รพ.สต. ในพื้นที่จังหวัดตาก จำนวน ๒ แห่ง ๑. รพ.สต.วาเลย์ ๒. รพ.สต.บ้านยะพอ	-	-	๕๐,๐๐๐	-	-	จำนวน หน่วยงาน ที่ได้รับการ อุดหนุน	๑. ชุมชนมีบทบาทในการมีส่วนร่วมในการดำเนินการป้องกันและควบคุมโรค ใช้เลือดออก เพื่อให้เกิดความยั่งยืน	กองกิจการ สภา	
๕๖	โครงการพัฒนาศักยภาพการให้บริการงานฟื้นฟูสมรรถภาพผู้รับบริการ	๑. เพื่อให้มีอุปกรณ์ทางการแพทย์ที่เหมาะสมกับความเจ็บป่วยของผู้รับบริการ และมีอุปกรณ์ที่มีประสิทธิภาพได้ดียิ่งขึ้น ๒. เพื่อเป็นการลดช่องว่างในการเข้าถึงบริการทางการแพทย์และสาธารณสุขที่มีคุณภาพได้รับการโดยมีเครื่องมือทางการแพทย์ได้อย่างเต็มประสิทธิภาพของการให้บริการ ๓. เพื่อให้ประชาชนได้รับบริการด้านการรักษาพยาบาลและฟื้นฟูสมรรถภาพอย่างมีประสิทธิภาพ ๔. เพื่อเพิ่มประสิทธิภาพในการดูแลและรักษาผู้ป่วยภาวะพึ่งพิง ๕. เพื่อปรับปรุงและพัฒนามาตรฐานด้านการรักษาพยาบาลและฟื้นฟูสมรรถภาพ	- อดหนุนคลินิกชุมชนอบอุ่น เทศบาลนครแม่สอด จำนวน ๑ แห่ง	-	-	๔๕๐,๐๐๐	-	-	จำนวน หน่วยงาน ที่ได้รับการ อุดหนุน	๑. มีอุปกรณ์ทางการแพทย์เพื่อให้บริการประชาชนได้อย่างเต็มประสิทธิภาพ มีคุณภาพ ๒. ประชาชนสามารถเข้าถึงบริการได้อย่างมีประสิทธิภาพและได้มาตรฐานวิชาชีพ ๓. ประชาชนได้รับความสะดวกรวดเร็วในการรับบริการ ๔. เพื่อให้ประชาชนที่มาใช้บริการเกิดความพึงพอใจสูงสุดต่อการให้บริการ	กองกิจการ สภา	เทศบาล นครแม่สอด

ที่	โครงการ	วัตถุประสงค์	เป้าหมาย (ผลผลิตของโครงการ)	งบประมาณและที่ผ่านมา					ตัวชี้วัด (KPI)	ผลลัพธ์ที่คาดว่าจะได้รับ	หน่วยงาน ที่รับผิดชอบหลัก
				๒๕๖๑ (บาท)	๒๕๖๒ (บาท)	๒๕๖๓ (บาท)	๒๕๖๔ (บาท)	๒๕๖๕ (บาท)			
		<p>๖. เพื่อให้ผู้รับบริการเกิดความพึงพอใจสูงสุดต่อการใช้บริการด้านการแพทย์และสาธารณสุข</p> <p>๗. เพื่อส่งเสริมสนับสนุนการดูแลและฟื้นฟูสมรรถภาพผู้พิการ และผู้สูงอายุ</p>									
๕๗	โครงการจัดหาเครื่องมือควบคุมป้องกันโรคไม่ติดต่อเรื้อรัง (NCDs)	<p>- เพื่อควบคุมป้องกันโรคติดต่อไม่เรื้อรัง (NCDs) โดยใช้อุปกรณ์ในการตรวจวัดและแนะนำให้คำปรึกษาในการปรับเปลี่ยนพฤติกรรม</p>	<p>- อุดหนุนให้กับชมรม อสม. ในพื้นที่จังหวัดตาก จำนวน ๓ แห่ง</p> <p>๑. ชมรม อสม. ป่ามะม่วง</p> <p>๒. ชมรม อสม. หนองบัวเหนือ</p> <p>๓. ชมรม อสม. แม่ท้อ</p>	-	-	๗๕,๐๐๐	-	-	จำนวนหน่วยงานที่ได้รับบริการอุดหนุน	<p>- ประชาชนมีความเข้าใจการดูแลตนเองร่วมกับอาสาสมัครสาธารณสุข เพื่อควบคุมป้องกันโรคติดต่อไม่เรื้อรัง (NCDs)</p>	กองกิจการสภาฯ
รวม ๕๗ โครงการ		-	-	๑๗,๓๔๒,๐๐๐	๒๑,๑๒๐,๐๐๐	๒๒,๖๓๐,๐๐๐	๑๙,๘๘๐,๐๐๐	๑๙,๘๘๐,๐๐๐			

๒.๓ แผนงานการศาสนา วัฒนธรรม และนันทนาการ

ที่	โครงการ	วัตถุประสงค์	เป้าหมาย (ผลผลิตของโครงการ)	งบประมาณและที่ผ่านมา					ตัวชี้วัด (KPI)	ผลลัพธ์ที่คาดว่าจะได้รับ	หน่วยงาน ที่รับผิดชอบหลัก
				๒๕๖๑ (บาท)	๒๕๖๒ (บาท)	๒๕๖๓ (บาท)	๒๕๖๔ (บาท)	๒๕๖๕ (บาท)			
๑	โครงการร่วมสืบสานประเพณีงานตักสิมหาราชานุสรณ์ จังหวัดตาก	๑. เพื่อเทิดพระเกียรติสมเด็จพระเจ้าตากสินมหาราช ๒. เพื่อสืบสานประเพณี วัฒนธรรม ร่วมกับจังหวัดตากในการจัดงานตักสิมหาราชานุสรณ์ จังหวัดตาก ๓. เพื่อส่งเสริมการท่องเที่ยวจังหวัดตาก	- ร่วมกับจังหวัดตากจัดงานตักสิมหาราชานุสรณ์ฯ มีกิจกรรม ดังนี้ ๑. จัดการแสดงละครประกอบแสงเสียงเทิดพระเกียรติ ๒. การชกมวยไทยฯ ๓. กิจกรรมอื่นๆ ตามที่จังหวัดมอบผู้เข้าร่วมกิจกรรม จำนวน ๒๐,๐๐๐ คน	๖,๔๐๐,๐๐๐	๖,๔๐๐,๐๐๐	๖,๔๐๐,๐๐๐	๖,๔๐๐,๐๐๐	๖,๔๐๐,๐๐๐	จำนวนผู้เข้าร่วมกิจกรรม ไม่น้อยกว่า ร้อยละ ๘๐ ของเป้าหมาย	๑. ได้เทิดพระเกียรติสมเด็จพระเจ้าตากสินมหาราช ๒. ประชาชนได้มีส่วนร่วมในการสืบสานประเพณี วัฒนธรรม ในการจัดงานตักสิมหาราชานุสรณ์ ๓. เป็นการส่งเสริมการท่องเที่ยวเพิ่มรายได้สู่ท้องถิ่น	กองการศึกษาฯ
๒	โครงการร่วมสืบสานประเพณีวัฒนธรรมชนเผ่าม้ง จังหวัดตาก	๑. เพื่อบำรุงรักษา สืบสาน ศิลปะ จารีต ประเพณี และวัฒนธรรมอันดีของท้องถิ่นที่มีความสำคัญต่อวิถีชีวิตชนเผ่าม้ง ๒. เพื่อส่งเสริมการท่องเที่ยวจังหวัดตาก	- จัดกิจกรรมส่งเสริมงานประเพณีวัฒนธรรมชนเผ่าม้ง ผู้เข้าร่วมกิจกรรม จำนวน ๑๐,๐๐๐ คน	๗๕๐,๐๐๐	๗๘๐,๐๐๐	๗๘๐,๐๐๐	๗๘๐,๐๐๐	๗๘๐,๐๐๐	จำนวนผู้เข้าร่วมกิจกรรม ไม่น้อยกว่า ร้อยละ ๘๐ ของเป้าหมาย	๑. ประเพณีปีใหม่ม้งได้รับการสืบสานสู่ชนรุ่นหลัง ๒. นักท่องเที่ยวมาเที่ยวจังหวัดตากเพิ่มมากขึ้น	กองการศึกษาฯ
๓	โครงการร่วมสืบสานประเพณีวัฒนธรรมชนเผ่าปกากะญอ จังหวัดตาก	๑. เพื่อบำรุงรักษา สืบสาน ศิลปะ จารีต ประเพณี และวัฒนธรรมอันดีของท้องถิ่นที่มีความสำคัญต่อวิถีชีวิตชนเผ่าปกากะญอ ๒. เพื่อส่งเสริมการท่องเที่ยวจังหวัดตาก	- จัดกิจกรรมส่งเสริมงานประเพณีวัฒนธรรมชนเผ่าปกากะญอ ผู้เข้าร่วมกิจกรรม จำนวน ๓,๐๐๐ คน ต่อปี	๕๐๐,๐๐๐	๕๕๐,๐๐๐	๕๕๐,๐๐๐	๕๕๐,๐๐๐	๕๕๐,๐๐๐	จำนวนผู้เข้าร่วมกิจกรรม ไม่น้อยกว่า ร้อยละ ๘๐ ของเป้าหมาย	๑. ประเพณีวัฒนธรรมชนเผ่าปกากะญอได้รับการสืบสานสู่ชนรุ่นหลัง ๒. นักท่องเที่ยวมาเที่ยวจังหวัดตากเพิ่มมากขึ้น	กองการศึกษาฯ

ที่	โครงการ	วัตถุประสงค์	เป้าหมาย (ผลผลิตของโครงการ)	งบประมาณและที่ผ่านมา					ตัวชี้วัด (KPI)	ผลลัพธ์ที่คาดว่าจะได้รับ	หน่วยงาน ที่รับผิดชอบหลัก
				๒๕๖๑ (บาท)	๒๕๖๒ (บาท)	๒๕๖๓ (บาท)	๒๕๖๔ (บาท)	๒๕๖๕ (บาท)			
๔	โครงการร่วมสืบสานประเพณี วัฒนธรรมชนเผ่าเครือไต จังหวัดตาก	๑.เพื่อบำรุงรักษา สืบสาน ศิลปะ จารีต ประเพณี และวัฒนธรรมอันดีของท้องถิ่น ที่มีความสำคัญต่อวิถีชีวิตชนเผ่าเครือไต ๒.เพื่อส่งเสริมการท่องเที่ยวจังหวัดตาก	- จัดกิจกรรมส่งเสริมงานประเพณี วัฒนธรรมชนเผ่าเครือไต ผู้เข้าร่วมกิจกรรม จำนวน ๒,๐๐๐ คน	๕๐,๐๐๐	๑๐๐,๐๐๐	๑๐๐,๐๐๐	๑๐๐,๐๐๐	๑๐๐,๐๐๐	จำนวนผู้เข้าร่วม กิจกรรม ไม่น้อยกว่า ร้อยละ ๘๐ ของเป้าหมาย	๑.ประเพณีวัฒนธรรมชนเผ่า เครือไตได้รับการสืบสาน สู่ชนรุ่นหลัง ๒.นักท่องเที่ยวที่มาเที่ยวจังหวัดตาก เพิ่มมากขึ้น	กองการ ศึกษา
๕	โครงการร่วมสืบสานประเพณีขึ้นธาตุ จังหวัดตาก	๑.เพื่อบำรุงรักษา สืบสาน ศิลปะ จารีต ประเพณี และวัฒนธรรมอันดีของท้องถิ่น ที่มีความสำคัญต่อวิถีชีวิตประชาชน ในท้องถิ่น ๒.เพื่อส่งเสริมการท่องเที่ยวจังหวัดตาก	- จัดกิจกรรมส่งเสริมงานประเพณี ขึ้นธาตุ ในพื้นที่จังหวัดตาก ผู้เข้าร่วมกิจกรรม จำนวน ๑๐,๐๐๐ คน	๕๔๐,๐๐๐	๕๔๐,๐๐๐	๕๔๐,๐๐๐	๕๔๐,๐๐๐	๕๔๐,๐๐๐	จำนวนผู้เข้าร่วม กิจกรรม ไม่น้อยกว่า ร้อยละ ๘๐ ของเป้าหมาย	๑.ประเพณีขึ้นธาตุได้รับการ สืบสานสู่ชนรุ่นหลัง ๒.นักท่องเที่ยวที่มาเที่ยวจังหวัดตาก เพิ่มมากขึ้น	กองการ ศึกษา
๖	โครงการร่วมสืบสานประเพณี สงฆ์พระธาตุ จังหวัดตาก	๑.เพื่อบำรุงรักษา สืบสาน ศิลปะ จารีต ประเพณี และวัฒนธรรมอันดีของท้องถิ่น ที่มีความสำคัญต่อวิถีชีวิตประชาชน ในท้องถิ่น ๒.เพื่อส่งเสริมการท่องเที่ยวจังหวัดตาก	- จัดกิจกรรมส่งเสริมงานประเพณี สงฆ์พระธาตุ ในพื้นที่จังหวัดตาก ผู้เข้าร่วมกิจกรรม จำนวน ๓,๐๐๐ คน	๑๗๐,๐๐๐	๑๗๐,๐๐๐	๑๗๐,๐๐๐	๑๗๐,๐๐๐	๑๗๐,๐๐๐	จำนวนผู้เข้าร่วม กิจกรรม ไม่น้อยกว่า ร้อยละ ๘๐ ของเป้าหมาย	๑.ประเพณีสงฆ์พระธาตุ ได้รับการสืบสานสู่ชนรุ่นหลัง ๒.นักท่องเที่ยวที่มาเที่ยวจังหวัดตาก เพิ่มมากขึ้น	กองการ ศึกษา
๗	โครงการร่วมสืบสานประเพณี วันสงกรานต์จังหวัดตาก	๑. เพื่อบำรุงรักษา สืบสาน ศิลปะ จารีต ประเพณี และวัฒนธรรมอันดีของท้องถิ่น ที่มีความสำคัญต่อวิถีชีวิตประชาชน ในท้องถิ่น ๒.เพื่อส่งเสริมการท่องเที่ยวจังหวัดตาก	- จัดกิจกรรมส่งเสริมงานประเพณี วันสงกรานต์ ในเขตพื้นที่จังหวัดตาก ผู้เข้าร่วมกิจกรรม จำนวน ๕,๐๐๐ คน	๒๕๐,๐๐๐	๒๕๐,๐๐๐	๒๕๐,๐๐๐	๒๕๐,๐๐๐	๒๕๐,๐๐๐	จำนวนผู้เข้าร่วม กิจกรรม ไม่น้อยกว่า ร้อยละ ๘๐ ของเป้าหมาย	๑. ประเพณีวันสงกรานต์ได้รับการ สืบสานสู่ชนรุ่นหลัง ๒.นักท่องเที่ยวที่มาเที่ยวจังหวัดตาก เพิ่มมากขึ้น	กองการ ศึกษา

ที่	โครงการ	วัตถุประสงค์	เป้าหมาย (ผลผลิตของโครงการ)	งบประมาณและที่ผ่านมา					ตัวชี้วัด (KPI)	ผลลัพธ์ที่คาดว่าจะได้รับ	หน่วยงาน ที่รับผิดชอบหลัก
				๒๕๖๑ (บาท)	๒๕๖๒ (บาท)	๒๕๖๓ (บาท)	๒๕๖๔ (บาท)	๒๕๖๕ (บาท)			
๘	โครงการร่วมสืบสานประเพณีบุญบั้งไฟ จังหวัดตาก	๑.เพื่อบำรุงรักษา สืบสาน ศิลปะ จารีต ประเพณี และวัฒนธรรมอันดีของท้องถิ่นที่มีความสำคัญต่อวิถีชีวิตประชาชนในท้องถิ่น ๒.เพื่อส่งเสริมการท่องเที่ยวจังหวัดตาก	- จัดกิจกรรมส่งเสริมงานประเพณีบุญบั้งไฟ ในเขตพื้นที่จังหวัดตาก ผู้เข้าร่วมกิจกรรม จำนวน ๓,๐๐๐ คน	๓๕๐,๐๐๐	๓๕๐,๐๐๐	๓๕๐,๐๐๐	๓๕๐,๐๐๐	๓๕๐,๐๐๐	จำนวนผู้เข้าร่วมกิจกรรม ไม่น้อยกว่า ร้อยละ ๘๐ ของเป้าหมาย	๑. ประเพณีบุญบั้งไฟได้รับการสืบสานสู่ชนรุ่นหลัง ๒.นักท่องเที่ยวมาเที่ยวจังหวัดตากเพิ่มมากขึ้น	กองการศึกษา
๙	โครงการร่วมส่งเสริมกิจกรรมหรือพิธีกรรมทางด้านศาสนา ในเขตพื้นที่จังหวัดตาก	๑.เพื่อทำนุบำรุงศาสนาและรักษาไว้ซึ่งที่ยึดเหนี่ยวทางจิตใจของประชาชนชาวจังหวัดตาก ๒.เพื่อสืบสานพระพุทธศาสนาให้คงอยู่สืบต่อไป	- การจัดกิจกรรมส่งเสริมกิจกรรมหรือพิธีกรรมทางด้านศาสนา ดังนี้ - จัดกิจกรรมวันวิสาขบูชา - จัดกิจกรรมวันเข้าพรรษา ฯลฯ	๑๐๐,๐๐๐	๑๐๐,๐๐๐	๑๐๐,๐๐๐	๑๐๐,๐๐๐	๑๐๐,๐๐๐	จำนวนครั้งที่ดำเนินการ	๑.ประชาชนมีที่ยึดเหนี่ยวทางจิตใจ พร้อมทั้งทำนุบำรุงศาสนาและอนุรักษ์ไว้ซึ่งวัฒนธรรมอันดีของท้องถิ่นให้คงอยู่สืบไป ๒.ประชาชนได้ร่วมกันดำเนินกิจกรรมทางด้านพระพุทธศาสนา ร่วมกันและนำหลักธรรมไปใช้ในการดำเนินชีวิตประจำวันได้	กองการศึกษา
๑๐	โครงการฝึกอบรมส่งเสริมให้ความรู้ด้านการปฏิบัติตามหลักศาสนาพุทธ ในเขตพื้นที่จังหวัดตาก	๑.เพื่อส่งเสริมสนับสนุนให้ประชาชนและเยาวชน ได้มีความรู้หลักการปฏิบัติด้านศาสนกิจของศาสนาพุทธ ๒.เพื่อส่งเสริมการมีส่วนร่วมของประชาชน และเยาวชน	- จัดฝึกอบรมส่งเสริมให้ความรู้ด้านการปฏิบัติธรรมตามหลักศาสนาพุทธ ให้แก่ประชาชน และเยาวชนทั่วไป จำนวน ๘๐๐ คน	๘๐๐,๐๐๐	๘๐๐,๐๐๐	๘๐๐,๐๐๐	๘๐๐,๐๐๐	๘๐๐,๐๐๐	จำนวนผู้เข้าร่วมฝึกอบรม ไม่น้อยกว่า ร้อยละ ๘๐ ของเป้าหมาย	๑.ประชาชน และเยาวชน ได้นำความรู้ไปปฏิบัติตามหลักศาสนาพุทธได้อย่างถูกต้อง ๒.ประชาชนและเยาวชนทุกศาสนา อยู่ร่วมกันอย่างมีความสุข	กองการศึกษา

ที่	โครงการ	วัตถุประสงค์	เป้าหมาย (ผลผลิตของโครงการ)	งบประมาณและที่ผ่านมา					ตัวชี้วัด (KPI)	ผลลัพธ์ที่คาดว่าจะได้รับ	หน่วยงาน ที่รับผิดชอบหลัก
				๒๕๖๑ (บาท)	๒๕๖๒ (บาท)	๒๕๖๓ (บาท)	๒๕๖๔ (บาท)	๒๕๖๕ (บาท)			
๑๑	โครงการฝึกอบรมส่งเสริมให้ความรู้ด้านการปฏิบัติตามหลักศาสนาอิสลามในเขตพื้นที่จังหวัดตาก	๑. เพื่อส่งเสริมสนับสนุนให้ประชาชนและเยาวชน ได้มีความรู้หลักการปฏิบัติด้านศาสนกิจของศาสนาอิสลาม ๒. เพื่อส่งเสริมการมีส่วนร่วมของประชาชนและเยาวชน	- จัดฝึกอบรมส่งเสริมให้ความรู้ด้านการปฏิบัติหลักศาสนาอิสลามให้แก่ประชาชน และเยาวชนทั่วไป จำนวน ๒๕๐ คน	๑๕๐,๐๐๐	๑๕๐,๐๐๐	๑๕๐,๐๐๐	๑๕๐,๐๐๐	๑๕๐,๐๐๐	จำนวนผู้เข้าร่วมฝึกอบรม ไม่น้อยกว่า ร้อยละ ๘๐ ของเป้าหมาย	๑. ประชาชนและเยาวชนได้นำความรู้ไปปฏิบัติตามหลักศาสนาอิสลามได้อย่างถูกต้อง ๒. ประชาชนและเยาวชนทุกศาสนาอยู่ร่วมกันอย่างมีความสุข	กองการศึกษา
๑๒	โครงการฝึกอบรมส่งเสริมให้ความรู้ด้านการปฏิบัติตามหลักศาสนาคริสต์ในเขตพื้นที่จังหวัดตาก	๑. เพื่อส่งเสริมสนับสนุนให้ประชาชนและเยาวชน ได้มีความรู้หลักการปฏิบัติด้านศาสนกิจของศาสนาคริสต์ ๒. เพื่อส่งเสริมการมีส่วนร่วมของประชาชนและเยาวชน	- จัดฝึกอบรมส่งเสริมให้ความรู้ด้านการปฏิบัติหลักศาสนาคริสต์ให้แก่ประชาชน และเยาวชนทั่วไป จำนวน ๓๕๐ คน ต่อปี	๑๘๐,๐๐๐	๒๕๐,๐๐๐	๒๕๐,๐๐๐	๒๕๐,๐๐๐	๓๐๐,๐๐๐	จำนวนผู้เข้าร่วมฝึกอบรม ไม่น้อยกว่า ร้อยละ ๘๐ ของเป้าหมาย	๑. ประชาชนและเยาวชนได้นำความรู้ไปปฏิบัติตามหลักศาสนาคริสต์ได้อย่างถูกต้อง ๒. ประชาชนและเยาวชนทุกศาสนาอยู่ร่วมกันอย่างมีความสุข	กองการศึกษา
๑๓	โครงการฝึกอบรมพัฒนาทักษะพิธีกรรมทางด้านศาสนากิจในเขตพื้นที่จังหวัดตาก	๑. เพื่อส่งเสริมสนับสนุนให้ประชาชนและเยาวชน ได้มีความรู้หลักการปฏิบัติด้านศาสนากิจ ๒. เพื่อส่งเสริมการมีส่วนร่วมของประชาชนและเยาวชน	- จัดฝึกอบรมพัฒนาทักษะพิธีกรรมทางด้านศาสนากิจให้แก่ประชาชนและเยาวชนทั่วไป จำนวน ๔๐๐ คน ต่อปี	๖๐๐,๐๐๐	๖๐๐,๐๐๐	๖๐๐,๐๐๐	๖๐๐,๐๐๐	๖๐๐,๐๐๐	จำนวนผู้เข้าร่วมฝึกอบรม ไม่น้อยกว่า ร้อยละ ๘๐ ของเป้าหมาย	๑. ประชาชนและเยาวชนได้รับความรู้หลักการปฏิบัติด้านศาสนากิจอย่างถูกต้อง ๒. ประชาชนและเยาวชนอยู่ร่วมกันอย่างมีความสุข	กองการศึกษา
๑๔	โครงการฝึกอบรมส่งเสริมให้ความรู้ด้านธรรมศึกษา บาลีศึกษาในเขตพื้นที่จังหวัดตาก	๑. เพื่อให้ประชาชนและเยาวชนได้ศึกษาความรู้ธรรมศึกษา บาลีศึกษา พร้อมนำหลักธรรมมาเผยแพร่ ๒. เพื่อส่งเสริมความสามัคคีธรรมในหมู่ประชาชน และเยาวชน ๓. เพื่อรักษาพระพุทธศาสนาให้คงอยู่สืบไป	- จัดฝึกอบรมให้ความรู้ธรรมศึกษา บาลีศึกษา ให้แก่ประชาชนและเยาวชนทั่วไป ในพื้นที่จังหวัดตาก จำนวน ๔๐๐ คน ต่อปี	๖๐๐,๐๐๐	๖๐๐,๐๐๐	๖๐๐,๐๐๐	๖๐๐,๐๐๐	๖๐๐,๐๐๐	จำนวนผู้เข้าร่วมฝึกอบรม ไม่น้อยกว่า ร้อยละ ๘๐ ของเป้าหมาย	๑. ประชาชนและเยาวชนได้ศึกษาภาษาบาลี และนำหลักธรรมคำสอนมาเผยแพร่ให้แก่ประชาชน และเยาวชนได้ ๒. เกิดความสามัคคีในหมู่ประชาชนและเยาวชนทั่วไป	กองการศึกษา

ที่	โครงการ	วัตถุประสงค์	เป้าหมาย (ผลผลิตของโครงการ)	งบประมาณและที่ผ่านมา					ตัวชี้วัด (KPI)	ผลลัพธ์ที่คาดว่าจะได้รับ	หน่วยงาน ที่รับผิดชอบหลัก
				๒๕๖๑ (บาท)	๒๕๖๒ (บาท)	๒๕๖๓ (บาท)	๒๕๖๔ (บาท)	๒๕๖๕ (บาท)			
๑๕	โครงการจัดงานราชพิธี, งานรัฐพิธี, งานวันสำคัญของชาติ และงานรับเสด็จฯ	- เพื่อจัดงานราชพิธี งานรัฐพิธี งานวันสำคัญของชาติ และงานรับเสด็จฯ โดยดำเนินการเอง และสนับสนุนร่วมกับจังหวัด อปท. ในเขตพื้นที่จังหวัดตาก	- ร่วมกับจังหวัดดำเนินงาน/กิจกรรม ตามแผนดำเนินงานที่จังหวัดมอบหมาย - สนับสนุนจังหวัดตากหรือองค์กรปกครองส่วนท้องถิ่น	๑,๕๐๐,๐๐๐	๗,๐๐๐,๐๐๐	๑,๕๐๐,๐๐๐	๑,๕๐๐,๐๐๐	๑,๕๐๐,๐๐๐	จำนวนกิจกรรมที่ดำเนินการ	๑.ร่วมกับจังหวัดจัดงานสำคัญของชาติ ๒.สนับสนุนจังหวัด หรือองค์กรปกครองส่วนท้องถิ่น ในการรับเสด็จฯ หรือการจัดงานวันสำคัญต่างๆ	กองการ ศึกษา
๑๖	โครงการศึกษาวิเคราะห์วิจัย และเผยแพร่ข้อมูลด้านศาสนา ศิลปะ วัฒนธรรม จารีต ประเพณี และภูมิปัญญาท้องถิ่นจังหวัดตาก	- เพื่อศึกษา วิเคราะห์ เก็บรวบรวมข้อมูลในด้านศาสนา พร้อมทั้งเผยแพร่ ศิลปะ วัฒนธรรม จารีตประเพณี และภูมิปัญญาท้องถิ่น	- ศึกษาวิเคราะห์ วิจัย และเผยแพร่ด้านศาสนา ศิลปะ จารีตประเพณี และภูมิปัญญาท้องถิ่น จำนวน ๑ เรื่อง ต่อปี	๑๐๐,๐๐๐	๑๐๐,๐๐๐	๑๐๐,๐๐๐	๑๐๐,๐๐๐	๑๐๐,๐๐๐	จำนวนเรื่อง ที่ดำเนินการ	- จังหวัดตาก มีข้อมูลที่ต้องการ ในด้านศาสนา ศิลปะ วัฒนธรรม จารีตประเพณี ภูมิปัญญาท้องถิ่น สำหรับใช้ประโยชน์ในด้านการศึกษาค้นคว้าต่อไป	กองการ ศึกษา
๑๗	โครงการฝึกอบรมพัฒนาศักยภาพเครือข่ายวัฒนธรรมกลุ่มชาติพันธุ์จังหวัดตาก	๑.เพื่อเพิ่มพูนความรู้และพัฒนา ศักยภาพเครือข่ายวัฒนธรรมของกลุ่มชาติพันธุ์ ในเขตพื้นที่จังหวัดตาก ๒.เพื่อแลกเปลี่ยนเรียนรู้วัฒนธรรมและ จารีตประเพณีของแต่ละกลุ่มชาติพันธุ์	- จัดฝึกอบรมให้ความรู้และเพิ่ม ศักยภาพเครือข่ายวัฒนธรรม กลุ่มชาติพันธุ์จังหวัดตาก จำนวน ๑๔๐ คน	๕๐๐,๐๐๐	๗๘๐,๐๐๐	๗๘๐,๐๐๐	๗๘๐,๐๐๐	๗๘๐,๐๐๐	จำนวนผู้เข้าร่วม ฝึกอบรม ไม่น้อยกว่า ร้อยละ ๘๐ ของเป้าหมาย	๑.เครือข่ายกลุ่มชาติพันธุ์ได้รับการ พัฒนาศักยภาพและเพิ่มพูนความรู้ ด้านวัฒนธรรม ๒.กลุ่มชาติพันธุ์อยู่ร่วมกันได้บน พื้นฐานความแตกต่างด้านวัฒนธรรม	กองการ ศึกษา
๑๘	โครงการร่วมสืบสานประเพณี บวงสรวงและสงฆ์ศาลหลักเมืองเก่า จังหวัดตาก	๑.เพื่อบำรุงรักษาและอนุรักษ์ ศิลปะ จารีตประเพณีและวัฒนธรรมอันดีงาม ของท้องถิ่นให้คงอยู่สืบไป ๒.เพื่อเผยแพร่แหล่งความรู้ด้าน ประวัติศาสตร์ ๓.เพื่อสร้างความสามัคคีในชุมชนและ เป็นการแลกเปลี่ยนเรียนรู้ซึ่งกันและกัน	- จัดกิจกรรมบวงสรวงและสงฆ์ ศาลหลักเมืองเก่าจังหวัดตาก ผู้เข้าร่วมกิจกรรม จำนวน ๕๐๐ คน ต่อปี	๕๐,๐๐๐	๕๐,๐๐๐	๕๐,๐๐๐	๕๐,๐๐๐	๕๐,๐๐๐	จำนวนผู้เข้าร่วม กิจกรรม ไม่น้อยกว่า ร้อยละ ๘๐ ของเป้าหมาย	๑.ประเพณีบวงสรวงและสงฆ์ ศาลหลักเมืองเก่าได้รับการสืบสาน สู่ชนรุ่นหลัง ๒.แหล่งเรียนรู้ด้านประวัติศาสตร์ เป็นที่รู้จักมากขึ้น ๓.ประชาชนมีความรักสามัคคีและ ได้แลกเปลี่ยนเรียนรู้ซึ่งกันและกัน	กองการ ศึกษา

ที่	โครงการ	วัตถุประสงค์	เป้าหมาย (ผลผลิตของโครงการ)	งบประมาณและที่ผ่านมา					ตัวชี้วัด (KPI)	ผลลัพธ์ที่คาดว่าจะ จะได้รับ	หน่วยงาน ที่รับผิดชอบ หลัก
				๒๕๖๑ (บาท)	๒๕๖๒ (บาท)	๒๕๖๓ (บาท)	๒๕๖๔ (บาท)	๒๕๖๕ (บาท)			
๑๙	โครงการฝึกอบรมเพิ่มศักยภาพ เครือข่ายปราชญ์ชาวบ้าน จังหวัดตาก	๑. เพื่อเพิ่มพูนความรู้และทักษะให้กับ ปราชญ์ชาวบ้าน ๒. เพื่อเป็นการแลกเปลี่ยนเรียนรู้	- จัดฝึกอบรมถ่ายทอดความรู้ วิถีปราชญ์ชาวบ้าน จำนวน ๑๐๐ คน	๑๐๐,๐๐๐	๑๐๐,๐๐๐	๑๐๐,๐๐๐	๑๐๐,๐๐๐	๑๐๐,๐๐๐	จำนวนผู้เข้าร่วม ฝึกอบรมไม่น้อย กว่าร้อยละ ๘๐ ของเป้าหมาย	๑. เครือข่ายปราชญ์ชาวบ้าน มีความเข้มแข็งมากขึ้น ๒. สามารถเป็นแหล่งเรียนรู้ท้องถิ่น ให้ประชาชนได้	กองการ ศึกษา
๒๐	โครงการฝึกอบรมถ่ายทอดศิลปะ วัฒนธรรม และภูมิปัญญาท้องถิ่น จังหวัดตาก	๑. เพื่อเผยแพร่ศิลปวัฒนธรรมและ ภูมิปัญญาของท้องถิ่นให้แพร่หลาย ๒. เพื่อสืบสานศิลปวัฒนธรรมและ ภูมิปัญญาท้องถิ่นให้คงอยู่สืบไป	- จัดฝึกอบรมถ่ายทอดความรู้ ด้านศิลปวัฒนธรรมและภูมิปัญญา ท้องถิ่น จำนวน ๑๐๐ คน	๑๐๐,๐๐๐	๑๐๐,๐๐๐	๑๐๐,๐๐๐	๑๐๐,๐๐๐	๑๐๐,๐๐๐	จำนวนผู้เข้าร่วม ฝึกอบรมไม่น้อย กว่าร้อยละ ๘๐ ของเป้าหมาย	๑. เยาวชนและประชาชนรู้จักศิลป วัฒนธรรม และภูมิปัญญาท้องถิ่นมากขึ้น ๒. เยาวชนและประชาชนสืบสานศิลป วัฒนธรรม ภูมิปัญญาท้องถิ่นให้คงอยู่	กองการ ศึกษา
๒๑	โครงการฝึกอบรมพัฒนาเครือข่าย วัฒนธรรมและภูมิปัญญาท้องถิ่น จังหวัดตาก	๑. เพื่อเพิ่มพูนความรู้และพัฒนา ศักยภาพเครือข่ายวัฒนธรรมและ ภูมิปัญญาท้องถิ่นจังหวัดตาก ๒. เพื่อเป็นการแลกเปลี่ยนเรียนรู้	- จัดฝึกอบรมถ่ายทอดความรู้และ เพิ่มศักยภาพเครือข่ายวัฒนธรรมและ ภูมิปัญญาท้องถิ่นจังหวัดตาก จำนวน ๕๐ คน	๒๕๐,๐๐๐	๒๕๐,๐๐๐	๒๕๐,๐๐๐	๒๕๐,๐๐๐	๒๕๐,๐๐๐	จำนวนผู้เข้าร่วม ฝึกอบรมไม่น้อย กว่าร้อยละ ๘๐ ของเป้าหมาย	๑. เครือข่ายวัฒนธรรมและภูมิปัญญา ท้องถิ่นได้รับการพัฒนาศักยภาพ และเพิ่มพูนความรู้ ๒. แลกเปลี่ยนเรียนรู้ซึ่งกันและกัน	กองการ ศึกษา
๒๒	โครงการฝึกอบรมด้านประเพณี ศิลปะ วัฒนธรรม ของจังหวัดตาก	๑. เพื่ออนุรักษ์ฟื้นฟูวัฒนธรรมประเพณี ที่ทรงคุณค่าให้ดำรงอยู่กับวิถีชีวิต ของจังหวัดตาก ๒. เพื่อเพิ่มพูนความรู้ และพัฒนา ด้านประเพณี ศิลปะ วัฒนธรรม ให้คงอยู่ต่อชนรุ่นหลัง	- จัดฝึกอบรมด้านประเพณี ศิลปะ วัฒนธรรมของจังหวัดตาก จำนวน ๓๐๐ คน	๓๐๐,๐๐๐	๓๐๐,๐๐๐	๓๐๐,๐๐๐	๓๐๐,๐๐๐	๓๐๐,๐๐๐	จำนวนผู้เข้าร่วม ฝึกอบรม ไม่น้อยกว่า ร้อยละ ๘๐ ของเป้าหมาย	๑. เยาวชน และประชาชนได้อนุรักษ์ ฟื้นฟูประเพณี ศิลปะ วัฒนธรรม ที่ทรงคุณค่าให้ดำรงอยู่คู่สังคมไทย ๒. เยาวชนและประชาชนได้ร่วมกัน ศึกษาเรียนรู้ และตระหนักถึงคุณค่า ความเป็นมาของวัฒนธรรมประเพณี ศิลปะ วัฒนธรรม	กองการ ศึกษา

ที่	โครงการ	วัตถุประสงค์	เป้าหมาย (ผลผลิตของโครงการ)	งบประมาณและที่ผ่านมา					ตัวชี้วัด (KPI)	ผลลัพธ์ที่คาดว่าจะ ได้รับ	หน่วยงาน ที่รับผิดชอบ หลัก
				๒๕๖๑ (บาท)	๒๕๖๒ (บาท)	๒๕๖๓ (บาท)	๒๕๖๔ (บาท)	๒๕๖๕ (บาท)			
๒๓	โครงการจัดทำห้องประวัติศาสตร์ พระบาทสมเด็จพระปรมินทรมหา ภูมิพลอดุลยเดช บรมนาถบพิตร	๑. เพื่อร่วมกับจังหวัดตาก จัดทำ สถานที่จารึกประวัติศาสตร์ของ พระบาทสมเด็จพระปรมินทรมหา ภูมิพลอดุลยเดช บรมนาถบพิตร ของจังหวัดตาก ๒. เพื่อเป็นการแสดงออกถึงความ จงรักภักดี ต่อสถาบันชาติ ศาสนา และพระมหากษัตริย์ ๓. เพื่อน้อมสำนึกในพระมหา กรุณาธิคุณเป็นล้นพ้นหาที่สุดมิได้ ของพระบาทสมเด็จพระปรมินทร มหาภูมิพลอดุลยเดช บรมนาถบพิตร	๑. จัดทำห้องจัดเก็บพญูล สุวรรณฉัตร พร้อมทั้งพระบรม ฉายาลักษณ์ฯ และอื่นๆ พร้อมทั้งจัดทำสื่อการนำเสนอ เกี่ยวกับประวัติศาสตร์ พร้อมคำ อธิบายเกี่ยวกับงานพระราชพิธี ถวายพระเพลิงพระบรมศพฯ ของจังหวัดตาก (ในรูปแบบ ดิจิทัลไฟล์) ณ อาคาร พิพิธภัณฑ์เมืองเฉลิมพระเกียรติ อ.เมือง จ.ตาก จำนวน ๑ แห่ง ๒. จัดทำหนังสือจดหมายเหตุ ประวัติศาสตร์เฉพาะเรื่องงาน พระบรมศพพระบาทสมเด็จพระ ปรมินทรมหาภูมิพลอดุลยเดช บรมนาถบพิตร ของจังหวัดตาก เพื่อบันทึกประวัติศาสตร์นี้ไว้ให้ ประชาชนอนุชนรุ่นหลังได้ ค้นคว้าและเรียนรู้ต่อไป ประกอบด้วย	๙๑๐,๓๐๐	-	-	-	-	จำนวนแห่ง	๑. ได้ร่วมกับจังหวัดตาก จัดทำ สถานที่จารึกประวัติศาสตร์ ของพระบาทสมเด็จพระ ปรมินทรมหาภูมิพลอดุลยเดช บรมนาถบพิตร ให้แก่ประชาชน จังหวัดตาก ๒. ได้แสดงออกถึงความจงรัก ภักดี ต่อสถาบันชาติ ศาสนา และพระมหากษัตริย์ ๓. ได้น้อมสำนึกในพระมหา กรุณาธิคุณเป็นล้นพ้นหาที่ สุดมิได้ ของพระบาทสมเด็จพระ ปรมินทรมหาภูมิพลอดุลย เดช บรมนาถบพิตร	กองการ ศึกษา

ที่	โครงการ	วัตถุประสงค์	เป้าหมาย (ผลผลิตของโครงการ)	งบประมาณและที่ผ่านมา					ตัวชี้วัด (KPI)	ผลลัพธ์ที่คาดว่าจะได้รับ	หน่วยงาน ที่รับผิดชอบหลัก
				๒๕๖๑ (บาท)	๒๕๖๒ (บาท)	๒๕๖๓ (บาท)	๒๕๖๔ (บาท)	๒๕๖๕ (บาท)			
			๒.๑ หนังสือจดหมายเหตุ สำหรับจัดเก็บไว้ ณ อาคาร พิพิธภัณฑ์เมืองเฉลิมพระเกียรติ จำนวน ๒ เล่ม ๒.๒ หนังสือจดหมายเหตุ สำหรับแจกจ่ายหน่วยงาน/ ส่วนราชการจังหวัดตาก จำนวน ๑,๐๐๐ เล่ม						จำนวนเล่ม  จำนวนเล่ม		
๒๔	โครงการอุดหนุนวิทยาลัย โพธิวิชาลัย (สร้างพิพิธภัณฑ์ เชิงนิเวศน์กะเหรี่ยงตาก)	- เพื่อจัดทำพิพิธภัณฑ์เชิงนิเวศ ที่เป็นต้นแบบกระบวนการพัฒนา แหล่งเรียนรู้วิถีวัฒนธรรมชุมชน ชาติพันธุ์เพื่อการท่องเที่ยว	- สนับสนุนวิทยาลัยโพธิวิชาลัย สร้างพิพิธภัณฑ์เชิงนิเวศน์ กะเหรี่ยงจังหวัดตาก จำนวน ๑ แห่ง	๑,๕๐๐,๐๐๐	-	-	-	-	จำนวนแห่ง	- ได้สืบทอดและถ่ายทอด องค์ความรู้ตามวิถีวัฒนธรรม ชนเผ่าผ่านพิพิธภัณฑ์เชิงนิเวศน์ ชุมชน และนักท่องเที่ยวมาเที่ยว จังหวัดตากเพิ่มมากขึ้น	กองการศึกษา
๒๕	โครงการจัดงานฤดูหนาว "อุ่นไอรัก คลายความหนาว"	๑. เพื่อส่งเสริมและรักษาจารีต ประเพณี และวัฒนธรรมอันดีงาม ของท้องถิ่น ๒. เพื่อการจัดแสดงสาธิตเกี่ยวกับ ศิลปวัฒนธรรมท้องถิ่น ภูมิปัญญา ชาวบ้านของชุมชนต่างๆ	- จัดกิจกรรมการ จัดแสดง สาธิตเกี่ยวกับศิลปวัฒนธรรม ท้องถิ่นของจังหวัดตาก	-	๓๐๐,๐๐๐	๓๐๐,๐๐๐	๓๐๐,๐๐๐	๓๐๐,๐๐๐	จำนวน กิจกรรม	๑. ศิลปวัฒนธรรมท้องถิ่น ของจังหวัดตาก ได้รับการ เผยแพร่และสืบสานไว้ ๒. ประชาชนได้จัดการแสดง สาธิตเกี่ยวกับศิลปวัฒนธรรม และภูมิปัญญาท้องถิ่น	กองการ ศึกษาฯ

ที่	โครงการ	วัตถุประสงค์	เป้าหมาย (ผลผลิตของโครงการ)	งบประมาณและที่ผ่านมา					ตัวชี้วัด (KPI)	ผลลัพธ์ที่คาดว่าจะได้รับ	หน่วยงาน ที่รับผิดชอบหลัก
				๒๕๖๑ (บาท)	๒๕๖๒ (บาท)	๒๕๖๓ (บาท)	๒๕๖๔ (บาท)	๒๕๖๕ (บาท)			
๒๖	โครงการจัดงานตากสิน มหาราชานุสรณ์ จังหวัดตาก ประจำปี พ.ศ. ๒๕๖๐ - ๒๕๖๑  ประจำปี พ.ศ. ๒๕๖๑ - ๒๕๖๒  ประจำปี พ.ศ. ๒๕๖๒ - ๒๕๖๓	๑. เพื่อเทิดพระเกียรติสมเด็จพระเจ้าตากสินมหาราช และสืบสานประเพณีการจัดงานตากสินมหาราชานุสรณ์ที่มีมาแต่อดีตถึงปัจจุบัน  ๒. เพื่อให้หน่วยงานต่างๆ ทั้งภาครัฐ เอกชน ประชาชน เข้ามามีส่วนร่วมในการจัดงานและอนุรักษ์สืบสานประเพณีศิลปวัฒนธรรม จารีตประเพณี และภูมิปัญญาท้องถิ่นจังหวัดตาก	- อุดหนุนจังหวัดตาก  เป็นค่าใช้จ่ายในการจัดงานตากสินมหาราชานุสรณ์ จังหวัดตาก  ผู้เข้าร่วมกิจกรรม  ๒๐,๐๐๐ คน ต่อปี	๒,๐๐๐,๐๐๐	-	-	-	-	จำนวนผู้เข้าร่วมกิจกรรม  ไม่น้อยกว่า ร้อยละ ๘๐ ของเป้าหมาย	๑. ได้เทิดพระเกียรติสมเด็จพระเจ้าตากสินมหาราช และประเพณี การจัดงานตากสินมหาราชานุสรณ์ ได้รับการสืบสานสู่รุ่นหลัง  ๒. หน่วยงานต่างๆ เกิดจิตสำนึกในการอนุรักษ์สืบสานศิลปวัฒนธรรม ประเพณีอันดีงามให้คงอยู่เป็นเอกลักษณ์ของชาวจังหวัดตาก	กองการศึกษา
รวม ๒๖ โครงการ		-	-	๑๘,๗๕๐,๓๐๐	๒๒,๖๒๐,๐๐๐	๑๗,๑๒๐,๐๐๐	๑๕,๑๒๐,๐๐๐	๑๕,๑๗๐,๐๐๐	-	-	-

## ๒.๔ แผนงานการเกษตร

ที่	โครงการ	วัตถุประสงค์	เป้าหมาย (ผลผลิตของโครงการ)	งบประมาณและที่ผ่านมา					ตัวชี้วัด (KPI)	ผลลัพธ์ที่คาดว่าจะได้รับ	หน่วยงาน ที่รับผิดชอบหลัก
				๒๕๖๑ (บาท)	๒๕๖๒ (บาท)	๒๕๖๓ (บาท)	๒๕๖๔ (บาท)	๒๕๖๕ (บาท)			
๑	โครงการส่งเสริมการปลูกพืชผักปลอดภัยจากสารพิษ	๑.เพื่อลดการใช้สารเคมีและปุ๋ยเคมี ๒.เพื่อให้เกษตรกรผู้ผลิตมีสุขภาพดีและผลผลิตที่ได้ปลอดภัยต่อผู้บริโภค ๓.เพื่อสร้างทางเลือกให้กับเกษตรกรในการสร้างรายได้และสร้างงานจากฐานทรัพยากรที่ตนเองมี ๔.เพื่อส่งเสริมการตลาดและพัฒนาบรรจุภัณฑ์ของพืชผักปลอดภัยจากสารพิษ	- จัดฝึกอบรมให้ความรู้และศึกษาดูงานการปลูกพืชผักปลอดภัยจากสารพิษ จำนวน ๓๐๐ คน - สนับสนุนเครือข่ายผู้ผลิตและจำหน่ายพืชผักปลอดภัยจากสารพิษ - สนับสนุนการตลาดและบรรจุภัณฑ์	๓๕๐,๐๐๐	๓๕๐,๐๐๐	๓๕๐,๐๐๐	๓๕๐,๐๐๐	๓๕๐,๐๐๐	จำนวนผู้เข้าร่วมฝึกอบรม/กิจกรรมไม่น้อยกว่าร้อยละ ๘๐ ของเป้าหมาย	๑.เกษตรกรได้รับความรู้และผลิตพืชผักปลอดภัยจากสารพิษเพิ่มขึ้น ๒.เป็นต้นแบบในการผลิตพืชผักปลอดสารพิษ ให้เกษตรกรที่สนใจได้เรียนรู้ ๓.มีสถานที่ผลิตและจำหน่ายพืชผักปลอดสารพิษ	กองแผนและงบประมาณ
๒	โครงการจัดงานวันเกษตรกรแพร่	๑.เพื่อเผยแพร่ความรู้ วิชาการทางด้านการเกษตร ให้แก่บุคคลทั่วไป ๒.เพื่อเป็นการส่งเสริมให้เกษตรกรได้มีพื้นที่แสดงผลผลิตทางการเกษตร ๓.เพื่อส่งเสริมการตลาด ผลผลิตทางการเกษตร	- จัดกิจกรรมเผยแพร่ความรู้ การสาธิตด้านการเกษตรและจัดประกวดการแปรรูปผลผลิตทางการเกษตร จำนวน ๒ ครั้ง ผู้เข้าร่วมกิจกรรม จำนวน ๔,๐๐๐ คน	๒๐๐,๐๐๐	๔๓๐,๐๐๐	-	-	-	จำนวนผู้เข้าร่วมกิจกรรมไม่น้อยกว่าร้อยละ ๘๐ ของเป้าหมาย	๑.เกิดการแลกเปลี่ยนเรียนรู้ระหว่างเกษตรกรและนักวิชาการ ๒.ประชาชน ผู้ประกอบการ ได้ทราบถึงแหล่งผลิตทางการเกษตรมากขึ้น ๓.เกษตรกรมีแหล่งจำหน่ายผลผลิตทางการเกษตร	กองแผนและงบประมาณ

ที่	โครงการ	วัตถุประสงค์	เป้าหมาย (ผลผลิตของโครงการ)	งบประมาณและที่ผ่านมา					ตัวชี้วัด (KPI)	ผลลัพธ์ที่คาดว่าจะได้รับ	หน่วยงาน ที่รับผิดชอบหลัก
				๒๕๖๑ (บาท)	๒๕๖๒ (บาท)	๒๕๖๓ (บาท)	๒๕๖๔ (บาท)	๒๕๖๕ (บาท)			
๓	โครงการภูมิปัญญาไทย ทำนา ๑ ไร่ ได้เงิน ๑ แสนบาท	๑.เพื่อนำมาแนวพระราชดำริของ พระบาทสมเด็จพระปรมินทรมหา ภูมิพลอดุลยเดช ในการใช้พื้นที่ให้เกิด ประโยชน์สูงสุดโดยเพิ่มประสิทธิภาพ ของการผลิตจากผลผลิตทางการเกษตร โดยใช้แนวคิดหลักเศรษฐกิจพอเพียง ๒.เพื่อให้เกษตรกรมีสุขภาพดีและ ผลผลิตที่ได้ปลอดภัยจากสารเคมี ๓.เพื่อเสริมสร้างนวัตกรรมในด้าน แนวคิดและกระบวนการทำรูปแบบ ใหม่ที่สามารถเพิ่มรายได้และลดต้นทุน ได้อย่างชัดเจน	- จัดฝึกอบรม จำนวน ๑๐๐ คน  - สนับสนุนการจัดทำแปลงนา เกษตรกรผสมผสาน ปีละ ๑๐ แปลง  - สนับสนุนเครื่องจักรกล พร้อมค่าน้ำมันเชื้อเพลิง  ในการขนย้ายเพื่อปรับพื้นที่ แปลงนา  - สนับสนุนปัจจัยการผลิต วัสดุ อุปกรณ์ เมล็ดพันธุ์ พันธุ์สัตว์ต่างๆ  - สนับสนุนการพัฒนาแปรรูป ผลผลิต และบรรจุภัณฑ์  - สนับสนุนการตลาด  - สนับสนุนศูนย์เรียนรู้ ภูมิปัญญาไทย	๓๐๐,๐๐๐	๓๐๐,๐๐๐	๓๐๐,๐๐๐	๓๐๐,๐๐๐	๓๐๐,๐๐๐	จำนวนผู้เข้าร่วม ฝึกอบรม ไม่น้อยกว่า ร้อยละ ๘๐ ของเป้าหมาย  จำนวนผู้เข้าร่วม ที่สนับสนุน	๑.เกษตรกรได้สืบสานหลักปณิธาน ของพระบาทสมเด็จพระปรมินทร มหาภูมิพลอดุลยเดช และนำมา แนวพระราชดำริมาใช้ในการปฏิบัติ ของเป้าหมาย  ๒.เกษตรกรผู้เข้าร่วมโครงการ สามารถนำความรู้ไปปฏิบัติจริง ในพื้นที่ของตนเองได้ อย่างเป็น รูปธรรม เกษตรกรสามารถเพิ่ม ประสิทธิภาพทางการเกษตร สามารถเพิ่มประสิทธิภาพ ในการผลิตและมีรายได้เพิ่มขึ้น	กองแผนและ งบประมาณ
๔	โครงการส่งเสริมการผลิตปุ๋ยอินทรีย์ เพื่อการเกษตรยั่งยืน	๑.เพื่อส่งเสริมให้ใช้ปุ๋ยอินทรีย์ใน ภาคการเกษตร ๒.เพื่อลดต้นทุนการผลิตในภาค การเกษตร ๓.เพื่อรักษาสภาพดินให้มีความอุดม สมบูรณ์	- จัดฝึกอบรมการผลิตปุ๋ยอินทรีย์ จำนวน ๑๐๐ คน	๑๕๐,๐๐๐	๑๕๐,๐๐๐	๑๕๐,๐๐๐	๑๕๐,๐๐๐	๑๕๐,๐๐๐	จำนวนผู้เข้าร่วม ฝึกอบรมไม่น้อย กว่าร้อยละ ๘๐ ของเป้าหมาย	๑.เกษตรกรลดต้นทุนผลิตในภาค การเกษตร ๒.เกษตรกรนำไปปรับใช้เศรษฐกิจ พอเพียงมาใช้ในชีวิตประจำวัน	กองแผนและ งบประมาณ

ที่	โครงการ	วัตถุประสงค์	เป้าหมาย (ผลผลิตของโครงการ)	งบประมาณและที่ผ่านมา					ตัวชี้วัด (KPI)	ผลลัพธ์ที่คาดว่าจะ ได้รับ	หน่วยงาน ที่รับผิดชอบ หลัก
				๒๕๖๑ (บาท)	๒๕๖๒ (บาท)	๒๕๖๓ (บาท)	๒๕๖๔ (บาท)	๒๕๖๕ (บาท)			
๕	โครงการประกวดแปลงนาสาธิต ภูมิปัญญาไทย ทำนา ๑ ไร่ ได้เงิน ๑ แสนบาท	๑. เพื่อส่งเสริมการสร้างนวัตกรรมใหม่ ด้านแนวคิดและกระบวนการทำนา รูปแบบใหม่ตามแนวเกษตรทฤษฎีใหม่ ๒. เพื่อเป็นการยกย่องเชิดชูเกียรติ และให้กำลังใจแก่เกษตรกรที่ทำ แปลงนาสาธิตฯ ที่ประสบผลสำเร็จ	- จัดประกวดแปลงนาสาธิตฯ ในพื้นที่จังหวัดตากเพื่อยกย่อง เชิดชูเกียรติฯ รางวัลชนะเลิศ ๑ รางวัล รองชนะเลิศอันดับ ๑ จำนวน ๑ รางวัล รองชนะเลิศ อันดับ ๒ จำนวน ๑ รางวัล และ รางวัลชมเชย จำนวน ๑๐ รางวัล	-	-	-	-	๑๐๐,๐๐๐	จำนวนแปลงนา ที่เข้าร่วม โครงการ	- เกษตรกรที่แปลงนาสาธิต ได้รับการเชิดชูเกียรติและมีขวัญ กำลังใจเพิ่มขึ้น - มีสถานที่สำหรับการเรียนรู้ และศึกษาดูงานของผู้ที่สนใจ	กองแผนและ งบประมาณ
๖	โครงการจัดทำเอกสารคู่มือเกษตรกร ปลอดภัย	- เพื่อเผยแพร่ความรู้ด้านการเกษตร ปลอดภัย	- จัดทำเอกสารคู่มือ เกษตรกรอินทรีย์ เพื่อเผยแพร่ ให้กับเกษตรกร/ประชาชน ผู้สนใจ จำนวน ๒,๐๐๐ เล่ม	๑๐๐,๐๐๐	-	-	-	-	จำนวนรูปเล่ม	- เกษตรกร/ประชาชนได้รับ ความรู้เรื่องเกษตรปลอดภัย เพิ่มขึ้น	กองแผนและ งบประมาณ
๗	โครงการส่งเสริมเกษตรกรด้าน การประมงและการแปรรูปอาหาร	๑. เพื่อส่งเสริมให้ความรู้ด้านการ เพาะเลี้ยงสัตว์น้ำกับเกษตรกร ๒. เพื่อพัฒนาอาชีพและส่งเสริม ให้รวมกลุ่มเป็นเครือข่ายอาชีพ ด้านการประมง ๓. เพื่อให้เกษตรกรมีรายได้จาก การประมงเพิ่มขึ้น ผ่านการเพิ่ม มูลค่าผลิตภัณฑ์แปรรูป ๔. เพื่อให้เกษตรกรรู้จักวิธีการ แปรรูปอาหาร ถูกต้องตามหลัก โภชนาการ	- เกษตรกรในพื้นที่จังหวัดตาก จำนวน ๗๐ คน	-	๑๕๐,๐๐๐	๑๕๐,๐๐๐	๑๕๐,๐๐๐	๑๕๐,๐๐๐	จำนวนผู้เข้าร่วม ฝึกอบรม ไม่น้อยกว่า ร้อยละ ๘๐ ของเป้าหมาย	๑. เกษตรกรสามารถนำความรู้ ที่ได้รับไปประยุกต์ใช้ในการ ประมงได้ ๒. เกษตรกรมีการพัฒนาอาชีพ และสามารถรวมกลุ่มเป็นเครือ ข่ายสร้างความเข้มแข็งให้กับ ชุมชน ๓. เกษตรกรมีรายได้จากการ ประมงเพิ่มขึ้น ๔. เกษตรกรรู้จักวิธีการแปรรูป อาหาร ถูกต้องตามหลักโภชนาการ	กองแผนและ งบประมาณ

ที่	โครงการ	วัตถุประสงค์	เป้าหมาย (ผลผลิตของโครงการ)	งบประมาณและที่ผ่านมา					ตัวชี้วัด (KPI)	ผลลัพธ์ที่คาดว่าจะได้รับ	หน่วยงาน ที่รับผิดชอบหลัก
				๒๕๖๑ (บาท)	๒๕๖๒ (บาท)	๒๕๖๓ (บาท)	๒๕๖๔ (บาท)	๒๕๖๕ (บาท)			
๘	โครงการอุดหนุนการจัดงานวันเกษตรกรพบพระ	๑. เพื่อเผยแพร่ประชาสัมพันธ์แหล่งผลิตผลผลิตทางการเกษตร ๒. ส่งเสริมด้านการตลาดแก่เกษตรกร ๓. เพื่อเผยแพร่ความรู้ทางวิชาการแผนใหม่และเทคโนโลยีสมัยใหม่สู่เกษตรกร	- อุดหนุนการจัดงานวันเกษตรกรพบพระ ผู้เข้าร่วมกิจกรรมจำนวน ๒,๐๐๐ คน	๑๕๐,๐๐๐	๑๕๐,๐๐๐	๑๕๐,๐๐๐	-	-	จำนวนผู้เข้าร่วมกิจกรรมไม่น้อยกว่าร้อยละ ๘๐ ของเป้าหมาย	๑. ประชาชน ผู้ประกอบการ ได้ทราบถึงแหล่งผลิตผลผลิตทางการเกษตรมากขึ้น ๒. เกษตรกรมีแหล่งจำหน่ายผลผลิตทางการเกษตรมากขึ้น และสามารถตกลงราคาซื้อขายได้โดยตรงกับผู้บริโภค นักธุรกิจ ผู้ประกอบการ	กองแผนและงบประมาณ
๙	โครงการจัดงานวันเกษตรกรแฟร์อำเภอวังเจ้า	๑. เพื่อเผยแพร่ความรู้ วิชาการทางการเกษตรให้แก่ประชาชนทั่วไป ๒. เพื่อเป็นการส่งเสริมให้เกษตรกรได้มีพื้นที่แสดงผลผลิตทางการเกษตร ๓. เพื่อส่งเสริมการตลาดผลผลิตทางการเกษตร	- อุดหนุนการจัดงานวันเกษตรกรแฟร์อำเภอวังเจ้า มีผู้เข้าร่วมกิจกรรมจำนวน ๑,๒๐๐ คน	-	-	๒๐๐,๐๐๐	-	-	จำนวนผู้เข้าร่วมกิจกรรมไม่น้อยกว่าร้อยละ ๘๐ ของเป้าหมาย	๑. เกิดการแลกเปลี่ยนเรียนรู้ระหว่างเกษตรกรและนักวิชาการ ๒. ประชาชน ผู้ประกอบการ ได้ทราบถึงแหล่งผลิตทางการเกษตรมากขึ้น ๓. เกษตรกรมีแหล่งจำหน่ายผลผลิตทางการเกษตร	กองแผนและงบประมาณ
๑๐	โครงการประกวดศูนย์บริการและถ่ายทอดเทคโนโลยีการเกษตรประจำตำบล	- เพื่อเป็นกลไกหลักในการขับเคลื่อนการส่งเสริมและพัฒนาการเกษตรในระดับตำบล ให้กับเกษตรกรจังหวัดตาก	- สนับสนุนการประกวดศูนย์บริการและถ่ายทอดเทคโนโลยีการเกษตรประจำตำบล	๒๔,๐๐๐	-	-	-	-	จำนวนครั้ง/กิจกรรม	๑. มีศูนย์บริการฯ ที่มีศักยภาพด้านความรู้และเทคโนโลยี ๒. มีศักยภาพด้านการจัดทำฐานข้อมูลของ อบท.	กองแผนและงบประมาณ
รวม ๙ โครงการ		-	-	๑,๒๗๔,๐๐๐	๑,๕๓๐,๐๐๐	๑,๓๐๐,๐๐๐	๙๕๐,๐๐๐	๑,๐๕๐,๐๐๐	-	-	-

## ๒.๕ แผนงานงบกลาง

ที่	โครงการ	วัตถุประสงค์	เป้าหมาย (ผลผลิตของโครงการ)	งบประมาณและที่ผ่านมา					ตัวชี้วัด (KPI)	ผลลัพธ์ที่คาดว่าจะได้รับ	หน่วยงาน ที่รับผิดชอบหลัก
				๒๕๖๑ (บาท)	๒๕๖๒ (บาท)	๒๕๖๓ (บาท)	๒๕๖๔ (บาท)	๒๕๖๕ (บาท)			
๑	โครงการฟื้นฟูสมรรถภาพที่จำเป็นต่อสุขภาพ	- เพื่อให้ผู้พิการหรือผู้ที่เป็นต้องได้รับการฟื้นฟูสมรรถภาพได้รับบริการมากขึ้น	- สมทบงบประมาณกับสำนักหลักประกันสุขภาพและดำเนินงานตามข้อตกลง	๑,๐๐๐,๐๐๐	๑,๐๐๐,๐๐๐	๑๐๐,๐๐๐	๑๐๐,๐๐๐	๑๐๐,๐๐๐	จำนวนกลุ่มเป้าหมายที่ได้รับบริการ ๘๐% ของเป้าหมายทั้งหมด	- ผู้ที่จำเป็นต้องได้รับการฟื้นฟูสมรรถภาพได้รับบริการเพิ่มและครอบคลุมมากขึ้น	กองกิจการ สภา
รวม ๑ โครงการ		-	-	๑,๐๐๐,๐๐๐	๑,๐๐๐,๐๐๐	๑๐๐,๐๐๐	๑๐๐,๐๐๐	๑๐๐,๐๐๐	-	-	-

ยุทธศาสตร์จังหวัดตาก ๕ การบริหารจัดการภาครัฐ และการรักษาความมั่นคงชายแดนและความสงบเรียบร้อย

๓. ยุทธศาสตร์ด้านการบริหารจัดการที่ดี การจัดระเบียบชุมชน/สังคม และการรักษาความสงบเรียบร้อย

๓.๑ แผนงานบริหารงานทั่วไป

ที่	โครงการ	วัตถุประสงค์	เป้าหมาย (ผลผลิตของโครงการ)	งบประมาณและที่ผ่านมา					ตัวชี้วัด (KPI)	ผลลัพธ์ที่คาดว่าจะได้รับ	หน่วยงาน ที่รับผิดชอบหลัก
				๒๕๖๑ (บาท)	๒๕๖๒ (บาท)	๒๕๖๓ (บาท)	๒๕๖๔ (บาท)	๒๕๖๕ (บาท)			
๑	โครงการจัดทำแผนพัฒนาท้องถิ่น องค์การบริหารส่วนจังหวัดตาก	๑. เพื่อจัดทำ/ทบทวนแผนพัฒนาท้องถิ่น ของ อบจ.ตาก เป็นกรอบในการกำหนดทิศทางการพัฒนาให้มุ่งไปสู่สภาพการณ์พึงประสงค์ได้อย่างเท่าทันกับการเปลี่ยนแปลง สามารถนำไปสู่การแก้ไขปัญหาและสนองตอบความต้องการของประชาชนในจังหวัดตาก ๒. เพื่อจัดทำแผนการดำเนินงาน ซึ่งแสดงรายละเอียดแผนงาน/โครงการพัฒนา และกิจกรรมที่จะดำเนินการ	๑. จัดประชุมคณะกรรมการเกี่ยวกับการจัดทำแผนพัฒนาตามระเบียบกระทรวงมหาดไทย ว่าด้วยการจัดทำแผนพัฒนา ๒. จัดทำรูปเล่มแผนพัฒนาท้องถิ่น อบจ.ตาก (ที่เพิ่มเติมหรือเปลี่ยนแปลง) จำนวน ๑๐๐ เล่ม ต่อครั้ง ๓. จัดทำรูปเล่มแผนการดำเนินงาน ประจำปีงบประมาณ อบจ.ตาก และแผนการดำเนินงาน เพิ่มเติม จำนวน ๑๐๐ เล่ม ต่อครั้ง	๓๐๐,๐๐๐	๓๐๐,๐๐๐	๓๐๐,๐๐๐	๓๐๐,๐๐๐	๓๐๐,๐๐๐	ระยะเวลาแล้วเสร็จตามระเบียบฯ  จำนวนเล่ม  จำนวนเล่ม	- องค์การบริหารส่วนจังหวัดตาก มีแผนพัฒนาท้องถิ่น และแผนการดำเนินงาน สำหรับเป็นเครื่องมือในการแก้ไขปัญหาความต้องการของประชาชนได้อย่างแท้จริง	กองแผนและงบประมาณ
๒	โครงการติดตามและประเมินผลแผนพัฒนาท้องถิ่น องค์การบริหารส่วนจังหวัดตาก	๑. เพื่อติดตามความก้าวหน้าในการปฏิบัติงาน ดำเนินงานตามแผนพัฒนา อบจ.ตาก ๒. เพื่อประเมินความพึงพอใจของประชาชนต่อการจัดบริการสาธารณะของ อบจ.ตาก	๑. ดำเนินการติดตามและประเมินผล การดำเนินการ จำนวน ๔ ครั้ง ๒. สสำรวจความคิดเห็นของประชาชนในจังหวัดตากที่มีต่อการดำเนินงานของ อบจ.ตาก จำนวน ๑ ครั้ง	๕๐,๐๐๐	๕๐,๐๐๐	๑๐๐,๐๐๐	๑๐๐,๐๐๐	๑๐๐,๐๐๐	จำนวนครั้งที่ดำเนินการติดตามฯ	๑. ทราบผลการประเมินความพึงพอใจของประชาชนที่มีต่อการบริการของ อบจ. ตาก ๒. ทราบปัญหา อุปสรรค ข้อเสนอแนะ และสามารถนำมาเป็นแนวทางในการพัฒนาการให้บริการของ อบจ.ตาก	กองแผนและงบประมาณ

ที่	โครงการ	วัตถุประสงค์	เป้าหมาย (ผลผลิตของโครงการ)	งบประมาณและที่ผ่านมา					ตัวชี้วัด (KPI)	ผลลัพธ์ที่คาดว่าจะได้รับ	หน่วยงาน ที่รับผิดชอบหลัก
				๒๕๖๑ (บาท)	๒๕๖๒ (บาท)	๒๕๖๓ (บาท)	๒๕๖๔ (บาท)	๒๕๖๕ (บาท)			
๓	โครงการประสานการจัดทำ แผนพัฒนาท้องถิ่น จังหวัดตาก	๑.เพื่อจัดทำ/ทบทวนยุทธศาสตร์ การพัฒนาของ อปท. ในเขต จังหวัดตาก ๒.เพื่อบูรณาการโครงการของ อปท. ในเขตจังหวัดตาก ๓.เพื่อตอบสนองความต้องการของ ประชาชนและสอดคล้องกับ แผนพัฒนาระดับต่างๆ ๔.เพื่อให้มีข้อมูลของ อปท. มาใช้ ประโยชน์ในการประสานแผนพัฒนา ของ อปท. ในเขตจังหวัดตาก	๑.จัดทำยุทธศาสตร์การพัฒนา ของ อปท.ในเขตจังหวัดตาก ๒.จัดประชุมคณะกรรมการ ประสานแผนพัฒนาท้องถิ่น ระดับจังหวัด	๕๐,๐๐๐	๕๐,๐๐๐	๕๐,๐๐๐	๕๐,๐๐๐	๕๐,๐๐๐	ระยะเวลา แล้วเสร็จ ตามระเบียบฯ	๑.มีแผนยุทธศาสตร์การพัฒนาของ อปท. ในเขตจังหวัดตากสำหรับเป็น แนวทางในการดำเนินการร่วมกัน ระหว่าง อปท.ในเขตจังหวัดตาก ๒.โครงการของ อปท. ในเขต จังหวัดตาก ได้รับพิจารณาบูรณาการ จากคณะกรรมการประสานแผนฯ อย่างรอบด้าน ๓.มีข้อมูลของ อปท. มาใช้ประโยชน์ ในการประสานแผนพัฒนาท้องถิ่น สี่ปี ของ อปท. ในเขตจังหวัดตาก	กองแผนและ งบประมาณ
๔	โครงการบริหารจัดการศูนย์เครือข่าย เพื่อแก้ไขปัญหา และส่งเสริมการ มีส่วนร่วมในการพัฒนาท้องถิ่น (Clinic Center) องค์การบริหารส่วนจังหวัดตาก	๑.เพื่อประสานการปฏิบัติงาน และสร้างเครือข่ายความร่วมมือ ของทุกภาคส่วนในการแก้ไขปัญหา ของประชาชนและการพัฒนาท้องถิ่น ๒.เพื่อสร้างแหล่งเรียนรู้ และ เสริมสร้างความรู้แก่ทุกภาคส่วน ที่เกี่ยวข้องในจังหวัดตาก	๑.บริหารจัดการศูนย์เครือข่าย สำหรับเป็นศูนย์เครือข่ายเพื่อ แก้ไขปัญหา และส่งเสริมการมี ส่วนร่วมในการพัฒนาท้องถิ่น ๒.แสวงหาแนวทางการให้ความรู้ ที่มีความจำเป็นในการแก้ไข ปัญหาของประชาชนในพื้นที่ จังหวัดตาก	๕๐,๐๐๐	๕๐,๐๐๐	๕๐,๐๐๐	๕๐,๐๐๐	๕๐,๐๐๐	จำนวนกิจกรรม ที่ดำเนินการ	- สามารถบริหารจัดการศูนย์ เครือข่ายสำหรับเป็นศูนย์เครือข่าย เพื่อแก้ไขปัญหา และส่งเสริม การมีส่วนร่วมในการพัฒนาท้องถิ่น	กองแผนและ งบประมาณ

ที่	โครงการ	วัตถุประสงค์	เป้าหมาย (ผลผลิตของโครงการ)	งบประมาณและที่ผ่านมา					ตัวชี้วัด (KPI)	ผลลัพธ์ที่คาดว่าจะได้รับ	หน่วยงาน ที่รับผิดชอบหลัก
				๒๕๖๑ (บาท)	๒๕๖๒ (บาท)	๒๕๖๓ (บาท)	๒๕๖๔ (บาท)	๒๕๖๕ (บาท)			
๕	โครงการส่งเสริมประชาธิปไตย	- เพื่อให้ความรู้ ความเข้าใจเกี่ยวกับการปกครองระบอบประชาธิปไตย	- จัดทำกิจกรรมส่งเสริมประชาธิปไตย เช่น การรณรงค์ ประชาสัมพันธ์กิจกรรมที่เกี่ยวข้องกับการปกครองระบอบประชาธิปไตย การจัดกิจกรรมส่งเสริมให้ความรู้เกี่ยวกับการปกครองระบอบประชาธิปไตย จำนวน ๒ ครั้ง	๑๕๐,๐๐๐	๑๕๐,๐๐๐	๑๕๐,๐๐๐	๑๕๐,๐๐๐	๑๕๐,๐๐๐	จำนวนครั้งในการจัดกิจกรรม	- นักเรียน นักศึกษาและประชาชนได้รับความรู้ ความเข้าใจเกี่ยวกับประชาธิปไตยได้อย่างถูกต้องและจังหวัดตากมีแนวทางการส่งเสริมประชาธิปไตย	กองกิจการสภา
๖	โครงการฝึกอบรมพัฒนาศักยภาพการปฏิบัติงาน อบจ.ตาก	- เพื่อให้การปฏิบัติงานขององค์การบริหารส่วนจังหวัดตาก มีประสิทธิภาพ เนื่องจากฝ่ายบริหาร ฝ่ายนิติบัญญัติ และเจ้าหน้าที่ มีการประสานงาน และกำหนดทิศทางการปฏิบัติงานไปในทิศทางเดียวกัน	- ฝึกอบรมเพื่อพัฒนาศักยภาพการปฏิบัติงาน อบจ.ตาก ให้กับฝ่ายบริหาร ฝ่ายนิติบัญญัติ และเจ้าหน้าที่ อบจ.ตาก จำนวน ๑๐๐ คน	๔๐๐,๐๐๐	๔๐๐,๐๐๐	๔๐๐,๐๐๐	๔๐๐,๐๐๐	๔๐๐,๐๐๐	จำนวนผู้เข้าร่วมฝึกอบรมไม่น้อยกว่าร้อยละ ๘๐ ของเป้าหมาย	- องค์การบริหารส่วนจังหวัดตากสามารถปฏิบัติงานได้อย่างมีประสิทธิภาพ	กองกิจการสภา
๗	โครงการฝึกอบรมเพื่อพัฒนาศักยภาพงานกิจการสภาองค์การบริหารส่วนจังหวัดตาก	- เพื่อพัฒนาศักยภาพงานกิจการสภาองค์การบริหารส่วนจังหวัดตาก ให้มีประสิทธิภาพ ถูกต้องตามระเบียบ และรวดเร็ว	- ฝึกอบรมเพื่อพัฒนาศักยภาพงานกิจการสภา ให้กับประธานสภา รองประธานสภา เลขาธิการสภา สมาชิกสภา คณะผู้บริหาร และเจ้าหน้าที่ที่เกี่ยวข้องกับงานกิจการสภา จำนวน ๑๕๐ คน	๖๐๐,๐๐๐	๖๐๐,๐๐๐	๖๐๐,๐๐๐	๖๐๐,๐๐๐	๖๐๐,๐๐๐	จำนวนผู้เข้าร่วมฝึกอบรมไม่น้อยกว่าร้อยละ ๘๐ ของเป้าหมาย	- งานกิจการสภาองค์การบริหารส่วนจังหวัดตาก สามารถปฏิบัติงานได้อย่างมีประสิทธิภาพ ถูกต้องตามระเบียบ และรวดเร็ว	กองกิจการสภา

ที่	โครงการ	วัตถุประสงค์	เป้าหมาย (ผลผลิตของโครงการ)	งบประมาณและที่ผ่านมา					ตัวชี้วัด (KPI)	ผลลัพธ์ที่คาดว่าจะได้รับ	หน่วยงาน ที่รับผิดชอบหลัก
				๒๕๖๑ (บาท)	๒๕๖๒ (บาท)	๒๕๖๓ (บาท)	๒๕๖๔ (บาท)	๒๕๖๕ (บาท)			
๘	โครงการฝึกอบรมพัฒนาศักยภาพและบทบาทสภาท้องถิ่นในจังหวัดตาก	- เพื่อให้ความรู้ ความเข้าใจ แนวทางการดำเนินงานร่วมกันของสภาท้องถิ่นในจังหวัดตาก	- ฝึกอบรมพัฒนาศักยภาพและบทบาทสภาท้องถิ่นในจังหวัดตาก ให้กับองค์กรปกครองส่วนท้องถิ่นในจังหวัดตาก จำนวน ๕๐๐ คน	๔๐๐,๐๐๐	๔๐๐,๐๐๐	๔๐๐,๐๐๐	๔๐๐,๐๐๐	๔๐๐,๐๐๐	จำนวนผู้เข้าร่วมฝึกอบรม ไม่น้อยกว่า ร้อยละ ๘๐ ของเป้าหมาย	- องค์กรปกครองส่วนท้องถิ่นในจังหวัดตาก มีนโยบายและมุ่งเน้นการพัฒนาไปในทิศทางเดียวกัน	กองกิจการสภา
๙	โครงการจัดการเลือกตั้งผู้บริหารและสมาชิกสภาองค์การบริหารส่วนจังหวัดตาก	- เพื่อให้การจัดการเลือกตั้งผู้บริหารและสมาชิกสภาองค์การบริหารส่วนจังหวัดตากเป็นไปตามที่ระเบียบกฎหมายกำหนด	- จัดการเลือกตั้งผู้บริหารและสมาชิกสภาองค์การบริหารส่วนจังหวัดตาก	๓๕,๐๐๐,๐๐๐	๓๕,๐๐๐,๐๐๐	๓๕,๐๐๐,๐๐๐	๒๐๐,๐๐๐	๒๐๐,๐๐๐	จำนวนผู้มีสิทธิเลือกตั้งมาใช้สิทธิเลือกตั้ง ไม่น้อยกว่า ร้อยละ ๗๐	- องค์การบริหารส่วนจังหวัดตาก มีผู้บริหารและสมาชิกสภาองค์การบริหารส่วนจังหวัดตาก ครบตามจำนวนที่กฎหมายกำหนด	กองกิจการสภา
๑๐	โครงการรณรงค์ ประชาสัมพันธ์ การเลือกตั้ง	- เพื่อรณรงค์ เชิญชวนประชาชนให้มีส่วนร่วมในการเลือกตั้ง	- จัดกิจกรรม หรือทำป้าย สือรณรงค์ประชาสัมพันธ์การเลือกตั้ง จำนวน ๓ กิจกรรม	๑๐๐,๐๐๐	๑๐๐,๐๐๐	๑๐๐,๐๐๐	๑๐๐,๐๐๐	๑๐๐,๐๐๐	จำนวนกิจกรรมที่ดำเนินการ	- ประชาชนสนใจ และตื่นตัวในการไปใช้สิทธิลงคะแนนเลือกตั้ง ไม่น้อยกว่าร้อยละ ๗๐ ของจำนวนผู้มีสิทธิเลือกตั้ง	กองกิจการสภา
๑๑	โครงการปฐมนิเทศข้าราชการ ลูกจ้าง และพนักงานจ้าง ของ อบจ.ตาก	๑. เพื่อให้บุคลากรที่ได้รับการบรรจุและแต่งตั้งใหม่ทราบถึงนโยบายการบริหารงานของ อบจ.ตาก และขององค์กรปกครองส่วนท้องถิ่น ๒. เพื่อให้บุคลากรที่ได้รับการบรรจุและแต่งตั้งใหม่ทราบถึงกฎ ระเบียบ ข้อบังคับ วินัย ของข้าราชการ ลูกจ้าง และพนักงานจ้าง	- ให้ความรู้แก่ข้าราชการและพนักงาน จ้าง อบจ.ตาก ที่ได้รับการบรรจุ และแต่งตั้งใหม่ หรือผู้สังเกตการณ์ จำนวน ๓๐ คน	๕๐,๐๐๐	๕๐,๐๐๐	๕๐,๐๐๐	๕๐,๐๐๐	๕๐,๐๐๐	จำนวนผู้เข้าร่วมฝึกอบรม ไม่น้อยกว่า ร้อยละ ๘๐ ของเป้าหมาย	๑.บุคลากรที่ได้รับการบรรจุและแต่งตั้งใหม่ได้ทราบถึงนโยบายการบริหารงานของ อบจ.ตาก และขององค์กรปกครองส่วนท้องถิ่น ๒.บุคลากรที่ได้รับการบรรจุและแต่งตั้งใหม่ทราบถึงกฎ ระเบียบ ข้อบังคับ วินัยของข้าราชการ ลูกจ้าง และพนักงานจ้าง	กองการเจ้าหน้าที่

ที่	โครงการ	วัตถุประสงค์	เป้าหมาย (ผลผลิตของโครงการ)	งบประมาณและที่ผ่านมา					ตัวชี้วัด (KPI)	ผลลัพธ์ที่คาดว่าจะได้รับ	หน่วยงาน ที่รับผิดชอบหลัก
				๒๕๖๑ (บาท)	๒๕๖๒ (บาท)	๒๕๖๓ (บาท)	๒๕๖๔ (บาท)	๒๕๖๕ (บาท)			
		๓. เพื่อส่งเสริมด้านคุณธรรม จริยธรรม เสริมสร้างความเข้มแข็ง ในการป้องกันการปราบปรามการทุจริตภาครัฐ								๓. บุคลากร อบจ.ตาก มีคุณธรรม จริยธรรม มีความเข้มแข็งในการป้องกันและปราบปรามการทุจริตภาครัฐมากขึ้น	
๑๒	โครงการฝึกอบรมด้านคุณธรรม และ จริยธรรม ของบุคลากร อบจ.ตาก	๑. เพื่อให้บุคลากร อบจ.ตาก มีจิตสำนึก ค่านิยม ความประพฤติ คุณธรรม จริยธรรมที่ดี ต่อองค์กร หรือหน่วยงานภาครัฐ นำสู่การป้องกันและปราบปรามการทุจริตภาครัฐ ๒. เพื่อให้ผู้เข้ารับการฝึกอบรมได้รับความรู้แนวคิดและวิธีการปฏิบัติเกี่ยวกับการพัฒนาสมรรถภาพทางร่างกายและจิตใจ ตลอดจนสามารถนำไปใช้ในการดำเนินชีวิตประจำวันได้อย่างเหมาะสม และต่อเนื่อง ๓. เพื่อเสริมสร้างความสัมพันธ์อันดีของบุคลากร อบจ.ตาก	- ฝึกอบรมบุคลากร อบจ.ตาก และผู้สังเกตการณ์ จำนวน ๑๐๐ คน	๑๕๐,๐๐๐	๑๕๐,๐๐๐	๑๕๐,๐๐๐	๑๕๐,๐๐๐	๑๕๐,๐๐๐	จำนวนผู้เข้าร่วม ฝึกอบรม ไม่น้อยกว่า ร้อยละ ๘๐ ของเป้าหมาย	๑. บุคลากรอบจ.ตาก มีจิตสำนึก ค่านิยม ความประพฤติ คุณธรรม จริยธรรมที่ดี ต่อองค์กรหรือหน่วยงานภาครัฐ นำสู่การป้องกันและปราบปรามการทุจริตภาครัฐ ๒. บุคลากรอบจ.ตากได้รับความรู้ แนวคิดและวิธีการปฏิบัติเกี่ยวกับการพัฒนาสมรรถภาพทางร่างกาย และจิตใจ ตลอดจนสามารถนำไปใช้ในการดำเนินชีวิตประจำวันได้ อย่างเหมาะสมและต่อเนื่องมากขึ้น ๓. บุคลากร อบจ.ตากมีความสัมพันธ์อันดีมากขึ้น	กองการเจ้าหน้าที่

ที่	โครงการ	วัตถุประสงค์	เป้าหมาย (ผลผลิตของโครงการ)	งบประมาณและที่ผ่านมา					ตัวชี้วัด (KPI)	ผลลัพธ์ที่คาดว่าจะได้รับ	หน่วยงาน ที่รับผิดชอบหลัก
				๒๕๖๑ (บาท)	๒๕๖๒ (บาท)	๒๕๖๓ (บาท)	๒๕๖๔ (บาท)	๒๕๖๕ (บาท)			
๑๓	โครงการเสริมสร้างศักยภาพ การปฏิบัติงานของข้าราชการ อบจ.ตาก	๑.เพื่อให้ข้าราชการ อบจ.ตาก มีความรู้ ความชำนาญเพิ่มมากขึ้น และพัฒนา ตนเองไปสู่ความก้าวหน้า ๒.เพื่อเพิ่มศักยภาพของข้าราชการ อบจ.ตาก ให้มีสมรรถนะสูง พร้อมต่อ การเปลี่ยนแปลงและสร้างผลงาน ที่มีคุณภาพและประสิทธิภาพ ๓.เพื่อให้ข้าราชการ อบจ.ตาก ทุกระดับ มีทัศนคติที่ดี ทุ่มเท และเสียสละเพื่อองค์กร ๔.เพื่อให้การปฏิบัติงาน ของข้าราชการ อบจ.ตาก มีประสิทธิภาพและประสิทธิผล	- ฝึกอบรมข้าราชการ และผู้สังเกตการณ์ จำนวน ๑๐๐ คน	๑๕๐,๐๐๐	๑๕๐,๐๐๐	๑๕๐,๐๐๐	๑๕๐,๐๐๐	๑๕๐,๐๐๐	จำนวนผู้เข้าร่วม ฝึกอบรม ไม่น้อยกว่า ร้อยละ ๘๐ ของเป้าหมาย	๑.ข้าราชการ อบจ.ตาก มีความรู้ ความชำนาญเพิ่มมากขึ้น และได้ พัฒนาตนเองในการปฏิบัติงาน ๒.ข้าราชการ อบจ.ตาก มีสมรรถนะ สูงเพิ่มขึ้น พร้อมต่อการเปลี่ยนแปลง และสร้างผลงานได้อย่างมี ประสิทธิภาพ ๓.ข้าราชการ อบจ.ตาก ทุกระดับ มีทัศนคติที่ดี ทุ่มเท และเสียสละ เพื่อ อบจ.ตาก ๔.การปฏิบัติงานของข้าราชการ อบจ.ตาก มีประสิทธิภาพและมี ประสิทธิผล	กองการ เจ้าหน้าที่
๑๔	โครงการเสริมสร้างศักยภาพ การปฏิบัติงานของพนักงานจ้าง อบจ.ตาก	๑.เพื่อให้พนักงานจ้าง อบจ.ตาก มีความรู้ ความชำนาญเพิ่มมากขึ้น และพัฒนาตนเองไปสู่ความก้าวหน้า ๒.เพื่อเพิ่มศักยภาพของพนักงานจ้าง อบจ.ตาก ให้มีสมรรถนะสูง พร้อมต่อการเปลี่ยนแปลงและ สร้างผลงานที่มีคุณภาพและ ประสิทธิภาพ	- ฝึกอบรมพนักงานจ้าง และผู้สังเกตการณ์ จำนวน ๑๗๐ คน	๒๐๐,๐๐๐	๒๐๐,๐๐๐	๒๐๐,๐๐๐	๒๐๐,๐๐๐	๒๐๐,๐๐๐	จำนวนผู้เข้าร่วม ฝึกอบรม ไม่น้อยกว่า ร้อยละ ๘๐ ของเป้าหมาย	๑.พนักงานจ้าง อบจ.ตาก มีความรู้ ความชำนาญเพิ่มมากขึ้น และได้ พัฒนาตนเองในการปฏิบัติงาน ๒.พนักงานจ้าง อบจ.ตาก มี สมรรถนะสูงเพิ่มขึ้น พร้อมต่อ การเปลี่ยนแปลงและสร้างผลงาน ได้อย่างมีประสิทธิภาพ	กองการ เจ้าหน้าที่

ที่	โครงการ	วัตถุประสงค์	เป้าหมาย (ผลผลิตของโครงการ)	งบประมาณและที่ผ่านมา					ตัวชี้วัด (KPI)	ผลลัพธ์ที่คาดว่าจะได้รับ	หน่วยงาน ที่รับผิดชอบหลัก
				๒๕๖๑ (บาท)	๒๕๖๒ (บาท)	๒๕๖๓ (บาท)	๒๕๖๔ (บาท)	๒๕๖๕ (บาท)			
		๓.เพื่อให้พนักงานจ้าง อบจ.ตาก ทุกระดับ มีทัศนคติที่ดี ทุ่มเท และเสียสละเพื่อองค์กร ๔.เพื่อให้การปฏิบัติงาน ของพนักงานจ้าง อบจ.ตาก มีประสิทธิภาพและประสิทธิผล								๓.พนักงานจ้าง อบจ.ตาก ทุกระดับ มีทัศนคติที่ดี ทุ่มเท และเสียสละ เพื่อ อบจ.ตาก ๔.การปฏิบัติงานของพนักงานจ้าง อบจ.ตาก มีประสิทธิภาพและมี ประสิทธิผล	
๑๕	โครงการฝึกอบรมพัฒนาความรู้ และทักษะด้านการปฏิบัติงานของ บุคลากร อบจ.ตาก	๑.เพื่อให้บุคลากร อบจ.ตาก มีความรู้ และทักษะในการบริหารงาน รวมทั้ง เพิ่มพูนความรู้และประสบการณ์โดย การศึกษาดูงานนอกสถานที่ ๒.เพื่อเป็นการเปิดโลกทัศน์ของ บุคลากร อบจ.ตาก ให้มีวิสัยทัศน์ กว้างไกล ๓.เพื่อศึกษาวัฒนธรรมและวิถีชีวิต ของราษฎรนอกพื้นที่	- ฝึกอบรมผู้บริหาร คณะผู้บริหาร ข้าราชการ ลูกจ้าง พนักงานจ้าง อบจ.ตาก และผู้สังเกตการณ์ จำนวน ๒๐๐ คน ต่อปี - ทัศนศึกษาดูงาน จำนวน ๑๐๐ คน	๖๐๐,๐๐๐	๖๐๐,๐๐๐	๖๐๐,๐๐๐	๖๐๐,๐๐๐	๖๐๐,๐๐๐	จำนวนผู้เข้าร่วม ฝึกอบรม ไม่น้อยกว่า ร้อยละ ๘๐ ของเป้าหมาย	๑.บุคลากร อบจ.ตาก มีความรู้ และทักษะในการบริหารงานรวมทั้ง เพิ่มพูนความรู้และประสบการณ์ มากยิ่งขึ้น ๒.เป็นการเปิดโลกทัศน์ของ บุคลากร อบจ.ตาก และมีวิสัยทัศน์ กว้างไกลยิ่งขึ้น ๓.บุคลากร อบจ.ตาก ทราบถึง วัฒนธรรมและวิถีชีวิตของราษฎร นอกพื้นที่	กองการ เจ้าหน้าที่
๑๖	โครงการฝึกอบรมพัฒนาทักษะ การพูดในที่ชุมชน	๑.เพื่อให้ผู้เข้ารับการอบรมได้เข้าใจ ถึงเรื่องพื้นฐานการพูดในที่ชุมชน ๒. เพื่อให้ผู้เข้ารับการอบรมได้เข้าใจ ถึงความหมายและขั้นตอนในการ เตรียมการพูดเพื่อการนำเสนอใน ที่ชุมชนอย่างมีประสิทธิภาพ	- ฝึกอบรมบุคลากร อบจ.ตาก และผู้สังเกตการณ์ จำนวน ๕๐ คน	๕๐,๐๐๐	๕๐,๐๐๐	๕๐,๐๐๐	๕๐,๐๐๐	๕๐,๐๐๐	จำนวนผู้เข้าร่วม ฝึกอบรม ไม่น้อยกว่า ร้อยละ ๘๐ ของเป้าหมาย	๑.ผู้เข้ารับการอบรมได้ทราบถึง พื้นฐานการพูดในที่ชุมชน ๒.ผู้เข้ารับการอบรมได้เข้าใจถึง ความหมายและขั้นตอนการพูดเพื่อ การนำเสนอในที่ชุมชนอย่างมี ประสิทธิภาพ	กองการ เจ้าหน้าที่

ที่	โครงการ	วัตถุประสงค์	เป้าหมาย (ผลผลิตของโครงการ)	งบประมาณและที่ผ่านมา					ตัวชี้วัด (KPI)	ผลลัพธ์ที่คาดว่าจะได้รับ	หน่วยงาน ที่ได้รับผิดชอบหลัก
				๒๕๖๑ (บาท)	๒๕๖๒ (บาท)	๒๕๖๓ (บาท)	๒๕๖๔ (บาท)	๒๕๖๕ (บาท)			
		๓.เพื่อให้ผู้เข้ารับการอบรมได้รับเทคนิคการพูดอย่างมีประสิทธิภาพในรูปแบบต่างๆ ๔.เพื่อให้ผู้เข้ารับการอบรมได้มีโอกาสในการฝึกทักษะในการพูดในที่ชุมชนอย่างเชี่ยวชาญ								๓.ผู้เข้ารับการฝึกอบรมได้รับเทคนิคการพูดอย่างมีประสิทธิภาพในรูปแบบต่างๆ ๔.ผู้เข้ารับการฝึกอบรมได้มีการฝึกทักษะการพูดในที่ชุมชนอย่างเชี่ยวชาญ	
๑๗	โครงการประชุมสัมมนาผู้บริหาร ข้าราชการ ลูกจ้างประจำ และพนักงานจ้าง ของ อบจ.ตาก	๑.เพื่อเพิ่มพูนความรู้ความเข้าใจด้านระเบียบ กฎหมาย ที่เกี่ยวข้องกับ อบจ. ให้กับบุคลากร อบจ.ตาก ๒.เพื่อให้บุคลากร อบจ.ตาก มีวินัยในการปฏิบัติงานได้อย่างถูกต้องตามระเบียบ กฎหมาย ป้องกันความผิดพลาดอันเกิดจากการปฏิบัติงาน ๓.เพื่อนำองค์ความรู้การบริหารราชการอย่างมีประสิทธิภาพ คุ่มค่า เกิดผลสัมฤทธิ์ ต่อภารกิจขององค์กร และเพื่อประโยชน์สูงสุดของประชาชน ๔.เพื่อติดตามประเมินผลการปฏิบัติงานของบุคลากร อบจ.ตาก	- ฝึกอบรมบุคลากร อบจ.ตาก และผู้สังเกตการณ์ จำนวน ๒๕๐ คน	๔๐๐,๐๐๐	๔๐๐,๐๐๐	๔๐๐,๐๐๐	๔๐๐,๐๐๐	๔๐๐,๐๐๐	จำนวนผู้เข้าร่วมฝึกอบรม ไม่น้อยกว่า ร้อยละ ๘๐ ของเป้าหมาย	๑.บุคลากร อบจ.ตาก ได้นำความรู้ ระเบียบ กฎหมาย ที่เกี่ยวข้องกับ อบจ. มาใช้ในการปฏิบัติงานเพิ่มขึ้น ๒. บุคลากร อบจ.ตาก มีวินัยในการปฏิบัติงานได้อย่างถูกต้องตาม ระเบียบ กฎหมาย ทำให้เกิดการผิดพลาดในการปฏิบัติงานน้อยลง ๓.การบริหารราชการมีประสิทธิภาพ คุ่มค่า เกิดผลสัมฤทธิ์ต่อภารกิจขององค์กร และเกิดประโยชน์สูงสุดต่อประชาชนมากยิ่งขึ้น ๔.ทำให้ทราบถึงผลการปฏิบัติงานของบุคลากร อบจ.ตาก	กองการเจ้าหน้าที่

ที่	โครงการ	วัตถุประสงค์	เป้าหมาย (ผลผลิตของโครงการ)	งบประมาณและที่ผ่านมา					ตัวชี้วัด (KPI)	ผลลัพธ์ที่คาดว่าจะได้รับ	หน่วยงาน ที่รับผิดชอบหลัก
				๒๕๖๑ (บาท)	๒๕๖๒ (บาท)	๒๕๖๓ (บาท)	๒๕๖๔ (บาท)	๒๕๖๕ (บาท)			
๑๘	โครงการฝึกอบรมและศึกษาดูงานตามหลักกิจการบ้านเมืองที่ดี	๑. เพื่อพัฒนาบุคลากรให้มีความรู้และทักษะในการปฏิบัติงานตามมาตรฐานการปฏิบัติงานขององค์กรทั้ง ๔๘ มาตรฐาน และด้านอื่นๆ ๒. เพื่อสร้างระบบเตือนและป้องกันการทุจริตและประพฤติมิชอบ ตลอดจนการสร้างความโปร่งใสในการบริหารงาน และการปฏิบัติราชการ ๓. เพื่อสร้างจิตสำนึกให้แก่ข้าราชการ ลูกจ้าง พนักงานจ้าง และประชาชนทั่วไป ยึดมั่นในคุณธรรม จริยธรรมที่ดี และตระหนักถึงความสำคัญของภัยจากการทุจริตและประพฤติมิชอบ	- ฝึกอบรมคณะผู้บริหาร สมาชิกสภา ข้าราชการ ลูกจ้าง พนักงานจ้าง อบจ.ตาก จำนวน ๕๐ คน	๓๐๐,๐๐๐	๓๐๐,๐๐๐	๓๐๐,๐๐๐	๓๐๐,๐๐๐	๓๐๐,๐๐๐	จำนวนผู้เข้าร่วมฝึกอบรม ไม่น้อยกว่า ร้อยละ ๘๐ ของเป้าหมาย	๑. บุคลากรใน อบจ.ตาก มีความรู้ และทักษะในการปฏิบัติงานตาม มาตรฐานขององค์กร ๒. มีระบบเตือนและป้องกันการทุจริตและประพฤติมิชอบ ตลอดจน การสร้างความโปร่งใสในการบริหารงานและการปฏิบัติราชการ ๓. ข้าราชการ ลูกจ้าง พนักงานจ้าง และประชาชนทั่วไป มีจิตสำนึก ยึดมั่นในคุณธรรม จริยธรรมที่ดี และตระหนักถึงความสำคัญของภัยจากการทุจริตและประพฤติมิชอบ	สำนักปลัดฯ
๑๙	โครงการฝึกอบรมหลักสูตรการพัฒนาทักษะด้านเทคโนโลยีสารสนเทศ สำหรับการทำงาน	- เพื่อให้ผู้เข้ารับการฝึกอบรมมีความรู้ และมีทักษะด้านเทคโนโลยีสารสนเทศ และการสื่อสารในการปฏิบัติงาน	- จัดฝึกอบรมเกี่ยวกับเทคโนโลยีสารสนเทศและการสื่อสารให้แก่ผู้บริหาร สมาชิกสภา อบจ. ข้าราชการ ลูกจ้าง พนักงานจ้าง และเจ้าหน้าที่ที่เกี่ยวข้อง จำนวน ๖๐ คน	๑๐๐,๐๐๐	๑๐๐,๐๐๐	๑๐๐,๐๐๐	-	-	จำนวนผู้เข้าร่วมฝึกอบรม ไม่น้อยกว่า ร้อยละ ๘๐ ของเป้าหมาย	- ผู้เข้ารับการฝึกอบรมมีความรู้ และทักษะการใช้เทคโนโลยีสารสนเทศและการสื่อสารในการปฏิบัติงานเพิ่มขึ้น	สำนักปลัด

ที่	โครงการ	วัตถุประสงค์	เป้าหมาย (ผลผลิตของโครงการ)	งบประมาณและที่ผ่านมา					ตัวชี้วัด (KPI)	ผลลัพธ์ที่คาดว่าจะได้รับ	หน่วยงาน ที่รับผิดชอบหลัก
				๒๕๖๑ (บาท)	๒๕๖๒ (บาท)	๒๕๖๓ (บาท)	๒๕๖๔ (บาท)	๒๕๖๕ (บาท)			
๒๐	โครงการเผยแพร่ประชาสัมพันธ์ทาง สถานีวิทยุ	๑. เพื่อสร้างความเข้าใจระหว่าง บุคคลกับหน่วยงาน ๒. เพื่อให้ประชาชนได้รับทราบข้อมูล ทันต่อเหตุการณ์ ๓. เพื่อให้ประชาชนเกิดทัศนคติที่ดี ต่อ อปท.	๑. จัดรายการวิทยุ อบจ.ตาก พบ ประชาชนทางสถานีวิทยุ สวท.ตาก และ สวท.แมสสดทุกวันจันทร์ถึง วันเสาร์ เวลา ๑๐.๐๐ - ๑๐.๓๐ น. วันละ ๓๐ นาที ๒. จัดรายการวิทยุ อบจ.ตาก พบ ประชาชนทางสถานีวิทยุ อสมท.ตาก ทุกวันจันทร์ถึงวันเสาร์ เวลา ๑๐.๐๐ ถึง ๑๐.๓๐ น. วันละ ๓๐ นาที	๔๕๖,๐๐๐	๔๕๖,๐๐๐	๔๕๖,๐๐๐	๔๕๖,๐๐๐	๔๕๖,๐๐๐	จำนวนครั้ง ในการ จัดรายการ	- ประชาชนทั่วไปได้รับทราบ ข้อมูลข่าวสารกิจกรรม ผลงาน ของ อบจ.ตาก ก่อนการดำเนินการ ระหว่างดำเนินการ และดำเนินการ แล้วเสร็จ ทันต่อเหตุการณ์ ในสภาพปัจจุบัน	สำนักปลัดฯ
๒๑	โครงการจัดทำวารสาร อบจ.ตาก	- เพื่อเผยแพร่ข่าวสาร/ผลงาน และกิจกรรม ของ อบจ.ตาก ในแต่ละเดือน	- จัดจ้างผลิตวารสาร จำนวน ๔ ฉบับ	๓๐๐,๐๐๐	๓๐๐,๐๐๐	๓๐๐,๐๐๐	๓๐๐,๐๐๐	๓๐๐,๐๐๐	จำนวนฉบับ ที่จัดพิมพ์	- ประชาชนได้รับทราบผลการ ปฏิบัติงานตามนโยบายที่ได้แถลง ไว้ต่อสภา อบจ.ตาก	สำนักปลัดฯ
๒๒	โครงการจัดทำแผ่นพับข่าว ความเคลื่อนไหว อบจ.ตาก	- เพื่อเผยแพร่ประชาสัมพันธ์ข่าวสาร ความเคลื่อนไหวของ อบจ.ตาก ในรูปแบบแผ่นพับ	- จัดจ้างผลิตแผ่นพับ จำนวน ๔ ฉบับ	๔๐,๐๐๐	๔๐,๐๐๐	๔๐,๐๐๐	๔๐,๐๐๐	๔๐,๐๐๐	จำนวนฉบับ ที่จัดพิมพ์	- ประชาชนจังหวัดตาก ได้รับทราบ ข้อมูลความเคลื่อนไหวของอบจ.ตาก ทั้งก่อนดำเนินการ ระหว่างดำเนินการ และหลังดำเนินการ	สำนักปลัดฯ
๒๓	โครงการจัดทำหนังสือรายงานผล การปฏิบัติงานประจำปี	- เพื่อเผยแพร่ผลการปฏิบัติงานตาม นโยบายที่ได้แถลงไว้ต่อสภา อบจ.ตาก ให้ประชาชนได้รับทราบ	- จัดจ้างผลิตหนังสือรายงานผล การปฏิบัติงานประจำปี งบประมาณ จำนวน ๖๐๐ เล่ม	๑๐๐,๐๐๐	๑๐๐,๐๐๐	๑๐๐,๐๐๐	๑๐๐,๐๐๐	๑๐๐,๐๐๐	จำนวนเล่ม	- ประชาชนได้รับทราบผลการ ปฏิบัติงานตามนโยบายที่ได้แถลง ไว้ต่อสภา อบจ.ตาก	สำนักปลัดฯ

ที่	โครงการ	วัตถุประสงค์	เป้าหมาย (ผลผลิตของโครงการ)	งบประมาณและที่ผ่านมา					ตัวชี้วัด (KPI)	ผลลัพธ์ที่คาดว่าจะได้รับ	หน่วยงาน ที่รับผิดชอบหลัก
				๒๕๖๑ (บาท)	๒๕๖๒ (บาท)	๒๕๖๓ (บาท)	๒๕๖๔ (บาท)	๒๕๖๕ (บาท)			
๒๔	โครงการจัดทำคู่มือแนะนำ อบจ.ตาก	๑. เพื่อเผยแพร่ประชาสัมพันธ์นโยบาย แผนงานและอำนาจหน้าที่ของ อบจ.ตาก ๒. เพื่อเผยแพร่ขั้นตอนการติดต่อ ราชการต่างๆ กับ อบจ.ตาก ๓. เพื่อเผยแพร่บทบาทในการพัฒนา ท้องถิ่นและนโยบายของผู้บริหาร ระหว่างปี ๒๕๖๑ - ๒๕๖๔ ไปสู่ หน่วยงานภาครัฐ เอกชน และ ประชาชนทั่วไป	- จัดจ้างหนังสือคู่มือแนะนำ อบจ.ตาก จำนวน ๗,๐๐๐ เล่ม	๑๐๐,๐๐๐	๑๐๐,๐๐๐	๑๐๐,๐๐๐	๑๐๐,๐๐๐	๑๐๐,๐๐๐	จำนวนเล่ม	๑. ประชาชนทั่วไปทราบนโยบาย แผนงาน และอำนาจหน้าที่ของ อบจ.ตาก ๒. ทราบขั้นตอนการติดต่อราชการ ต่างๆ กับ อบจ.ตาก ๓. ทราบบทบาทในการพัฒนาท้องถิ่น และนโยบายของผู้บริหาร ระหว่างปี ๒๕๖๑ - ๒๕๖๔ ไปสู่หน่วยงาน ภาครัฐ เอกชน และประชาชนทั่วไป	สำนักปลัดฯ
๒๕	โครงการจัดทำสื่อวีดิทัศน์บรรยายสรุป	๑. เพื่อให้ประชาชนทั่วไปเข้าใจใน อำนาจหน้าที่ กิจกรรม ข่าวสาร ผลงานของ อบจ.ตาก ๒. เพื่อให้ประชาชนมีทัศนคติที่ดีต่อ อปท. ให้ความร่วมมือในการพัฒนา ท้องถิ่นอย่างมีประสิทธิภาพ	- จัดจ้างผลิตสื่อวีดิทัศน์บรรยาย สรุปผลการดำเนินงานของ อบจ.ตาก จำนวน ๑ ครั้ง	๑๐๐,๐๐๐	๑๐๐,๐๐๐	๑๐๐,๐๐๐	๑๐๐,๐๐๐	๑๐๐,๐๐๐	จำนวนครั้ง	๑. ประชาชนทั่วไปเข้าใจในอำนาจ หน้าที่ กิจกรรม ข่าวสาร ผลงาน อบจ.ตาก ๒. ประชาชนมีทัศนคติที่ดีต่อ อปท. และให้ความร่วมมือในการพัฒนา ให้ท้องถิ่นอย่างมีประสิทธิภาพ	สำนักปลัดฯ
๒๖	โครงการจัดทำป้ายประชาสัมพันธ์ (คัตเอาต์)	๑. เพื่อประชาสัมพันธ์ผลงานนโยบาย ๔ ด้าน ของนายก อบจ.ตาก ๒. เพื่อสร้างภาพลักษณ์ที่ดีให้กับ อบจ.ตาก ๓. เพื่ออนุรักษ์ประเพณีไทยในท้องถิ่น ให้บุคคลทั่วไปรับทราบ	- จัดจ้างติดตั้งป้ายคัตเอาต์กิจกรรม ผลงานตามนโยบายของ นายก อบจ.ตาก วันสำคัญของ ประเทศที่ประกาศตามสถานการณ์ ของรัฐบาลและยังเป็นการอนุรักษ์ ประเพณีไทยในท้องถิ่นทุกอำเภอ จำนวน ๑๔๔ ป้าย	๙๐๐,๐๐๐	๙๐๐,๐๐๐	๙๐๐,๐๐๐	๙๐๐,๐๐๐	๙๐๐,๐๐๐	จำนวนป้าย ที่จัดทำ	๑. กิจกรรมผลงานของ อบจ.ตาก อย่างทั่วถึง ๒. ประชาชนรับทราบการมีส่วนร่วม ในการอนุรักษ์ประเพณีท้องถิ่น ๓. ประชาชนได้รับทราบว่าอบจ.ตาก ให้ความสำคัญกับวันสำคัญของ ประเทศตามนโยบายรัฐบาล	สำนักปลัดฯ

ที่	โครงการ	วัตถุประสงค์	เป้าหมาย (ผลผลิตของโครงการ)	งบประมาณและที่ผ่านมา					ตัวชี้วัด (KPI)	ผลลัพธ์ที่คาดว่าจะได้รับ	หน่วยงาน ที่รับผิดชอบหลัก
				๒๕๖๑ (บาท)	๒๕๖๒ (บาท)	๒๕๖๓ (บาท)	๒๕๖๔ (บาท)	๒๕๖๕ (บาท)			
๒๗	โครงการพัฒนาระบบสารสนเทศ บริหารจัดการเอกสารแบบรวมศูนย์	๑. เพื่อเพิ่มประสิทธิภาพการ รับ-ส่ง เอกสารหนังสือต่างๆ ของงานระบบ สารบรรณ ได้ง่ายและสะดวก อีกทั้ง ช่วยลดเวลา และลดขั้นตอนการ ทำงานที่ซ้ำซ้อน ลดปริมาณการใช้ กระดาษ ทำให้ลดค่าใช้จ่าย และ สามารถติดตามเอกสารและการทำ สำเนาของงานต่างๆ ได้ ๒. เพื่อสนับสนุนการปฏิบัติงานตาม นโยบายรัฐบาลโดยพัฒนาระบบงาน เข้าสู่การบริหารงานแบบอิเล็กทรอนิกส์ ภายใต้นโยบายรัฐบาลอิเล็กทรอนิกส์ และเพื่อสอดคล้องกับระบบราชการใน	- พัฒนาระบบสารสนเทศบริหาร จัดการเอกสารแบบรวมศูนย์ จำนวน ๑ ระบบ - ต่ออายุทะเบียนชื่อโดเมน www.intra-takpao.com และเช่าพื้นที่ Website Application ระบบงานสารบรรณอิเล็กทรอนิกส์ ปีละ ๑ ครั้ง	๑๐๐,๐๐๐	๑๐๐,๐๐๐	๑๐๐,๐๐๐	๑๐๐,๐๐๐	๑๐๐,๐๐๐	จำนวนระบบ  จำนวนครั้ง	๑.การรับ-ส่งเอกสารราชการ สามารถตรวจสอบการรับ-ส่งเอกสาร ได้โดยใช้โปรแกรมสามารถตรวจสอบและแจ้งเตือน พร้อมสรุป รายงานการรับ-ส่งเอกสาร ๒.สามารถลดขั้นตอนการปฏิบัติงาน และค่าใช้จ่ายในการรับ-ส่งเอกสาร ขององค์การบริหารส่วนจังหวัดตาก ๓.มีการจัดเก็บเอกสาร และการ สืบค้นเอกสารอย่างเป็นระบบและ ลดการสูญหายของเอกสารทาง ราชการ	สำนักปลัดฯ
๒๘	โครงการพัฒนาและปรับปรุงเว็บไซต์ องค์การบริหารส่วนจังหวัดตาก	- เพื่อปรับปรุงรูปลักษณ์ของเว็บไซต์ ให้ทันสมัยง่ายต่อการนำไปใช้งานและ ข้อมูลทันเหตุการณ์มากขึ้น และเพิ่ม ช่องทางให้ประชาชนมีส่วนร่วมในการ แสดงความคิดเห็นผ่านทางเว็บไซต์	- จัดจ้างลงระบบปฏิบัติการและ จัดทำเว็บไซต์ อบจ.ตาก ผู้เข้าชมเว็บไซต์ ๑๐๐,๐๐๐ คน	๑๐๐,๐๐๐	๑๐๐,๐๐๐	๑๐๐,๐๐๐	-	๑๐๐,๐๐๐	จำนวนผู้เข้าชม เว็บไซต์ ไม่น้อยกว่า ร้อยละ ๖๐	- ทำให้เว็บไซต์มีรูปแบบที่ทันสมัย และง่ายต่อประชาชนที่เข้ามา ศึกษาข้อมูลได้มากขึ้น และ ประชาชนมีส่วนร่วมในการแสดง ความคิดเห็นผ่านทางเว็บไซต์	สำนักปลัดฯ
๒๙	โครงการให้บริการ WIFI ภายใน อาคารสำนักงาน อบจ.ตาก และสนามกีฬา อบจ.ตาก	- เพื่อเพิ่มขีดความสามารถให้ บริการอินเทอร์เน็ตไร้สาย (WiFi) ในเขตความรับผิดชอบของ อบจ.ตาก	- จ้างเหมาปรับปรุงและติดตั้ง ระบบอินเทอร์เน็ตไร้สาย (WiFi) ให้ครอบคลุม สำนักงาน อบจ.ตาก และสนามกีฬา อบจ.ตาก	-	-	-	-	๑,๒๐๐,๐๐๐	โครงการ แล้วเสร็จ	- ประชาชนสามารถใช้ (WiFi) ครอบคลุม ในสำนักงาน อบจ.ตาก และสนามกีฬา อบจ.ตาก	สำนักปลัดฯ

ที่	โครงการ	วัตถุประสงค์	เป้าหมาย (ผลผลิตของโครงการ)	งบประมาณและที่ผ่านมา					ตัวชี้วัด (KPI)	ผลลัพธ์ที่คาดว่าจะได้รับ	หน่วยงาน ที่รับผิดชอบหลัก
				๒๕๖๑ (บาท)	๒๕๖๒ (บาท)	๒๕๖๓ (บาท)	๒๕๖๔ (บาท)	๒๕๖๕ (บาท)			
๓๐	โครงการจ้างที่ปรึกษาสำรวจความพึงพอใจของผู้รับบริการ อบจ.ตาก	๑. เพื่อดำเนินการสำรวจการปฏิบัติงานขององค์กรด้านบริการของ อบจ.ตาก ในการกำหนดประโยชน์ตอบแทนกรณีพิเศษ ๒. เพื่อได้ผลสำรวจความพึงพอใจของผู้รับบริการที่ได้เสนอต่อคณะอนุกรรมการประเมินประสิทธิภาพ ประสิทธิผล การปฏิบัติราชการ ๓. เพื่อนำผลสำรวจความพึงพอใจของผู้รับบริการมาปรับใช้ในการพัฒนาองค์กร และการให้บริการสาธารณะแก่ประชาชน	- สำรวจความพึงพอใจของประชาชนต่อกิจกรรมหรือโครงการที่เป็นการบริการและเป็นประโยชน์ต่อส่วนรวมของ อบจ.ตาก	๑๐๐,๐๐๐	๑๐๐,๐๐๐	๑๐๐,๐๐๐	๑๐๐,๐๐๐	๑๐๐,๐๐๐	ผลการสำรวจฯ เพิ่มขึ้น	๑.ผลสำรวจความพึงพอใจของผู้รับบริการของ อบจ.ตาก ในการกำหนดประโยชน์ตอบแทนกรณีพิเศษ ๒. นำผลสำรวจฯ เสนอต่อคณะกรรมการประเมินประสิทธิภาพ ประสิทธิภาพการปฏิบัติราชการ ๓. นำผลสำรวจฯ มาเป็นแนวทางในการพัฒนาองค์กร และการให้บริการสาธารณะที่เหมาะสมกับประชาชน	สำนักปลัดฯ
๓๑	โครงการปรับปรุงและซ่อมแซมสำนักงานองค์การบริหารส่วนจังหวัดตาก	- เพื่อปรับปรุงและซ่อมแซมอาคารสำนักงานองค์การบริหารส่วนจังหวัดตากให้มีสภาพดีขึ้น	๑. ปรับปรุงสำนักงานองค์การบริหารส่วนจังหวัดตาก ดังนี้ ๑.๑ เปลี่ยนราวระเบียงและทาสี ๑.๒ ทาสีภายนอกอาคารสำนักงาน ๑.๓ ซ่อมแซมอาคารป้อมยาม และปรับปรุงซุ้มทางเข้าสำนักงาน อบจ.ตาก ๑.๔ ซ่อมแซมห้องประชุมใหญ่ ห้องประชุม Warroom ห้องรับรอง ห้องน้ำ อาคารนิติบัญญัติ ๑.๕ ซ่อมแซมห้องปฏิบัติงาน/อาคารผู้บริหาร และอาคารปฏิบัติการ	๒,๐๐๐,๐๐๐	-	-	-	-	โครงการแล้วเสร็จ	- สำนักงานองค์การบริหารส่วนจังหวัดตาก ได้รับการปรับปรุงซ่อมแซม ให้มีสภาพที่ดีขึ้น	สำนักปลัดฯ

ที่	โครงการ	วัตถุประสงค์	เป้าหมาย (ผลผลิตของโครงการ)	งบประมาณและที่ผ่านมา					ตัวชี้วัด (KPI)	ผลลัพธ์ที่คาดว่าจะได้รับ	หน่วยงาน ที่รับผิดชอบหลัก
				๒๕๖๑ (บาท)	๒๕๖๒ (บาท)	๒๕๖๓ (บาท)	๒๕๖๔ (บาท)	๒๕๖๕ (บาท)			
			๑.๖ ต่อเติม/ปรับปรุงหลังคา พร้อมตาข่ายกันนก อาคารนิติ บัญญัติ และอาคารปฏิบัติการ ๑.๗ ปรับปรุงระบบระบายน้ำ ออกจากอาคาร และงานอื่นๆ ๒. ปรับปรุง/ซ่อมแซมระบบประปา	-	-	-	๒,๐๐๐,๐๐๐	-			
๓๒	โครงการศูนย์รวมกล้องวงจรปิด (CCTV) อบจ.ตาก	๑. เพื่อเป็นศูนย์เชื่อมโยงภาพและ ควบคุมกล้องวงจรปิดในเขตความ รับผิดชอบของ อบจ.ตาก ๒. เพื่อเป็นการเฝ้าระวังภัยและดูแล รักษาทรัพย์สินของ อบจ.ตาก	- จัดหาปรับปรุงและติดตั้ง ระบบกล้องวงจรปิดแบบรวมศูนย์	-	-	-	-	๒,๕๐๐,๐๐๐	จำนวนกล้อง วงจรปิด	๑. มีศูนย์รวมกล้องวงจรปิดที่ สามารถดูภาพได้ทุกจุดในเขต ความรับผิดชอบของ อบจ.ตาก ๒. มีการป้องกันเชิงรุกในการเฝ้า ระวังภัยและดูแลรักษาทรัพย์สิน ของ อบจ.ตาก	สำนักปลัดฯ
๓๓	โครงการก่อสร้างห้องอาหาร และห้องเก็บวัสดุ	- เพื่อก่อสร้างห้องอาหารและห้องเก็บ วัสดุ	- ก่อสร้างอาคารคอนกรีต เสริมเหล็ก ๑ ชั้น ขนาด ๑๐x๒๐ เมตร จำนวน ๑ หลัง	-	-	-	๒,๕๕๐,๐๐๐	-	จำนวนหลัง	- มีห้องอาหารและห้องเก็บ วัสดุ เพื่อรองรับผู้เข้ารับการ อบรม ณ อบจ.ตาก	สำนักปลัดฯ
๓๔	โครงการก่อสร้างโรงจอดรถยนต์ สำนักงานองค์การบริหารส่วน จังหวัดตาก	- เพื่อเพิ่มพื้นที่จอดรถยนต์สำหรับ ประชาชนผู้มาติดต่อราชการ	- โรงจอดรถยนต์บริเวณ สำนักงานองค์การบริหารส่วน จังหวัดตาก จำนวน ๓ แห่ง	-	-	๘๐๐,๐๐๐	๑,๓๕๐,๐๐๐	๔๐๐,๐๐๐	จำนวนแห่ง	- มีโรงจอดรถยนต์รองรับ ประชาชนผู้มาติดต่อราชการ	สำนักปลัดฯ

ที่	โครงการ	วัตถุประสงค์	เป้าหมาย (ผลผลิตของโครงการ)	งบประมาณและที่ผ่านมา					ตัวชี้วัด (KPI)	ผลลัพธ์ที่คาดว่าจะได้รับ	หน่วยงาน ที่รับผิดชอบหลัก											
				๒๕๖๑ (บาท)	๒๕๖๒ (บาท)	๒๕๖๓ (บาท)	๒๕๖๔ (บาท)	๒๕๖๕ (บาท)														
๓๕	โครงการปรับปรุงภูมิทัศน์ และก่อสร้างศูนย์บริการร่วม อบจ.ตาก	๑. เพื่อเฉลิมพระเกียรติใน โอกาสมหามงคลพระราช พิธีบรมราชาภิเษก ระดับ จังหวัด ๒. เพื่อปรับปรุงภูมิทัศน์ให้ ร่มรื่นสวยงาม ประชาชน สามารถเข้าถึงพื้นที่สีเขียว ๓. เพื่อเป็นการลดสภาวะ โลกร้อน และลดมลพิษใน อากาศ ๔. เพื่ออำนวยความสะดวก และตอบสนองความต้องการ ของประชาชนในการติดต่อ สอบถามข้อมูล และให้ บริการข้อมูลข่าวสารของ อบจ.ตาก ข้อมูลท่องเที่ยว และเรื่องอื่นๆ ที่ประชาชน ในท้องถิ่นร้องขอ	๑. การติดตั้งมีเตอร์ประปา และวิสตูอุปกรณ์ประปา ๒. สวนหย่อมปลูกต้นไม้ตกแต่ง และการบำรุงรักษาให้สวยงาม ๓. การจัดทำระบบรดน้ำต้นไม้ เปิด-ปิด ๔. การขยายเขตไฟฟ้า และเพิ่มขนาดมิเตอร์ จำนวน ๓ เฟส ๕. อาคารศูนย์บริการร่วม อบจ.ตาก พร้อมทั้งจอดรถ สำหรับผู้มาติดต่อประสานงาน ๖. การติดตั้งระบบกล้องวงจรปิด จำนวน ๑ ชุด ๗. เครื่องคอมพิวเตอร์ All In One สำหรับ สำนักงาน จำนวน ๑ ชุด ๘. เครื่องพิมพ์แบบฉีด หมึกพร้อมติดตั้งถังหมึก (Ink Tank Printer) จำนวน ๑ ชุด		๓๐,๐๐๐		๒๐๐,๐๐๐		๓๘๐,๐๐๐		๖๐,๐๐๐		๘๘๐,๐๐๐		๔๐๐,๐๐๐		๑๗,๐๐๐		๔,๓๐๐	โครงการ แล้วเสร็จ	๑. บริเวณป้ายประชาสัมพันธ์ อบจ.ตาก สามแยกเทศบาลนคร แม่สอด มีทัศนียภาพสวยงาม ๒. ช่วยลดมลภาวะทางอากาศ และภาวะโลกร้อน ๓. การนำเสนอข้อมูลมีความ รวดเร็ว และทันต่อเหตุการณ์ ๔. อำนวยความสะดวกให้กับ ประชาชนในติดต่อสอบถามข้อมูล และให้บริการข้อมูลของ อบจ.ตาก	สำนักปลัดฯ

ที่	โครงการ	วัตถุประสงค์	เป้าหมาย (ผลผลิตของโครงการ)	งบประมาณและที่ผ่านมา					ตัวชี้วัด (KPI)	ผลลัพธ์ที่คาดว่าจะได้รับ	หน่วยงาน ที่รับผิดชอบหลัก
				๒๕๖๑ (บาท)	๒๕๖๒ (บาท)	๒๕๖๓ (บาท)	๒๕๖๔ (บาท)	๒๕๖๕ (บาท)			
			๙. เครื่องสำรองไฟฟ้า ขนาด ๘๐๐ VA จำนวน ๑ เครื่อง ๑๐. เครื่องปรับอากาศ (Inverter) ๑๘,๐๐๐ BTU จำนวน ๑ เครื่อง ๑๑. เครื่องปรับอากาศ (Inverter) ๒๐,๐๐๐ BTU จำนวน ๑ เครื่อง ๑๒. โต๊ะประชุม ๑๐ ที่นั่ง ๑.๒๐x๓.๐๐x๐.๗๕ ม. ๑๓. เก้าอี้ประชุม ๑๓ ตัว					๒,๕๐๐  ๓๔,๘๐๐  ๔๑,๕๐๐  ๑๒,๖๐๐  ๒๓,๔๐๐			
	รวม ๓๕ โครงการ	-	-	๔๓,๓๙๖,๐๐๐	๔๑,๔๒๖,๐๐๐	๔๒,๘๒๖,๐๐๐	๑๒,๓๔๖,๐๐๐	๑๒,๑๒๒,๑๐๐	-	-	-

๓.๒ แผนงานการรักษาความสงบภายใน

ที่	โครงการ	วัตถุประสงค์	เป้าหมาย (ผลผลิตของโครงการ)	งบประมาณและที่ผ่านมา					ตัวชี้วัด (KPI)	ผลลัพธ์ที่คาดว่าจะได้รับ	หน่วยงาน ที่รับผิดชอบหลัก
				๒๕๖๑ (บาท)	๒๕๖๒ (บาท)	๒๕๖๓ (บาท)	๒๕๖๔ (บาท)	๒๕๖๕ (บาท)			
๑	โครงการช่วยเหลือราษฎรผู้ประสบภัยพิบัติในกรณีฉุกเฉิน ในเขตพื้นที่จังหวัดตาก	- เพื่อให้ความช่วยเหลือและบรรเทาความเดือดร้อนให้แก่ประชาชนผู้ประสบภัยพิบัติในกรณีฉุกเฉินต่างๆที่ไม่สามารถคาดการณ์ได้ล่วงหน้าในเขตพื้นที่จังหวัดตาก	- จัดซื้อถุงยังชีพ วัสดุ อุปกรณ์ สิ่งของเครื่องใช้ที่จำเป็นและยารักษาโรค ให้แก่ประชาชนผู้เดือดร้อนจากสาธารณภัย ภัยพิบัติในกรณีฉุกเฉินต่างๆ	๔,๐๐๐,๐๐๐	๔,๐๐๐,๐๐๐	๔,๐๐๐,๐๐๐	๔,๐๐๐,๐๐๐	๔,๐๐๐,๐๐๐	จำนวนการให้ความช่วยเหลือแก่ผู้ประสบภัยไม่น้อยกว่าร้อยละ ๗๐ ของการขอรับความช่วยเหลือ	- สามารถช่วยเหลือและบรรเทาความเดือดร้อนของประชาชนผู้ประสบภัยภัยเกิดจากภัยพิบัติกรณีฉุกเฉินต่างๆได้อีกทั้งประชาชนผู้ประสบภัย รู้สึกอบอุ่นใจและรู้สึกถึงความปลอดภัย	สำนักงานช่าง
๒	โครงการปรับปรุง ซ่อมแซมและพัฒนาสิ่งสาธารณประโยชน์ในพื้นที่เขตจังหวัดตาก เพื่อป้องกันและแก้ไขปัญหาจากภัยต่างๆ	- เพื่อให้ความช่วยเหลือและบรรเทาความเดือดร้อนให้แก่ประชาชนผู้ประสบภัยพิบัติในกรณีฉุกเฉินต่างๆ ที่ไม่สามารถคาดการณ์ได้ล่วงหน้าในเขตพื้นที่จังหวัดตาก	- ปรับปรุง ซ่อมแซมและพัฒนาสิ่งสาธารณประโยชน์ในเขตพื้นที่จังหวัดตาก ทั้งทางด้าน การป้องกัน และช่วยเหลือแก้ไขปัญหาจากภัยต่างๆเช่น อุทกภัย วาตภัย ภัยแล้ง เป็นต้น	๑,๐๐๐,๐๐๐	๑,๐๐๐,๐๐๐	๑,๐๐๐,๐๐๐	๑,๐๐๐,๐๐๐	๑,๐๐๐,๐๐๐	จำนวนแห่ง	- สามารถป้องกันและบรรเทาความเสียหายที่จะเกิดจากภัยพิบัติต่างๆได้และความรู้สึกอบอุ่นใจ และปลอดภัยของประชาชน	สำนักงานช่าง
๓	โครงการป้องกันและลดอุบัติเหตุทางถนนในช่วงเทศกาล	- เพื่อเป็นการรณรงค์ลดอุบัติเหตุบนท้องถนนในช่วงเทศกาล เพื่อให้ประชาชนผู้โดยสารและผู้ขับขี่รถยนต์ปลอดภัยทั้งชีวิตและทรัพย์สิน	- จัดตั้งจุดให้บริการและช่วยเหลือประชาชนและนักท่องเที่ยวให้ได้ รับความสะดวกและความปลอดภัยในการเดินทางในช่วงเทศกาลต่างๆ จัดทำสื่อเพื่อประชาสัมพันธ์รณรงค์การลดอุบัติเหตุทางถนน	๒๐๐,๐๐๐	๒๐๐,๐๐๐	๒๐๐,๐๐๐	๒๐๐,๐๐๐	๒๐๐,๐๐๐	ความพึงพอใจของประชาชนในการเดินทางช่วงเทศกาล	- อุบัติเหตุบนท้องถนนลดลง ประชาชนผู้โดยสารและผู้ขับขี่รถยนต์มีความปลอดภัยทั้งชีวิตและทรัพย์สิน	สำนักงานช่าง

ที่	โครงการ	วัตถุประสงค์	เป้าหมาย (ผลผลิตของโครงการ)	งบประมาณและที่ผ่านมา					ตัวชี้วัด (KPI)	ผลลัพธ์ที่คาดว่าจะได้รับ	หน่วยงาน ที่รับผิดชอบหลัก
				๒๕๖๑ (บาท)	๒๕๖๒ (บาท)	๒๕๖๓ (บาท)	๒๕๖๔ (บาท)	๒๕๖๕ (บาท)			
๔	โครงการเสริมสร้างศักยภาพชุมชนด้านการป้องกันและบรรเทาสาธารณภัย	- เพื่อให้ชุมชนในพื้นที่เสี่ยงภัยมีความพร้อมในการจัดการสาธารณภัยของชุมชนอย่างเป็นระบบโดยชุมชนคิดเองทำเองและใช้ทรัพยากรของชุมชน	- จัดฝึกอบรมความรู้เกี่ยวกับงานป้องกันบรรเทาสาธารณภัย ศึกษาดูงานนอกสถานที่ให้กับประชาชนในชุมชนต่างๆ จำนวน ๑๐๐ คน ต่อปี	๔๐๐,๐๐๐	๔๐๐,๐๐๐	๔๐๐,๐๐๐	๔๐๐,๐๐๐	๔๐๐,๐๐๐	จำนวนผู้เข้าร่วมฝึกอบรมไม่น้อยกว่าร้อยละ ๘๐ ของเป้าหมาย	- ทำให้ประชาชนในพื้นที่เสี่ยงภัยมีความพร้อมในการจัดการสาธารณภัยได้อย่างมีประสิทธิภาพและเกิดเครือข่ายช่วยเหลือกัน	สำนักงานช่าง
๕	โครงการจัดหาเครื่องมือและอุปกรณ์การปฏิบัติงานด้านการป้องกันและบรรเทาสาธารณภัย การกู้ชีพ กู้ภัย	- เพื่อให้มีเครื่องมือและอุปกรณ์ที่มีประสิทธิภาพและทันสมัยใช้ในการให้ความช่วยเหลือประชาชนผู้ประสบภัยได้อย่างรวดเร็วเพื่อให้เกิดหรือลดการสูญเสียชีวิตและทรัพย์สิน	- จัดหาเครื่องมือและอุปกรณ์ในการปฏิบัติงาน	๕๐๐,๐๐๐	๕๐๐,๐๐๐	๕๐๐,๐๐๐	๕๐๐,๐๐๐	๕๐๐,๐๐๐	จำนวนเครื่องมือและอุปกรณ์ฯ	- การช่วยเหลือประชาชนผู้ประสบภัยต่างๆ เป็นไปด้วยความรวดเร็วฉับไว และมีประสิทธิภาพเนื่องจากมีอุปกรณ์เครื่องมือที่ทันสมัย	สำนักงานช่าง
๖	โครงการศูนย์บริการและช่วยเหลือประชาชน ชุดปฏิบัติการ กู้ชีพ - กู้ภัย อบจ.ตาก ประจำปีป้องกันและบรรเทาสาธารณภัย อบจ.ตาก	- ให้ความช่วยเหลือประชาชนผู้ประสบเหตุสาธารณภัยต่างๆ เช่น อุบัติเหตุทางถนน ภัยธรรมชาติ รวมถึงการเจ็บป่วยฉุกเฉินต่างๆ และช่วยเหลือผู้พิการ ผู้สูงอายุ	- จัดตั้งชุดปฏิบัติการ กู้ชีพ - กู้ภัย อบจ.ตาก ๑ ชุดปฏิบัติการพร้อมเจ้าหน้าที่ และอุปกรณ์เครื่องมือพร้อมปฏิบัติหน้าที่ตลอด ๒๔ ชั่วโมง	๕๐๐,๐๐๐	๕๐๐,๐๐๐	๕๐๐,๐๐๐	๕๐๐,๐๐๐	๕๐๐,๐๐๐	ความพึงพอใจของประชาชนผู้ขอรับความช่วยเหลือมายังชุดปฏิบัติการ กู้ชีพกู้ภัย อบจ.ตาก	- การช่วยเหลือประชาชนผู้ประสบเหตุสาธารณภัยต่างๆ รวมถึงการเจ็บป่วยฉุกเฉินได้อย่างรวดเร็วทันเหตุการณ์และมีประสิทธิภาพ ลดการสูญเสียชีวิตและทรัพย์สิน	สำนักงานช่าง
๗	โครงการเสริมสร้างศักยภาพด้านการกู้ชีพ - กู้ภัย เพื่อเตรียมพร้อมตอบโต้เหตุสาธารณภัยต่างๆ ในเขตพื้นที่จังหวัดตาก	- เพื่อให้เจ้าหน้าที่ผู้ปฏิบัติงานด้านการกู้ชีพ-กู้ภัย มีความพร้อมในการจัดการสาธารณภัยต่างๆ ที่เกิดขึ้นได้อย่างมีประสิทธิภาพและประสิทธิผลสูงสุด	- จัดฝึกอบรมความรู้เกี่ยวกับงานป้องกันและบรรเทาสาธารณภัย ฝึกปฏิบัติการตอบโต้เหตุสาธารณภัยต่างๆ ในเขตพื้นที่จังหวัดตาก จำนวน ๖๐ คน	-	-	๓๐๐,๐๐๐	๓๐๐,๐๐๐	๓๐๐,๐๐๐	จำนวนผู้เข้าร่วมฝึกอบรมไม่น้อยกว่าร้อยละ ๘๐ ของเป้าหมาย	- เจ้าหน้าที่ผู้ปฏิบัติงานด้านการกู้ชีพ - กู้ภัย มีความพร้อมและมีประสิทธิภาพสูงในการให้ความช่วยเหลือประชาชนจากเหตุสาธารณภัยต่างๆ	สำนักงานช่าง
รวม ๗ โครงการ		-	-	๖,๖๐๐,๐๐๐	๖,๖๐๐,๐๐๐	๖,๙๐๐,๐๐๐	๖,๙๐๐,๐๐๐	๖,๙๐๐,๐๐๐	-	-	-

๓.๓ แผนงานเคหะและชุมชน

ที่	โครงการ	วัตถุประสงค์	เป้าหมาย (ผลผลิตของโครงการ)	งบประมาณและที่ผ่านมา					ตัวชี้วัด (KPI)	ผลลัพธ์ที่คาดว่าจะได้รับ	หน่วยงาน ที่รับผิดชอบหลัก
				๒๕๖๑ (บาท)	๒๕๖๒ (บาท)	๒๕๖๓ (บาท)	๒๕๖๔ (บาท)	๒๕๖๕ (บาท)			
๑	โครงการเสริมสร้างศักยภาพ การปฏิบัติงานของบุคลากร สำนักงานช่าง	- เพื่อพัฒนาทักษะความรู้ในการ ปฏิบัติงานของบุคลากรสำนักงานช่าง ให้มากขึ้น เพื่อรองรับภารกิจต่างๆ ที่สำนักงานช่างมีหน้าที่รับผิดชอบ	- ฝึกอบรม และศึกษาดูงานของ บุคลากรสำนักงานช่าง จำนวน ๑๓๑ คน	๕๐๐,๐๐๐	๕๐๐,๐๐๐	๕๐๐,๐๐๐	๕๐๐,๐๐๐	๕๐๐,๐๐๐	จำนวนผู้เข้าร่วม  ฝึกอบรม  ไม่น้อยกว่า  ร้อยละ ๘๐  ของเป้าหมาย	- บุคลากรผู้ปฏิบัติงานทางด้านช่าง  มีการพัฒนาทักษะความรู้ทางด้าน งานช่าง สามารถปฏิบัติงานได้อย่าง มีประสิทธิภาพ และเกิดประสิทธิผล ของเป้าหมาย	สำนักงานช่าง
๒	โครงการก่อสร้างศูนย์จักรกล องค์การบริหารส่วนจังหวัดตาก	- เพื่อปรับปรุงและพัฒนาสถานที่ ปฏิบัติงาน	- ก่อสร้างศูนย์จักรกล จำนวน ๑ แห่ง  ตามรายละเอียดแบบแปลนของ สำนักงานช่าง อบจ.ตาก	๙,๐๖๐,๐๐๐	๗,๒๐๐,๐๐๐	๗,๗๕๐,๐๐๐	๓,๗๕๐,๐๐๐	๓,๗๕๐,๐๐๐	โครงการแล้วเสร็จ  จำนวนแห่ง	- มีสถานที่จอดรถจักรกล  และซ่อมบำรุง ของ อบจ.ตาก  อย่างสะดวก	สำนักงานช่าง
๓	โครงการก่อสร้างอาคารเนกประสงค์	- เพื่อใช้สำหรับการเก็บวัสดุครุภัณฑ์	- ก่อสร้างอาคารเนกประสงค์ จำนวน ๑ แห่ง  ตามรายละเอียดแบบแปลนของ สำนักงานช่าง อบจ.ตาก	๑,๕๐๐,๐๐๐	๕๐๐,๐๐๐	๕๐๐,๐๐๐	๕๐๐,๐๐๐	๕๐๐,๐๐๐	โครงการแล้วเสร็จ  จำนวนแห่ง	- มีสถานที่เก็บวัสดุครุภัณฑ์  อย่างสะดวก	สำนักงานช่าง
๔	โครงการสัมมนาเสริมสร้างความรู้ ความเข้าใจ ด้านระเบียบ กฎหมาย และข้อกำหนดการพัฒนา ปรับปรุง และซ่อมแซมโครงสร้างพื้นฐาน ขององค์กรปกครองส่วนท้องถิ่น	- เพื่อให้ อปท. มีความรู้ ความ เข้าใจด้านระเบียบ กฎหมายและ ข้อกำหนดการพัฒนา ปรับปรุง และซ่อมแซมโครงสร้างพื้นฐาน ขององค์กรปกครองส่วนท้องถิ่น	- บุคลากรของ อปท. และหน่วยงานที่เกี่ยวข้อง ในพื้นที่จังหวัดตาก จำนวน ๑๘๐ คน	-	๑๘๐,๐๐๐	-	-	-	จำนวนผู้เข้าร่วม  ฝึกอบรม  ไม่น้อยกว่า  ร้อยละ ๘๐  ของเป้าหมาย	- บุคลากรของ อปท. มีความรู้ ความเข้าใจ ด้านระเบียบ และข้อกำหนดการพัฒนา ปรับปรุงและซ่อมแซมโครงสร้าง พื้นฐาน ขององค์กรปกครอง ส่วนท้องถิ่น	สำนักงานช่าง

ที่	โครงการ	วัตถุประสงค์	เป้าหมาย (ผลผลิตของโครงการ)	งบประมาณและที่ผ่านมา					ตัวชี้วัด (KPI)	ผลลัพธ์ที่คาดว่าจะได้รับ	หน่วยงาน ที่รับผิดชอบหลัก
				๒๕๖๑ (บาท)	๒๕๖๒ (บาท)	๒๕๖๓ (บาท)	๒๕๖๔ (บาท)	๒๕๖๕ (บาท)			
๕	โครงการอบรมเสริมสร้างความเข้าใจ ด้านเขตเศรษฐกิจพิเศษของบุคลากรองค์กรปกครองส่วนท้องถิ่น	- เพื่อให้ อปท. มีความรู้ความเข้าใจ ขอบเขตอำนาจหน้าที่ที่เกี่ยวข้องกับด้านเขตเศรษฐกิจพิเศษ	- บุคลากรของ อปท. จังหวัดตาก จำนวน ๑๐๐ คน	-	๓๐๐,๐๐๐	-	-	-	จำนวนผู้เข้าร่วมฝึกอบรมไม่น้อยกว่า ร้อยละ ๘๐ ของเป้าหมาย	- บุคลากรของ อปท. มีความรู้ความเข้าใจ ขอบเขตอำนาจหน้าที่ด้านเขตเศรษฐกิจพิเศษขององค์กรปกครองส่วนท้องถิ่น	สำนักงานการช่าง
๖	โครงการเพิ่มประสิทธิภาพความปลอดภัยให้กับประชาชน "ติดตั้งกล้องวงจรปิด CCTV"	๑. เพื่อให้ประชาชนเกิดความมั่นใจในมาตรการรักษาความปลอดภัยในชีวิตและทรัพย์สิน ๒. เพื่อควบคุมปัญหาที่อาจจะเกิดจากอาชญากรรม และคุ้มครองให้ชุมชนเกิดความปลอดภัย	- ติดตั้งระบบกล้องวงจรปิด จำนวน ๑ จุด บริเวณสะพานสมโภชน์กรุงรัตนโกสินทร์ ๒๐๐ ปี	-	๔๐๐,๐๐๐	-	-	-	จำนวนจุดที่ติดตั้ง	๑. ประชาชนเกิดความมั่นใจในมาตรการรักษาความปลอดภัยในชีวิตและทรัพย์สิน ๒. เป็นการควบคุมปัญหาที่อาจจะเกิดจากอาชญากรรม และคุ้มครองให้ชุมชนเกิดความปลอดภัย	สำนักงานการช่าง
รวม ๖ โครงการ		-	-	๑๑,๐๖๐,๐๐๐	๙,๐๘๐,๐๐๐	๘,๗๕๐,๐๐๐	๔,๗๕๐,๐๐๐	๔,๗๕๐,๐๐๐	-	-	-

๓.๔ แผนงานสร้างความเข้มแข็งของชุมชน

ที่	โครงการ	วัตถุประสงค์	เป้าหมาย (ผลผลิตของโครงการ)	งบประมาณและที่ผ่านมา					ตัวชี้วัด (KPI)	ผลลัพธ์ที่คาดว่าจะได้รับ	หน่วยงาน ที่รับผิดชอบหลัก
				๒๕๖๑ (บาท)	๒๕๖๒ (บาท)	๒๕๖๓ (บาท)	๒๕๖๔ (บาท)	๒๕๖๕ (บาท)			
๑	โครงการประชุมสัมมนาเชิงปฏิบัติการเพื่อบูรณาการจัดทำยุทธศาสตร์การพัฒนาขององค์กรปกครองส่วนท้องถิ่นในเขตจังหวัดตาก และจัดทำแผนพัฒนาท้องถิ่น ขององค์การบริหารส่วนจังหวัดตาก	๑. เพื่อให้การจัดทำยุทธศาสตร์การพัฒนาของ อบท. ในเขตจังหวัดตากครอบคลุมถึงปัญหาและความต้องการของประชาชน ๒. เพื่อให้ อบท. ในจังหวัดตาก นำยุทธศาสตร์การพัฒนาขององค์กรปกครองส่วนท้องถิ่นในเขตจังหวัดไปใช้เป็นกรอบในการจัดทำยุทธศาสตร์การพัฒนาของตนเอง ๓. เพื่อให้การจัดทำแผนพัฒนาท้องถิ่นของ อบจ.ตาก สามารถบูรณาการกับแผนพัฒนาในทุกระดับและตอบสนองความต้องการของประชาชนได้	- จัดประชุมเชิงปฏิบัติการเพื่อประชาคมท้องถิ่น ระดับอำเภอ จำนวน ๙ ครั้ง - จัดประชุมเชิงปฏิบัติการเพื่อประชาคมท้องถิ่น ระดับจังหวัด จำนวน ๑ ครั้ง ฤๅละ ๒๕๐ คน	๔๕๐,๐๐๐	๔๕๐,๐๐๐	๔๕๐,๐๐๐	๔๕๐,๐๐๐	๔๕๐,๐๐๐	จำนวนครั้งการจัดประชุม ผู้เข้าร่วมประชุม ไม่น้อยกว่า ร้อยละ ๘๐ ของเป้าหมาย	๑.การจัดทำยุทธศาสตร์การพัฒนาของ อบท. ในจังหวัดครอบคลุมถึงปัญหาและความต้องการของประชาชน ๒.อบท. ในจังหวัดตาก สามารถนำยุทธศาสตร์การพัฒนาขององค์กรปกครองส่วนท้องถิ่นในเขตจังหวัดไปใช้เป็นกรอบในการจัดทำยุทธศาสตร์การพัฒนา ๓. การจัดทำแผนพัฒนาท้องถิ่นของ อบจ.ตาก สามารถตอบสนองความต้องการของประชาชนในจังหวัดตาก	กองแผนและงบประมาณ
๒	โครงการฝึกอบรมเชิงปฏิบัติการการจัดทำและประสานแผนพัฒนาขององค์กรปกครองส่วนท้องถิ่นในเขตจังหวัดตาก	- เพื่อให้ผู้เข้ารับฝึกอบรมมีความรู้และเข้าใจเกี่ยวกับกระบวนการและขั้นตอนในการจัดทำและประสานแผนพัฒนาท้องถิ่นของ อบท.ในเขตจังหวัดตาก	- จัดฝึกอบรมและศึกษาดูงานให้กับเจ้าหน้าที่ผู้มีส่วนเกี่ยวข้องกับการจัดทำแผนพัฒนาองค์กรปกครองส่วนท้องถิ่นจังหวัดตาก จำนวน ๘๐ คน	๓๕๐,๐๐๐	๓๕๐,๐๐๐	๓๕๐,๐๐๐	๓๕๐,๐๐๐	๓๕๐,๐๐๐	จำนวนผู้เข้าร่วม ฝึกอบรม ไม่น้อยกว่า ร้อยละ ๘๐ ของเป้าหมาย	๑.ผู้เข้ารับการฝึกอบรมมีความรู้ความเข้าใจในการจัดทำและประสานแผนพัฒนาท้องถิ่น อย่างมีประสิทธิภาพ ๒. อบท.ในเขตจังหวัดตากมีการบูรณาการร่วมกันในการพัฒนา	กองแผนและงบประมาณ

ที่	โครงการ	วัตถุประสงค์	เป้าหมาย (ผลผลิตของโครงการ)	งบประมาณและที่ผ่านมา					ตัวชี้วัด (KPI)	ผลลัพธ์ที่คาดว่าจะได้รับ	หน่วยงาน ที่รับผิดชอบหลัก
				๒๕๖๑ (บาท)	๒๕๖๒ (บาท)	๒๕๖๓ (บาท)	๒๕๖๔ (บาท)	๒๕๖๕ (บาท)			
๓	โครงการส่งเสริมและสนับสนุนการสร้างเครือข่ายความร่วมมือภาคประชาชนระดับจังหวัดตากในการจัดทำแผนชุมชน	- เพื่อเป็นการส่งเสริม สนับสนุนการสร้างเครือข่ายความร่วมมือภาคประชาชนในการจัดทำแผนชุมชน	- จัดฝึกอบรมเชิงปฏิบัติการให้กับผู้นำเครือข่าย ผู้นำชุมชน และผู้นำองค์กรภาคประชาชนในการจัดทำแผนชุมชน จำนวน ๘๐ คน	๒๐๐,๐๐๐	๒๐๐,๐๐๐	๒๐๐,๐๐๐	๒๐๐,๐๐๐	๒๐๐,๐๐๐	จำนวนผู้เข้าร่วมฝึกอบรมไม่น้อยกว่าร้อยละ ๘๐ ของเป้าหมาย	- ทุกส่วนราชการสามารถจัดทำแผนชุมชนในท้องถิ่นได้อย่างมีประสิทธิภาพเพิ่มมากขึ้น	กองแผนและงบประมาณ
๔	โครงการฝึกอบรมและศึกษาดูงานเพิ่มพูนทักษะผู้บริหาร/ผู้นำท้องถิ่นในจังหวัดตาก	๑. เพื่อให้ผู้บริหาร/ผู้นำท้องถิ่นมีความรู้ความสามารถในการปฏิบัติงานตามอำนาจหน้าที่ ๒. มีความรู้และทักษะในการบริหารงานรวมทั้งเพิ่มพูนความรู้และประสบการณ์โดยศึกษาดูงานนอกพื้นที่ ๓. เปิดโลกทัศน์ในการปฏิบัติงานให้เกิดความคิดริเริ่มและนำมาปรับใช้ในพื้นที่	- ฝึกอบรมและศึกษาดูงานให้กับผู้บริหาร/ผู้นำท้องถิ่นในจังหวัดตาก จำนวน ๑๒๐ คน	๖๐๐,๐๐๐	๖๐๐,๐๐๐	๖๐๐,๐๐๐	-	-	จำนวนผู้เข้าร่วมฝึกอบรมไม่น้อยกว่าร้อยละ ๘๐ ของเป้าหมาย	๑.ผู้บริหาร/ผู้นำท้องถิ่นมีความรู้ความสามารถในการปฏิบัติงานตามอำนาจหน้าที่ ๒.สามารถนำความรู้และประสบการณ์ที่ได้รับไปประยุกต์ใช้ในการบริหารงาน	สำนักปลัดฯ
๕	โครงการส่งเสริมพัฒนาศักยภาพผู้นำท้องถิ่น/ท้องถิ่น ผู้นำชุมชน กลุ่มพลังมวลชน องค์กรต่างๆ และประชาชน	๑. เพื่อให้มีความรู้ความเข้าใจเกี่ยวกับบทบาทหน้าที่ของผู้นำท้องถิ่น/ท้องถิ่น ฯลฯเชิงบูรณาการ ๒. เพื่อสร้างความเข้มแข็งสมานสามัคคีและพัฒนาศักยภาพให้กับผู้นำท้องถิ่น/ท้องถิ่น ฯลฯ ในจังหวัดตาก ๓. เพื่อเสริมสร้างเครือข่ายให้กับผู้นำได้แลกเปลี่ยนประสบการณ์ความรู้ในการบริหารจัดการท้องถิ่น/ท้องถิ่นในด้านต่างๆ	- ฝึกอบรม/ศึกษาดูงานเกี่ยวกับระเบียบกฎหมายที่เกี่ยวข้อง ให้กับผู้นำท้องถิ่น/ท้องถิ่น ฯลฯ จำนวน ๔,๖๐๐ คน	๒,๓๗๕,๐๐๐	๓,๐๐๐,๐๐๐	๓,๕๐๐,๐๐๐	-	-	จำนวนผู้เข้าร่วมฝึกอบรมไม่น้อยกว่าร้อยละ ๘๐ ของเป้าหมาย	๑. ผู้นำท้องถิ่น/ท้องถิ่นได้รับความรู้ความเข้าใจเกี่ยวกับระเบียบกฎหมาย บทบาทหน้าที่ของผู้นำท้องถิ่น/ท้องถิ่นในการนำไปใช้พัฒนาท้องถิ่นของตนเองได้มากขึ้น ๒. เป็นการเสริมสร้างศักยภาพความสามัคคีของผู้นำท้องถิ่น/ท้องถิ่นในการบริหารจัดการมากขึ้น	สำนักปลัดฯ

ที่	โครงการ	วัตถุประสงค์	เป้าหมาย (ผลผลิตของโครงการ)	งบประมาณและที่ผ่านมา					ตัวชี้วัด (KPI)	ผลลัพธ์ที่คาดว่าจะได้รับ	หน่วยงาน ที่รับผิดชอบหลัก
				๒๕๖๑ (บาท)	๒๕๖๒ (บาท)	๒๕๖๓ (บาท)	๒๕๖๔ (บาท)	๒๕๖๕ (บาท)			
		๔. เพื่อเสริมสร้างความเข้าใจด้านระเบียบกฎหมายต่าง ๆ และเตรียมรับการเข้าสู่ประชาคมอาเซียน ๕. เพื่อจัดเวทีแลกเปลี่ยนองค์ความรู้ระหว่างผู้นำท้องถิ่น/ท้องถิ่น ฯลฯ								๓. เป็นการสร้างเสริมการมีส่วนร่วมและเครือข่ายสัมพันธ์ที่ดีความเข้มแข็งระหว่างองค์กรปกครองท้องถิ่นและชุมชน ๔. ผู้นำมีทักษะในการปฏิบัติงานและนำความรู้ที่ได้รับไปพัฒนาองค์กร	
๖	โครงการสร้างจิตสำนึกปกป้องสถาบันของชาติเพื่อสร้างความสมานฉันท์	๑. เพื่อสร้างความสมานฉันท์สามัคคีให้เกิดขึ้นในสังคมไทย ๒. เพื่อสร้างความภูมิใจในความเป็นชาติไทย และการปกป้องสถาบัน ชาติ ศาสน์ กษัตริย์ ๓. เพื่อเทิดทูนพระเกียรติของพระบาทสมเด็จพระเจ้าอยู่หัวฯ ให้จารีกรอยู่ในจิตใจของคนไทย ๔. เพื่อปกป้องสถาบันของชาติให้เป็นที่ยึดเหนี่ยวจิตใจของคนไทย โดยคำนึงถึงประโยชน์ของชาติมาก่อนส่วนตนหรือพวกพ้องบนหลักการ "แตกแยกแต่มีแตกต่าง" ๕. เพื่อส่งเสริมการจัดกิจกรรมร่วมกับภาครัฐ เอกชน ประชาชน สร้างความสามัคคีในหมู่คณะ	- จัดกิจกรรมการสร้างจิตสำนึกปกป้องสถาบันของชาติ ผู้เข้าร่วมกิจกรรม จำนวน ๑๐๐ คน	๑๐๐,๐๐๐	๑๐๐,๐๐๐	๑๐๐,๐๐๐	๒๐๐,๐๐๐	๒๐๐,๐๐๐	จำนวนผู้เข้าร่วมกิจกรรม ไม่น้อยกว่า ร้อยละ ๘๐ ของเป้าหมาย	๑. ผู้เข้าร่วมโครงการได้แสดงออกถึงความจงรักภักดีและเทิดทูนพระเกียรติคุณของพระบาทสมเด็จพระเจ้าอยู่หัวฯ ให้จารีกรอยู่ในจิตใจของคนไทย ๒. ผู้เข้าร่วมโครงการมีความรักและสมานสามัคคีกันของทุกคนในชาติบนหลักการแตกต่างแต่ไม่แตกแยก ๓. การส่งเสริมกิจกรรมร่วมกับภาครัฐ เอกชน ประชาชน สามารถสร้างความสามัคคีในหมู่คณะ	สำนักปลัดฯ

ที่	โครงการ	วัตถุประสงค์	เป้าหมาย (ผลผลิตของโครงการ)	งบประมาณและที่ผ่านมา					ตัวชี้วัด (KPI)	ผลลัพธ์ที่คาดว่าจะได้รับ	หน่วยงาน ที่รับผิดชอบหลัก
				๒๕๖๑ (บาท)	๒๕๖๒ (บาท)	๒๕๖๓ (บาท)	๒๕๖๔ (บาท)	๒๕๖๕ (บาท)			
๗	โครงการสนับสนุนการดำเนินงาน ลูกเสือชาวบ้านจังหวัดตากเทิดไถ่ องค์ราชัน	๑. เพื่อให้ผู้นำ/ผู้แทนลูกเสือชาวบ้านได้เข้าร่วม ถวายพระพรและแสดงความจงรักภักดี ๒. เพื่อให้สมาชิกที่ผ่านการฝึกอบรมลูกเสือ ชาวบ้านแล้วได้รับธงประจำรุ่นเป็นสิ่ง ยึดเหนี่ยวและเป็นศูนย์รวมจิตใจในการ ประกอบกิจกรรมสาธารณประโยชน์ร่วมกัน ๓. เพื่อให้สมาชิกลูกเสือชาวบ้านได้มีโอกาส แลกเปลี่ยนความคิดเห็นประสบการณ์ซึ่งกัน และกันและเป็นการประสานความสัมพันธ์ อันจะเป็นการนำไปสู่การพัฒนาองค์กร ๔. เพื่อฟื้นฟูกิจการลูกเสือชาวบ้านสร้าง กิจกรรม กฏ คำปฏิญาณและอุดมการณ์ ตลอดจนการเรียนรู้ร่วมกันในด้านวิชาการ หลักการต่างๆ ของกิจการลูกเสือชาวบ้าน รวมทั้งส่งเสริมฟื้นฟูวัฒนธรรมประเพณี ที่ดั่งงามของท้องถิ่นและรวมพลังแผ่นดิน โดยประชาชน ๕. เพื่อให้สมาชิกที่ผ่านการฝึกอบรม ลูกเสือชาวบ้านแล้วได้รับธงประจำรุ่น เป็นสิ่งยึดเหนี่ยวและเป็นศูนย์รวมจิตใจ ในการประกอบกิจกรรมสาธารณประโยชน์ ร่วมกัน	- ฝึกอบรมลูกเสือชาวบ้าน จังหวัดตาก จำนวน ๒๕๐ คน	๒๐๐,๐๐๐	๓๕๐,๐๐๐	๓๕๐,๐๐๐	๓๕๐,๐๐๐	๓๕๐,๐๐๐	จำนวนผู้เข้าร่วม ฝึกอบรม ไม่น้อยกว่า ร้อยละ ๘๐ ของเป้าหมาย	๑. สมาชิกลูกเสือชาวบ้านที่เข้า ร่วมชุมนุมมีโอกาสและเปลี่ยน ความคิดเห็นประสบการณ์ซึ่ง กันและกันและเป็นการประสาน ความสัมพันธ์อันจะเป็นการ นำไปสู่การพัฒนาองค์กร ๒. ลูกเสือชาวบ้านที่ผ่านการฝึก อบรมได้เข้าเฝ้ารับพระราชทาน ธงประจำรุ่นลูกเสือชาวบ้าน ๓. ลูกเสือชาวบ้านได้เข้าร่วม ถวายพระพรในโอกาสวัน สำคัญต่างๆ ๔. ผู้เข้ารับการฝึกอบรม วิทยากร/ผู้อำนวยการฝึกลูกเสือ ชาวบ้านได้รับการพัฒนา ศักยภาพให้เป็นวิทยากร/ ผู้อำนวยการฝึกลูกเสือชาวบ้าน ที่ดีมีคุณภาพ ๕. ผู้นำ/ผู้แทนที่เข้าร่วมกิจกรรม การประชุมระดับภาคนำความรู้ มาพัฒนา	สำนักปลัดฯ

ที่	โครงการ	วัตถุประสงค์	เป้าหมาย (ผลผลิตของโครงการ)	งบประมาณและที่ผ่านมา					ตัวชี้วัด (KPI)	ผลลัพธ์ที่คาดว่าจะได้รับ	หน่วยงาน ที่รับผิดชอบหลัก
				๒๕๖๑ (บาท)	๒๕๖๒ (บาท)	๒๕๖๓ (บาท)	๒๕๖๔ (บาท)	๒๕๖๕ (บาท)			
๘	โครงการสร้างเครือข่าย นักประชาสัมพันธ์ท้องถิ่น	๑. เพื่อฝึกอบรมสัมมนาเพิ่มพูนทักษะ นักประชาสัมพันธ์ท้องถิ่นของจังหวัดตาก และทัศนศึกษาดูงานนอกสถานที่ ๒. เพื่อเพิ่มพูนความรู้ความเข้าใจใน ข้อมูลข่าวสารที่เกี่ยวข้องกับการบริการ สาธารณะที่อยู่ในอำนาจหน้าที่ของ อปท. ให้แก่นักประชาสัมพันธ์ท้องถิ่น ๓. เพื่อสร้างเครือข่ายและส่งเสริมความ สัมพันธ์ระหว่างนักประชาสัมพันธ์ ท้องถิ่น และอบจ.ตาก	- ฝึกอบรมและศึกษาดูงาน ให้กับ ๑. ผู้ประกาศข่าวประจำหมู่บ้าน และชุมชน ๒. สื่อมวลชน นักหนังสือพิมพ์ส่วนกลาง /ท้องถิ่น, ผู้สื่อข่าวโทรทัศน์, ผู้สื่อข่าว เคเบิลทีวี, และนักจัดรายการวิทยุชุมชน ๓. บุคลากรของหน่วยงานภาครัฐ รัฐวิสาหกิจ และอปท. ที่รับผิดชอบ งานด้านประชาสัมพันธ์ จำนวน ๖๐ คน	๓๐๐,๐๐๐	๓๐๐,๐๐๐	๓๐๐,๐๐๐	๓๐๐,๐๐๐	๓๐๐,๐๐๐	จำนวนผู้เข้าร่วม ฝึกอบรม ไม่น้อยกว่า ร้อยละ ๘๐ ของเป้าหมาย	๑. นักประชาสัมพันธ์ท้องถิ่น สามารถนำความรู้ความเข้าใจ ในข้อมูลข่าวสารที่เกี่ยวข้องกับ การบริการสาธารณะที่อยู่ใน อำนาจหน้าที่ของ อปท. ๒. มีเครือข่ายการประชาสัมพันธ์ ในพื้นที่ที่ดี	สำนักปลัดฯ
๙	โครงการฝึกอบรมเพิ่มพูนทักษะการใช้ ภาษาเพื่อการเป็นนักประชาสัมพันธ์ แบบมืออาชีพ	๑. เพื่อฝึกอบรมให้ความรู้เกี่ยวกับการ ใช้ภาษา (การพูด การอ่าน การเขียน) ให้กับ พิธีกร/ผู้ประกาศ/โฆษก ประจำ หอกระจายข่าวหมู่บ้าน และเจ้าหน้าที่ ประชาสัมพันธ์ของ อปท. ในจังหวัดตาก ๒. เพื่อเพิ่มพูนความรู้ความเข้าใจใน หลักการใช้คำราชาศัพท์หรือคำเฉพาะที่ เหมาะสมกับบุคคลต่างๆ ได้อย่างถูกต้อง ๓. เพื่อให้การประชาสัมพันธ์ข้อมูล ข่าวสารต่างๆ จากผู้ที่ทำหน้าที่เป็น พิธีกร/ผู้ประกาศ/โฆษก ประจำหอ กระจายข่าวหมู่บ้าน และเจ้าหน้าที่	- ฝึกอบรมให้กับ พิธีกร/ผู้ประกาศ/ โฆษกประจำหอกระจายข่าวหมู่บ้าน เจ้าหน้าที่ประชาสัมพันธ์ของ อปท. และหน่วยงาน องค์กรต่างๆ รวมทั้งผู้สังเกตการณ์และ บุคลากรของ อบจ.ตาก จำนวน ๑๐๐ คน	๑๐๐,๐๐๐	๑๐๐,๐๐๐	๑๐๐,๐๐๐	-	-	จำนวนผู้เข้าร่วม ฝึกอบรม ไม่น้อยกว่า ร้อยละ ๘๐ ของเป้าหมาย	๑. ผู้ที่เข้ารับการอบรมสามารถ นำเอาความรู้เกี่ยวกับการใช้ภาษา ที่ต้อง ใช้ในการติดต่อสื่อสาร การประชาสัมพันธ์เผยแพร่ข้อมูล ข่าวสารให้กับประชาชนทั่วไปได้ ๒. ประชาชนทั่วไปได้รับทราบ ข้อมูลข่าวสารต่างๆ ได้ถูกต้อง ชัดเจน สร้างความเข้าใจอันดี ในสังคม ๓. ผู้ที่เข้ารับการอบรมสามารถ ทำหน้าที่เป็นนักประชาสัมพันธ์ แบบมืออาชีพได้	สำนักปลัดฯ

ที่	โครงการ	วัตถุประสงค์	เป้าหมาย (ผลผลิตของโครงการ)	งบประมาณและที่ผ่านมา					ตัวชี้วัด (KPI)	ผลลัพธ์ที่คาดว่าจะได้รับ	หน่วยงาน ที่รับผิดชอบหลัก
				๒๕๖๑ (บาท)	๒๕๖๒ (บาท)	๒๕๖๓ (บาท)	๒๕๖๔ (บาท)	๒๕๖๕ (บาท)			
		ประชาสัมพันธ์ของ อปท. ไปสู่ประชาชน ทั่วไป มีประสิทธิภาพ ไม่ก่อให้เกิด ความผิดพลาดในการสื่อสาร และมี มาตรฐานการเป็นนักประชาสัมพันธ์ แบบมืออาชีพเพิ่มมากขึ้น และยกระดับ การสื่อสารให้มีประสิทธิภาพ ในยุคของ การเป็นสมาชิกประชาคมเศรษฐกิจ อาเซียน (AEC)									
๑๐	โครงการประชาสัมพันธ์เคลื่อนที่ "อบจ.ตาก พบประชาชน"	๑. เพื่อนำนโยบาย ผลการปฏิบัติงาน ของปีงบประมาณที่ผ่านมา และแผน การดำเนินงานในปีงบประมาณปัจจุบัน ไปเผยแพร่ประชาสัมพันธ์ สร้างความ เข้าใจให้กับประชาชน ๒. เพื่อให้ประชาชนได้เข้าใจในบทบาท อำนาจหน้าที่ของ อบจ.ตาก ได้มากขึ้น และนำข้อมูลข่าวสารต่าง ๆ ที่เป็น ประโยชน์ไปเผยแพร่ให้เข้าถึง ประชาชนในพื้นที่ห่างไกล ๓. เพื่อนำสื่อประชาสัมพันธ์ต่างๆ ที่ อบจ.ตาก ได้จัดทำขึ้น ไปเผยแพร่ให้ ประชาชนได้รับทราบ และสามารถ ติดตามข้อมูลข่าวสารได้อย่างต่อเนื่อง	- ออกหน่วยประชาสัมพันธ์ เคลื่อนที่ฯ จำนวน ๑๒ ครั้ง	๑๐๐,๐๐๐	๑๐๐,๐๐๐	๑๐๐,๐๐๐	๑๐๐,๐๐๐	๑๐๐,๐๐๐	จำนวนครั้งที่ ออกหน่วย ประชาสัมพันธ์ฯ	๑. ประชาชนผู้เข้าร่วมโครงการ มีความรู้ความเข้าใจในบทบาท อำนาจหน้าที่ ผลการดำเนินงาน และแผนการพัฒนาของ อบจ.ตาก มากยิ่งขึ้น ๒. ประชาชนทั่วไปได้รับทราบ ข้อมูลข่าวสาร เอกสารสิ่งพิมพ์ ที่เป็นประโยชน์จาก อบจ.ตาก ๓. ประชาชนทั่วไปได้มีช่องทาง การร้องเรียน ร้องทุกข์ และนำเสนอ ปัญหาความเดือดร้อนความต้องการ ในพื้นที่ที่อยู่ในความรับผิดชอบของ อบจ.ตาก ให้ได้รับทราบเพื่อการ พิจารณาแก้ไขปัญหาต่อไป	สำนักปลัดฯ

ที่	โครงการ	วัตถุประสงค์	เป้าหมาย (ผลผลิตของโครงการ)	งบประมาณและที่ผ่านมา					ตัวชี้วัด (KPI)	ผลลัพธ์ที่คาดว่าจะได้รับ	หน่วยงาน ที่รับผิดชอบ หลัก
				๒๕๖๑ (บาท)	๒๕๖๒ (บาท)	๒๕๖๓ (บาท)	๒๕๖๔ (บาท)	๒๕๖๕ (บาท)			
		๔. เพื่อเปิดโอกาสให้ประชาชนได้มีการนำเสนอปัญหา ความเดือดร้อน ข้อร้องเรียน ร้องทุกข์ และความ ต้องการในพื้นที่ให้ อบจ.ตาก ได้นำ ได้ปฏิบัติราชการและพิจารณาแก้ไข								๔. ประชาชนทั่วไปรู้จักช่องทาง การสื่อสารที่ อบจ.ตากจัดทำขึ้น และสามารถติดตามข้อมูล ข่าวสารผลการดำเนินงานของ อบจ.ตากตามช่องทางสื่อต่าง ๆ ได้อย่างต่อเนื่อง	
๑๑	โครงการส่งเสริมการมีส่วนร่วม การพัฒนาท้องถิ่นในจังหวัดตาก	- เพื่อให้ความรู้ความเข้าใจและตระหนักถึงความสำคัญในการมีส่วนร่วมเพื่อพัฒนาท้องถิ่น	- จัดฝึกอบรมการมีส่วนร่วม การพัฒนาท้องถิ่นในจังหวัดตาก โดยให้ความรู้ความเข้าใจ และวิธีการ ในการมีส่วนร่วมเพื่อพัฒนาท้องถิ่นในจังหวัดตาก แก่นักศึกษา เยาวชน จำนวน ๑๐๐ คน	๒๐๐,๐๐๐	๒๐๐,๐๐๐	๒๐๐,๐๐๐	๒๐๐,๐๐๐	๒๐๐,๐๐๐	จำนวนผู้เข้าร่วม ฝึกอบรม ไม่น้อยกว่า ร้อยละ ๘๐ ของเป้าหมาย	- นักศึกษาและเยาวชน ตระหนักถึง ความสำคัญของการมีส่วนร่วม ในการพัฒนาท้องถิ่น และเข้าร่วม เป็นอาสาสมัครด้านต่างๆ เพื่อพัฒนา ท้องถิ่น	กองกิจการ สภาฯ
๑๒	โครงการชุมชนเข้มแข็งเพื่อเอาชนะ ยาเสพติด	-เพื่อส่งเสริมความเข้มแข็งของชุมชน ในลักษณะเครือข่ายเฝ้าระวัง ยาเสพติด	-ฝึกอบรมให้กับประชาชน จำนวน ๑๕๐ คน	๑๐๐,๐๐๐	๑๐๐,๐๐๐	๑๐๐,๐๐๐	๑๐๐,๐๐๐	๑๐๐,๐๐๐	จำนวนผู้เข้าร่วม ฝึกอบรม ไม่น้อยกว่า ร้อยละ ๘๐ ของเป้าหมาย	- มีเครือข่ายชุมชนที่เข้มแข็ง ในการเฝ้าระวังยาเสพติด	กองกิจการ สภาฯ

ที่	โครงการ	วัตถุประสงค์	เป้าหมาย (ผลผลิตของโครงการ)	งบประมาณและที่ผ่านมา					ตัวชี้วัด (KPI)	ผลลัพธ์ที่คาดว่าจะได้รับ	หน่วยงาน ที่รับผิดชอบหลัก
				๒๕๖๑ (บาท)	๒๕๖๒ (บาท)	๒๕๖๓ (บาท)	๒๕๖๔ (บาท)	๒๕๖๕ (บาท)			
๑๓	โครงการจัดงานวันต่อต้านยาเสพติด	๑. เพื่อปลูกกระแสกระตุ้นให้เกิดความตื่นตัวในการป้องกันและเฝ้าระวังปัญหาเสพติดในกลุ่มเด็กและเยาวชน ๒. เพื่อให้เกิดเวทีในการแสดงออกถึงความสามารถของเด็กและเยาวชน รู้จักใช้เวลาว่างให้เกิดประโยชน์ ห่างไกลจากยาเสพติด	- จัดกิจกรรมวันต่อต้านยาเสพติด โดยมีเด็กและเยาวชนเข้าร่วม กิจกรรม จำนวน ๘๐๐ คน	๕๐,๐๐๐	๕๐,๐๐๐	๕๐,๐๐๐	๕๐,๐๐๐	๕๐,๐๐๐	จำนวนผู้เข้าร่วมกิจกรรม ไม่น้อยกว่า ร้อยละ ๘๐ ของเป้าหมาย	๑. ประชาชนและเยาวชนเกิดความตื่นตัวและตระหนักถึงผลกระทบของยาเสพติด ๒. เยาวชนมีเวทีในการแสดงออกถึงความสามารถ รู้จักใช้เวลาว่างให้เกิดประโยชน์	กองกิจการ สภาฯ
๑๔	โครงการส่งเสริมป้องกันและแก้ไข ปัญหาเสพติด จังหวัดตาก ปีงบประมาณ ๒๕๖๑	๑. เพื่อสร้างกระแสและกระตุ้นการดำเนินงานด้านการป้องกันและแก้ไขปัญหาเสพติดตาม แนวทางการดำเนินงานโครงการ TO BE NUMBER ONE อย่างต่อเนื่อง ๒. เพื่อพัฒนาความร่วมมือในการดำเนินงานด้านการป้องกันและแก้ไขปัญหาเสพติดในกลุ่มสมาชิกให้เข้มแข็งและสามารถขยายผลได้	จัดกิจกรรม ๒ ครั้ง ได้แก่ ๑. ประชุมเชิงปฏิบัติการ แกนนำศูนย์เพื่อนใจ TO BE NUMBER ONE จำนวน ๒๑๐ คน ๒. ประชุมเชิงปฏิบัติการ แกนนำสมาชิก TO BE NUMBER ONE จ.ตาก จำนวน ๓๐๐ คน ณ ห้องประชุม อบจ.ตาก	๔๓๗,๔๕๐	-	-	-	-	จำนวนผู้เข้าร่วมกิจกรรม ไม่น้อยกว่า ร้อยละ ๘๐ ของเป้าหมาย	๑. สร้างกระแสและกระตุ้นการดำเนินงานด้านการป้องกันและแก้ไขปัญหาเสพติดในกลุ่มเยาวชนตามแนวทางของโครงการ TO BE NUMBER ONE ๒. เกิดการพัฒนาความร่วมมือในการดำเนินงานด้านการป้องกัน และแก้ไขปัญหายาเสพติดในกลุ่มสมาชิกให้เข้มแข็งและขยายผลได้	กองกิจการ สภาฯ

ที่	โครงการ	วัตถุประสงค์	เป้าหมาย (ผลผลิตของโครงการ)	งบประมาณและที่ผ่านมา					ตัวชี้วัด (KPI)	ผลลัพธ์ที่คาดว่าจะได้รับ	หน่วยงาน ที่รับผิดชอบหลัก
				๒๕๖๑ (บาท)	๒๕๖๒ (บาท)	๒๕๖๓ (บาท)	๒๕๖๔ (บาท)	๒๕๖๕ (บาท)			
๑๕	โครงการจิตอาสาพระราชทาน ตามแนวพระราชดำริ “เราทำความดี ด้วยหัวใจ” ในพื้นที่จังหวัดตาก	๑. เพื่อเป็นการรวมความสมัครสมาน สามัคคีของคนไทยทุกคนในการทำ กิจกรรมสาธารณประโยชน์เพื่อ พัฒนาพื้นที่ชุมชนต่างๆ ให้มี ความเจริญ ๒. เพื่อให้เกิดประโยชน์ต่อชุมชน อย่างถาวร	- จัดกิจกรรมจิตอาสาพัฒนา ของจังหวัดตาก ตามภารกิจ หน้าที่และความรับผิดชอบ ที่ได้รับมอบหมาย จำนวน ๓ ครั้ง	-	๘๐๐,๐๐๐	๘๐๐,๐๐๐	๘๐๐,๐๐๐	๘๐๐,๐๐๐	จำนวนครั้ง ในการจัด กิจกรรม	๑. ทำให้เกิดความสมัครสมาน สามัคคีของคนไทยทุกคนในการ ทำกิจกรรมสาธารณประโยชน์ เพื่อพัฒนาพื้นที่ชุมชนต่างๆ ให้มีความเจริญ ๒. ทำให้ชุมชนเกิดการพัฒนา อย่างถาวร	กองแผนและ งบประมาณ
๑๖	โครงการเพิ่มศักยภาพด้านการบริหาร จัดการที่ดีในการพัฒนาท้องถิ่น จังหวัดตาก	๑. เพื่อเพิ่มพูนความรู้ความเข้าใจ ในการปฏิบัติงานตามอำนาจหน้าที่ ของ อปท. ๒. เพื่อสร้างเครือข่ายและส่งเสริม ความสัมพันธ์ที่ดีระหว่าง อปท. ในจังหวัดตาก กับ อบจ.ตาก ๓. เพื่อให้นำความรู้และประสบการณ์ ที่ได้จากการเรียนรู้ท้องถิ่นอื่น มาปรับ ใช้ในด้านการบริหารงาน/ปฏิบัติงาน อย่างเหมาะสมและเป็นประโยชน์แก่ ท้องถิ่นของตนเอง	- ฝึกอบรมและศึกษาดูงานให้กับ ผู้บริหารท้องถิ่น สมาชิกสภาท้องถิ่น ข้าราชการ และพนักงานจ้าง ของ อปท. ในจังหวัดตาก จำนวน ๑๒๐ คน	-	-	-	๖๐๐,๐๐๐	๖๐๐,๐๐๐	จำนวนผู้เข้าร่วม ฝึกอบรม ไม่น้อยกว่า ร้อยละ ๘๐ ของเป้าหมาย	๑. ผู้เข้าร่วมโครงการฯ มีความรู้ ความเข้าใจในการปฏิบัติงานตาม อำนาจหน้าที่ของตน ๒. อบจ.ตาก มีเครือข่าย อปท. ที่ดี ๓. ผู้เข้าร่วมโครงการฯ มีความรู้ และสามารถนำประสบการณ์ที่ได้ จากการเรียนรู้ท้องถิ่นอื่น มาปรับ ใช้ในด้านการบริหารงาน/ปฏิบัติงาน อย่างเหมาะสมและเป็นประโยชน์ แก่ท้องถิ่นของตนเอง	สำนักปลัดฯ

ที่	โครงการ	วัตถุประสงค์	เป้าหมาย (ผลผลิตของโครงการ)	งบประมาณและที่ผ่านมา					ตัวชี้วัด (KPI)	ผลลัพธ์ที่คาดว่าจะได้รับ	หน่วยงาน ที่รับผิดชอบหลัก
				๒๕๖๑ (บาท)	๒๕๖๒ (บาท)	๒๕๖๓ (บาท)	๒๕๖๔ (บาท)	๒๕๖๕ (บาท)			
๑๗	โครงการส่งเสริมความรู้ด้านการมีส่วนร่วมในการพัฒนาท้องถิ่นจังหวัดตาก	๑. เพื่อเสริมสร้างความรู้ความเข้าใจการมีส่วนร่วมในการพัฒนาตนเองและพัฒนาชุมชน ๒. เพื่อนำแนวทางเศรษฐกิจพอเพียงมาปรับใช้ในการพัฒนาท้องถิ่นของตนเอง ๓. เพื่อให้มีความรู้และประสบการณ์ที่ได้จากการเรียนรู้ท้องถิ่นอื่นมาปรับใช้ให้เหมาะสมและเป็นประโยชน์แก่ท้องถิ่นของตนเอง	- ฝึกอบรมและศึกษาดูงานให้กับผู้นำท้องที่/ท้องถิ่น ผู้นำชุมชน กลุ่มพลังมวลชน องค์กรต่างๆ และประชาชน จำนวน ๑,๐๐๐ คน	-	-	-	๓,๕๐๐,๐๐๐	๓,๕๐๐,๐๐๐	จำนวนผู้เข้าร่วมฝึกอบรมไม่น้อยกว่า ร้อยละ ๘๐ ของเป้าหมาย	๑. ผู้เข้าร่วมโครงการฯ มีความรู้ความเข้าใจการมีส่วนร่วมในการพัฒนาตนเองและพัฒนาชุมชน ๒. ผู้เข้าร่วมโครงการฯ สามารถนำแนวทางเศรษฐกิจพอเพียงมาปรับใช้ในการพัฒนาท้องถิ่นของตนเอง ๓. ผู้เข้าร่วมโครงการฯ มีความรู้และประสบการณ์ที่ได้จากการเรียนรู้ท้องถิ่นอื่น สามารถนำมาปรับใช้ให้เกิดประโยชน์แก่ท้องถิ่นของตนเอง	สำนักปลัดฯ
รวม ๑๗ โครงการ		-	-	๕,๕๖๒,๔๕๐	๖,๗๐๐,๐๐๐	๗,๒๐๐,๐๐๐	๗,๒๐๐,๐๐๐	๗,๒๐๐,๐๐๐	-	-	-

๓.๕ แผนงานงบกลาง

ที่	โครงการ	วัตถุประสงค์	เป้าหมาย (ผลผลิตของโครงการ)	งบประมาณและที่ผ่านมา					ตัวชี้วัด (KPI)	ผลลัพธ์ที่คาดว่าจะได้รับ	หน่วยงาน ที่รับผิดชอบหลัก
				๒๕๖๑ (บาท)	๒๕๖๒ (บาท)	๒๕๖๓ (บาท)	๒๕๖๔ (บาท)	๒๕๖๕ (บาท)			
๑	โครงการเงินบำรุงสมาคม องค์การบริหารส่วนจังหวัด แห่งประเทศไทย	- เพื่อให้สมาคมองค์การบริหารส่วน จังหวัดแห่งประเทศไทย สามารถ ดำเนินงาน/กิจกรรมในการหา แนวทางการพัฒนาองค์การบริหาร ส่วนจังหวัด	- เพื่อให้องค์การบริหารส่วนจังหวัด มีแนวทาง/ทิศทางการพัฒนา ที่สอดคล้องกันทั่วประเทศ จำนวน ๑ ครั้ง	๓๘๐,๐๐๐	๔๐๐,๐๐๐	๔๒๐,๐๐๐	๔๖๐,๐๐๐	๔๖๐,๐๐๐	จำนวนกิจกรรม ที่สมาคม อบจ. แห่งประเทศไทย ดำเนินการ	- องค์การบริหารส่วนจังหวัดตาก มีแนวทาง/ทิศทางการพัฒนา ดำเนินงานที่สอดคล้องกับ องค์การบริหารส่วนจังหวัดอื่น	กองกิจการ สภาฯ
รวม ๑ โครงการ		-	-	๓๘๐,๐๐๐	๔๐๐,๐๐๐	๔๒๐,๐๐๐	๔๖๐,๐๐๐	๔๖๐,๐๐๐	-	-	-

ยุทธศาสตร์จังหวัดตาก ๔ การส่งเสริมการท่องเที่ยว สินค้า OTOP และการค้าชายแดน

๔. ยุทธศาสตร์ด้านส่งเสริมการท่องเที่ยวและกีฬา

๔.๑ แผนงานการศาสนา วัฒนธรรม และนันทนาการ

ที่	โครงการ	วัตถุประสงค์	เป้าหมาย (ผลผลิตของโครงการ)	งบประมาณและที่ผ่านมา					ตัวชี้วัด (KPI)	ผลลัพธ์ที่คาดว่าจะได้รับ	หน่วยงาน ที่รับผิดชอบหลัก
				๒๕๖๑ (บาท)	๒๕๖๒ (บาท)	๒๕๖๓ (บาท)	๒๕๖๔ (บาท)	๒๕๖๕ (บาท)			
๑	โครงการประชาสัมพันธ์การท่องเที่ยวจังหวัดตาก	๑. เพื่อรวบรวมข้อมูลแหล่งท่องเที่ยว ที่พัก ร้านอาหาร ร้านจำหน่ายของฝากของที่ระลึก ฯลฯ ที่ทันสมัย ๒. เพื่อประชาสัมพันธ์เผยแพร่ข้อมูลการท่องเที่ยวของจังหวัดตาก เป็นแหล่งท่องเที่ยวที่มีความหลากหลาย มีคุณภาพ	- จัดทำหนังสือ คู่มือ แผ่นพับ แผนที่ ข้อมูลแหล่งท่องเที่ยว และข้อมูลอื่นๆ ที่เกี่ยวข้อง จำนวน ๑๐,๐๐๐ ฉบับ	๕๐๐,๐๐๐	๕๐๐,๐๐๐	๕๐๐,๐๐๐	๕๐๐,๐๐๐	๕๐๐,๐๐๐	จำนวนฉบับ	๑. มีข้อมูลแหล่งท่องเที่ยว ที่พัก ร้านอาหาร ร้านจำหน่ายของฝากของที่ระลึก ฯลฯ ที่ทันสมัย ๒. นักท่องเที่ยวรู้จักแหล่งท่องเที่ยวของจังหวัดตาก และมาท่องเที่ยวจังหวัดตาก เพิ่มมากขึ้น	กองแผนและงบประมาณ
๒	โครงการฝึกอบรมด้านการบริการการท่องเที่ยวรองรับสู่ประชาคมเศรษฐกิจอาเซียน	- เพื่อให้ จนท.อปท. ผู้ประกอบการด้านท่องเที่ยว ฯลฯ มีความรู้ด้านการบริการท่องเที่ยว และนำมาปรับใช้กับองค์กร และหน่วยงานของตน ให้เป็นที่ประทับใจนักท่องเที่ยว	- ฝึกอบรมด้านการบริการการท่องเที่ยว จำนวน ๑๐๐ คน	๑๕๐,๐๐๐	๑๕๐,๐๐๐	๑๕๐,๐๐๐	๑๕๐,๐๐๐	๑๕๐,๐๐๐	จำนวนผู้เข้าร่วมฝึกอบรม ไม่น้อยกว่า ร้อยละ ๘๐ ของเป้าหมาย	- ทำให้ จนท.อปท. ผู้ประกอบการด้านท่องเที่ยว มีความรู้ ความเข้าใจ ในการบริการนักท่องเที่ยว และนำมาปรับใช้หน่วยกักองค์กร และงานของตน ให้เป็นที่ประทับใจนักท่องเที่ยว	กองแผนและงบประมาณ

ที่	โครงการ	วัตถุประสงค์	เป้าหมาย (ผลผลิตของโครงการ)	งบประมาณและที่ผ่านมา					ตัวชี้วัด (KPI)	ผลลัพธ์ที่คาดว่าจะได้รับ	หน่วยงาน ที่รับผิดชอบหลัก
				๒๕๖๑ (บาท)	๒๕๖๒ (บาท)	๒๕๖๓ (บาท)	๒๕๖๔ (บาท)	๒๕๖๕ (บาท)			
๓	โครงการมวยไทย - มวยคาดเชือก งานตากสินฯ	๑. เพื่อเทิดพระเกียรติสมเด็จพระเจ้า ตากสินฯ และระลึกถึงพระมหา กรุณาธิคุณ สมเด็จพระเจ้าตากสิน มหาราชในการกอบกู้เอกราช ทำให้ประเทศไทยดำรงเอกราช มาจนทุกวันนี้ ๒. เพื่อส่งเสริมการท่องเที่ยวของ จังหวัดตาก สร้างความหลากหลาย ในการท่องเที่ยวให้นักท่องเที่ยว สามารถใช้เวลาท่องเที่ยวได้อย่าง สมบูรณ์และคุ้มค่ามากที่สุด ๓. เพื่อเป็นการอนุรักษ์และสืบสาน ศิลปะมวยไทยและมวยคาดเชือก ให้รู้จักแพร่หลาย เป็นเอกลักษณ์ ของจังหวัดตากสืบไป	- ร่วมจัดกิจกรรมมวยไทย - มวยคาดเชือก งานตากสินฯ ผู้เข้าชมกิจกรรม จำนวน ๑๒,๐๐๐ คน	๕๐๐,๐๐๐	๕๐๐,๐๐๐	๕๐๐,๐๐๐	๕๐๐,๐๐๐	๕๐๐,๐๐๐	จำนวนผู้ชม กิจกรรม ไม่น้อยกว่า ร้อยละ ๘๐ ของเป้าหมาย	๑. ประชาชนทุกหมู่เหล่าได้ร่วม เทิดพระเกียรติสมเด็จพระเจ้า ตากสิน และระลึกถึงพระมหา กรุณาธิคุณสมเด็จพระเจ้าตากสิน มหาราชในการกอบกู้เอกราช ทำให้ประเทศไทยดำรงเอกราช มาจนทุกวันนี้ ๒. นักท่องเที่ยวสามารถใช้เวลา ท่องเที่ยวได้อย่างสมบูรณ์และ คุ้มค่ามากที่สุด สามารถดึงดูด นักท่องเที่ยวทั้งในจังหวัดตาก และต่างจังหวัดให้มาท่องเที่ยว จังหวัดตากมากยิ่งขึ้น ๓. ศิลปะมวยไทยและมวย คาดเชือก เป็นที่รู้จักแพร่หลาย เป็นเอกลักษณ์ของจังหวัดตาก ตลอดไป	กองแผนและ งบประมาณ

ที่	โครงการ	วัตถุประสงค์	เป้าหมาย (ผลผลิตของโครงการ)	งบประมาณและที่ผ่านมา					ตัวชี้วัด (KPI)	ผลลัพธ์ที่คาดว่าจะได้รับ	หน่วยงาน ที่รับผิดชอบหลัก
				๒๕๖๑ (บาท)	๒๕๖๒ (บาท)	๒๕๖๓ (บาท)	๒๕๖๔ (บาท)	๒๕๖๕ (บาท)			
๔	โครงการรถไฟฟ้าเที่ยว	๑. เพื่ออำนวยความสะดวกให้แก่ นักท่องเที่ยวที่มาท่องเที่ยวเมืองตาก และบริเวณใกล้เคียง อันจะทำให้ นักท่องเที่ยวใช้เวลาในการท่องเที่ยว เมืองตากนานขึ้นและมีเวลาซื้อสินค้า และบริการอื่น ๒. เพื่อให้ประชาชนชาวจังหวัดตาก มีความภาคภูมิใจสถานที่ท่องเที่ยว ในพื้นที่ของตน มีส่วนร่วมและให้ บริการนักท่องเที่ยว ๓. เพื่อให้เยาวชน ประชาชนสามารถ ให้ข้อมูล ข่าวสาร เกี่ยวกับกิจกรรม รถไฟฟ้าเที่ยว และแหล่งท่องเที่ยว ที่เป็นเส้นทางผ่าน หรือจุดแวะรถไฟ ฟ้าเที่ยว ให้แก่นักท่องเที่ยวได้อย่าง ถูกต้อง และเป็นที่ยินยอมของ นักท่องเที่ยว ๔. เพื่อให้ประชาชนมีรายได้จาก การท่องเที่ยวเพิ่มมากขึ้น	- รถไฟฟ้าเที่ยวบริการ นักท่องเที่ยว ในเขตพื้นที่ เทศบาลเมืองตาก และตำบล ใกล้เคียง ตามประกาศ ของ อบจ.ตาก - นักท่องเที่ยว จำนวน ๑๐,๐๐๐ คน	๑๐๐,๐๐๐	๑๐๐,๐๐๐	๑๐๐,๐๐๐	๑๐๐,๐๐๐	๑๐๐,๐๐๐	จำนวน นักท่องเที่ยว ไม่น้อยกว่า ร้อยละ ๘๐ ของเป้าหมาย	๑. นักท่องเที่ยวที่มาท่องเที่ยว เมืองตาก ได้รับความสะดวกในการ เที่ยวชมเมืองตาก ใช้เวลาท่องเที่ยว เมืองตาก มีเวลาซื้อสินค้าและ บริการอื่นนานขึ้น ๒. ทำให้ประชาชนชาวจังหวัดตาก มีความภาคภูมิใจสถานที่ท่องเที่ยว ในพื้นที่ของตน มีส่วนร่วมและ ให้บริการนักท่องเที่ยว ๓. ทำให้เยาวชน ประชาชน สามารถให้ข้อมูล ข่าวสาร เกี่ยวกับ กิจกรรมรถไฟฟ้าเที่ยว และแหล่ง ท่องเที่ยวที่เป็นเส้นทางผ่าน หรือจุดแวะรถไฟฟ้าเที่ยวได้อย่าง ถูกต้อง เป็นที่ยินยอมของ นักท่องเที่ยว ๔. ทำให้ประชาชนมีรายได้จาก การท่องเที่ยวเพิ่มมากขึ้น	กองแผนและ งบประมาณ

ที่	โครงการ	วัตถุประสงค์	เป้าหมาย (ผลผลิตของโครงการ)	งบประมาณและที่ผ่านมา					ตัวชี้วัด (KPI)	ผลลัพธ์ที่คาดว่าจะได้รับ	หน่วยงาน ที่รับผิดชอบหลัก
				๒๕๖๑ (บาท)	๒๕๖๒ (บาท)	๒๕๖๓ (บาท)	๒๕๖๔ (บาท)	๒๕๖๕ (บาท)			
๕	โครงการวันอนุรักษ์ช้างไทย	๑. เพื่อเผยแพร่ความรู้ และกระตุ้นให้ประชาชนทั่วไป ตระหนักถึงความสำคัญของช้าง ซึ่งเป็นสัตว์สัญลักษณ์ประจำชาติไทยในการเผยแพร่ประวัติศาสตร์ความเป็นมาของวันช้างไทย ๒. เพื่อส่งเสริมการท่องเที่ยว และส่งเสริมภาพลักษณ์การท่องเที่ยวในท้องถิ่น รวมทั้งการสร้างเครือข่ายอาสาสมัครอนุรักษ์ช้างในท้องถิ่น ๓. เพื่อให้นักท่องเที่ยวมาท่องเที่ยว จังหวัดตากเพิ่มมากขึ้น	- จัดงานวันช้างไทย ณ บ้านปุเตอร์ ตำบลแม่กุ อำเภอแม่สอด นักท่องเที่ยว จำนวน ๕๐๐ คน	๑๐๐,๐๐๐	๑๐๐,๐๐๐	๑๐๐,๐๐๐	๑๐๐,๐๐๐	๑๐๐,๐๐๐	จำนวนนักท่องเที่ยว ไม่น้อยกว่า ร้อยละ ๘๐ ของเป้าหมาย	๑. ทำให้ประชาชนตระหนักถึงความสำคัญของช้าง ซึ่งเป็นสัตว์สัญลักษณ์ประจำชาติไทยในการเผยแพร่ประวัติศาสตร์ความเป็นมาของวันช้างไทย ๒. ทำให้นักท่องเที่ยวมาท่องเที่ยว จังหวัดตากเพิ่มมากขึ้น ๓. เกิดเครือข่ายอาสาสมัครอนุรักษ์ช้างในท้องถิ่น	กองแผนและงบประมาณ
๖	โครงการปั่นจักรยานส่งเสริมการท่องเที่ยว ตำบลบ้านนา	- เพื่อประชาสัมพันธ์เส้นทาง การท่องเที่ยว และแหล่งท่องเที่ยว ตำบลบ้านนา	- จัดกิจกรรมปั่นจักรยานส่งเสริมการท่องเที่ยวตำบลบ้านนา อำเภอสามเงา จังหวัดตาก ผู้เข้าร่วมกิจกรรม จำนวน ๕๐๐ คน	๕๐,๐๐๐	-	-	-	-	จำนวนผู้เข้าร่วมกิจกรรม ไม่น้อยกว่า ร้อยละ ๘๐ ของเป้าหมาย	- ได้พบเส้นทางท่องเที่ยว และแหล่งท่องเที่ยวแห่งใหม่ ของจังหวัดตาก	กองแผนและงบประมาณ

ที่	โครงการ	วัตถุประสงค์	เป้าหมาย (ผลผลิตของโครงการ)	งบประมาณและที่ผ่านมา					ตัวชี้วัด (KPI)	ผลลัพธ์ที่คาดว่าจะได้รับ	หน่วยงาน ที่รับผิดชอบหลัก
				๒๕๖๑ (บาท)	๒๕๖๒ (บาท)	๒๕๖๓ (บาท)	๒๕๖๔ (บาท)	๒๕๖๕ (บาท)			
๗	โครงการจัดนิทรรศการส่งเสริมการท่องเที่ยวจังหวัดตาก	๑. เพื่อประชาสัมพันธ์เผยแพร่ข้อมูลการท่องเที่ยวของจังหวัดตากเป็นแหล่งท่องเที่ยวที่มีความหลากหลายมีคุณภาพ ๒. เพื่อเชิญชวนนักท่องเที่ยวกลุ่มเป้าหมายเดินทางเข้ามาท่องเที่ยวจังหวัดตาก อันจะนำมาซึ่งรายได้จากการท่องเที่ยวเพิ่มมากขึ้น	- จัดนิทรรศการประชาสัมพันธ์แหล่งท่องเที่ยวจังหวัดตากในงานกิจกรรมท่องเที่ยวต่างๆ ไม่น้อยกว่า ๑ ครั้ง	๓๐๐,๐๐๐	๓๐๐,๐๐๐	๓๐๐,๐๐๐	๓๐๐,๐๐๐	๓๐๐,๐๐๐	จำนวนครั้ง	๑. นักท่องเที่ยวรู้จักแหล่งท่องเที่ยวของจังหวัดตาก และมาท่องเที่ยวจังหวัดตากเพิ่มมากขึ้น ๒. นักท่องเที่ยวได้รับทราบข้อมูลสถานที่ท่องเที่ยวในจังหวัดตาก	กองแผนและงบประมาณ
๘	โครงการจัดกิจกรรมส่งเสริมการท่องเที่ยวจังหวัดตาก	๑. เพื่อประชาสัมพันธ์เผยแพร่ข้อมูลการท่องเที่ยวของจังหวัดตากให้เป็นที่รู้จัก ๒. เพื่อเชิญชวนนักท่องเที่ยวกลุ่มเป้าหมายเดินทางเข้ามาท่องเที่ยวจังหวัดตาก อันจะนำมาซึ่งรายได้จากการท่องเที่ยวเพิ่มมากขึ้น	- จัดกิจกรรมส่งเสริมการท่องเที่ยวจังหวัดตาก ผู้เข้าร่วมกิจกรรม จำนวน ๕๐๐ คน	๓๐๐,๐๐๐	๓๐๐,๐๐๐	๓๐๐,๐๐๐	๓๐๐,๐๐๐	๓๐๐,๐๐๐	จำนวนผู้เข้าร่วมกิจกรรม ไม่น้อยกว่า ร้อยละ ๘๐ ของเป้าหมาย	๑. นักท่องเที่ยวรู้จักแหล่งท่องเที่ยวของจังหวัดตาก และมาท่องเที่ยวจังหวัดตากเพิ่มมากขึ้น ๒. ประชาชนมีรายได้จากการท่องเที่ยวเพิ่มมากขึ้น	กองแผนและงบประมาณ
๙	โครงการมัคคุเทศก์คืนถิ่น	๑. เพื่อให้เด็กและเยาวชนมีความรู้ความเข้าใจเกี่ยวกับสถานที่ท่องเที่ยวของจังหวัดตาก ๒. เพื่อส่งเสริมให้เด็กและเยาวชนมีความรักและหวงแหนในถิ่นบ้านเกิด ผ่านการเรียนรู้ในลักษณะการพูด การแสดงออกต่อหน้าสาธารณชน หรือแขกผู้มาเยือน	- ฝึกอบรมให้ความรู้แก่เด็กและเยาวชน จำนวน ๙๐ คน	๑๕๐,๐๐๐	๑๕๐,๐๐๐	๑๕๐,๐๐๐	๑๕๐,๐๐๐	๑๕๐,๐๐๐	จำนวนผู้เข้าร่วมฝึกอบรม ไม่น้อยกว่า ร้อยละ ๘๐ ของเป้าหมาย	๑. เด็กและเยาวชนมีความรู้ความเข้าใจเกี่ยวกับสถานที่ท่องเที่ยวของจังหวัดตาก ๒. เด็กและเยาวชนมีความรักและหวงแหนในถิ่นบ้านเกิด ผ่านการเรียนรู้ในลักษณะการพูด การแสดงออกต่อหน้าสาธารณชน หรือแขกผู้มาเยือน	กองแผนและงบประมาณ

ที่	โครงการ	วัตถุประสงค์	เป้าหมาย (ผลผลิตของโครงการ)	งบประมาณและที่ผ่านมา					ตัวชี้วัด (KPI)	ผลลัพธ์ที่คาดว่าจะ จะได้รับ	หน่วยงาน ที่รับผิดชอบ หลัก
				๒๕๖๑ (บาท)	๒๕๖๒ (บาท)	๒๕๖๓ (บาท)	๒๕๖๔ (บาท)	๒๕๖๕ (บาท)			
๑๐	ปรับปรุงภูมิทัศน์บริเวณศาลสมเด็จพระเจ้าตากสินมหาราช	- เพื่อปรับปรุงลานแอสฟัลต์ติกคอนกรีต บริเวณศาลสมเด็จพระเจ้าตากสินมหาราช ที่ได้รับความเสียหาย เป็นหลุม เป็นบ่อให้อยู่ในสภาพดี โดยปรับปรุงเป็นลานคอนกรีตเสริมเหล็ก	- ปรับปรุงลานคอนกรีตเสริมเหล็ก หนา ๐.๑๕ ม. รวมพื้นที่ดำเนินการไม่น้อยกว่า ๑,๒๕๐ ตร.ม.	-	๖๐๐,๐๐๐	-	-	-	จำนวนพื้นที่ดำเนินการ	- ลานคอนกรีตเสริมเหล็กได้รับการปรับปรุงให้อยู่ในสภาพดี ใช้ในการจัดกิจกรรมในการส่งเสริมการท่องเที่ยวต่างๆ	สำนักการช่าง
๑๑	โครงการปรับปรุงภูมิทัศน์จุดชมวิวเส้นทางตาก - แม่สอด	๑. เพื่อส่งเสริมและพัฒนาแหล่งท่องเที่ยวในจังหวัดตาก และอำนวยความสะดวกให้กับประชาชน ๒. เพื่อเพิ่มจุดดึงดูดนักท่องเที่ยวในบริเวณจุดชมวิวเส้นทางตาก - แม่สอด	- ปรับปรุงพื้นที่ทางเดินและราวกันตก บริเวณจุดชมวิวเส้นทางตาก - แม่สอด ขนาดพื้นที่ดำเนินการ ๑๒๐ ตารางเมตร - ปรับปรุงอาคารร้านค้า ร้านอาหาร และห้องน้ำ บริเวณจุดชมวิวเส้นทางตาก - แม่สอด (รายละเอียดตามแบบแปลนอบจ.ตาก)	-	-	๒,๕๐๐,๐๐๐	-	-	จำนวนพื้นที่ที่ปรับปรุง	๑. แหล่งท่องเที่ยวได้รับการพัฒนาให้ดีขึ้น ประชาชนได้รับความสะดวกสบาย ๒. นักท่องเที่ยวเข้ามาท่องเที่ยวในจังหวัดตากเพิ่มมากขึ้น	กองแผนและงบประมาณ
๑๒	โครงการประชาสัมพันธ์ส่งเสริมการท่องเที่ยวจังหวัดตาก ผ่าน QR Code “TAK Scan Me”	๑. เพื่อเพิ่มช่องทางและอำนวยความสะดวกในการเข้าถึงข้อมูลแหล่งท่องเที่ยวในจังหวัดตาก ให้แก่นักท่องเที่ยว	- จัดทำข้อมูลเพื่อส่งเสริมการท่องเที่ยว และติดตั้งป้าย QR Code ในทุกอำเภอในพื้นที่จังหวัดตาก จำนวนไม่น้อยกว่า ๓๐ จุด	-	-	-	๓๐๐,๐๐๐	๓๐๐,๐๐๐	จำนวนจุดที่ติดตั้งป้าย	๑. นักท่องเที่ยวสามารถเข้าถึงข้อมูลแหล่งท่องเที่ยว ที่พัก ร้านอาหาร ร้านจำหน่ายของฝากของที่ระลึก ฯลฯ ได้อย่างสะดวกรวดเร็ว	กองแผนและงบประมาณ

ที่	โครงการ	วัตถุประสงค์	เป้าหมาย (ผลผลิตของโครงการ)	งบประมาณและที่ผ่านมา					ตัวชี้วัด (KPI)	ผลลัพธ์ที่คาดว่าจะ ได้รับ	หน่วยงาน ที่รับผิดชอบ หลัก
				๒๕๖๑ (บาท)	๒๕๖๒ (บาท)	๒๕๖๓ (บาท)	๒๕๖๔ (บาท)	๒๕๖๕ (บาท)			
		๒. เพื่อเป็นการส่งเสริมและสนับสนุนข้อมูลด้านการท่องเที่ยวของจังหวัดตากให้แก่								๒. นักท่องเที่ยวรู้จักแหล่งท่องเที่ยวของจังหวัดตากและมาท่องเที่ยวจังหวัดตากเพิ่มมากขึ้น	
๑๓	โครงการจัดงานประเพณีลอยกระทงสายไหลประทีป ๑๐๐๐ ดวง	๑. เพื่อสืบสานวัฒนธรรมประเพณีอันดีงามของท้องถิ่นให้คงอยู่สืบไป ๒. เพื่อให้นักท่องเที่ยวมาท่องเที่ยวจังหวัดตากเพิ่มมากขึ้น ๓. เพื่อสร้างรายได้ให้แก่ประชาชนในจังหวัดตาก	- อุดหนุนเทศบาลเมืองตาก จัดงานประเพณีลอยกระทงสายไหลประทีป ๑๐๐๐ ดวง นักท่องเที่ยว จำนวน ๒๐,๐๐๐ คน	๔,๐๐๐,๐๐๐	๔,๐๐๐,๐๐๐	๔,๐๐๐,๐๐๐	-	-	จำนวนนักท่องเที่ยวไม่น้อยกว่าร้อยละ ๘๐ ของเป้าหมาย	๑. ประเพณีลอยกระทงสายยังคงอยู่และประชาชนรู้จักถึงคุณค่าวัฒนธรรมและประเพณีอันดีงาม ๒. มีนักท่องเที่ยวมาท่องเที่ยวจังหวัดตากเพิ่มมากขึ้น ๓. ประชาชนมีรายได้จากการท่องเที่ยว เพิ่มมากขึ้น	กองแผนและงบประมาณ
๑๔	โครงการจัดงานประเพณีต้นกำเนิดกระทงสายแข่งเรือพายโบราณ	๑. เพื่อส่งเสริมการท่องเที่ยวของจังหวัดกระตุ้นเศรษฐกิจ และเพื่อให้ประชาชนมีรายได้จากการท่องเที่ยวเพิ่มมากขึ้น ๒. เพื่ออนุรักษ์ พื้นฟู ประเพณีลอยกระทงของอำเภอบ้านตากให้เป็นที่รู้จักกันแพร่หลาย เป็นต้นกำเนิดกระทงสายของจังหวัดตาก และเป็นเอกลักษณ์ของอำเภอบ้านตาก	- อุดหนุนเทศบาลตำบลบ้านตาก จัดงานประเพณีต้นกำเนิดกระทงสายแข่งเรือพายโบราณ อำเภอบ้านตาก จังหวัดตาก นักท่องเที่ยว จำนวน ๒,๐๐๐ คน ต่อปี	๑๕๐,๐๐๐	๑๕๐,๐๐๐	๑๕๐,๐๐๐	-	-	จำนวนนักท่องเที่ยวไม่น้อยกว่าร้อยละ ๘๐ ของเป้าหมาย	๑. ทำให้ประชาชนมีรายได้จากการท่องเที่ยวเพิ่มมากขึ้น ๒. ประชาชนในท้องถิ่น ได้อนุรักษ์ฟื้นฟูประเพณีลอยกระทงของอำเภอบ้านตากให้เป็นที่รู้จักกันแพร่หลายทั้งชาวไทย และชาวต่างชาติ และเป็นเอกลักษณ์ของอำเภอบ้านตากให้เป็นที่รู้จักกัน	กองแผนและงบประมาณ

ที่	โครงการ	วัตถุประสงค์	เป้าหมาย (ผลผลิตของโครงการ)	งบประมาณและที่ผ่านมา					ตัวชี้วัด (KPI)	ผลลัพธ์ที่คาดว่าจะได้รับ	หน่วยงาน ที่รับผิดชอบหลัก
				๒๕๖๑ (บาท)	๒๕๖๒ (บาท)	๒๕๖๓ (บาท)	๒๕๖๔ (บาท)	๒๕๖๕ (บาท)			
๑๕	โครงการจักรยานมิตรภาพ ไทย - เมียนมา	๑. เพื่อส่งเสริมการท่องเที่ยวของ จังหวัดตาก ๒. เพื่อเป็นการกระตุ้นให้เกิดการ กระจายรายได้จากอุตสาหกรรม การท่องเที่ยวภายในจังหวัดตาก ๓. เพื่อเป็นการส่งเสริมความสัมพันธ์ อันดีระหว่างกันของประชาชน ชาวไทย และชาวเมียนมา	- อุดหนุนหอการค้าจังหวัดตาก จัดโครงการจักรยานมิตรภาพ ไทย - เมียนมา ผู้เข้าร่วมกิจกรรม จำนวน ๒,๐๐๐ คน	๑๕๐,๐๐๐	๒๐๐,๐๐๐	๒๐๐,๐๐๐	-	-	จำนวนผู้เข้าร่วม กิจกรรม ไม่น้อยกว่า ร้อยละ ๘๐ ของเป้าหมาย	๑.สามารถดึงดูดให้นักท่องเที่ยว มาเที่ยวในจังหวัดตากมากขึ้น ๒.ประชาชนมาท่องเที่ยว จังหวัดตากและมีรายได้จาก การท่องเที่ยวเพิ่มมากขึ้น ๓.ชาวไทย-ชาวเมียนมา มีความสัมพันธ์ที่ดีต่อกัน	กองแผนและ งบประมาณ
๑๖	โครงการจัดงานเทศกาลส่งเสริม การท่องเที่ยวแผ่นดินดอยลอยฟ้า	๑. เพื่อส่งเสริมการท่องเที่ยวของ อำเภออุ้มผาง ๒. เพื่อเผยแพร่วัฒนธรรม วิถีชีวิต แหล่งท่องเที่ยวธรรมชาติ ของอำเภอ อุ้มผาง ให้นักท่องเที่ยวได้มีความรู้ ความเข้าใจ ประทับใจ และนำไป เผยแพร่ อันจะทำให้มีนักท่องเที่ยว มาเที่ยวอำเภออุ้มผางมากยิ่งขึ้น ๓. เพื่อสร้างรายได้จากการท่องเที่ยว เพิ่มมากขึ้น	- อุดหนุนอำเภออุ้มผาง จัดงานเทศกาลส่งเสริมการ ท่องเที่ยวแผ่นดินดอยลอยฟ้า นักท่องเที่ยว จำนวน ๕,๐๐๐ คน	๑๐๐,๐๐๐	๑๐๐,๐๐๐	๑๕๐,๐๐๐	-	-	จำนวน นักท่องเที่ยว ไม่น้อยกว่า ร้อยละ ๘๐ ของเป้าหมาย	๑.ทำให้วัฒนธรรม วิถีชีวิต แหล่งท่องเที่ยว ธรรมชาติ ของอำเภออุ้มผาง เป็นที่รู้จักของ นักท่องเที่ยว และเกิดความ ประทับใจและนำไปเผยแพร่ อันจะทำให้มีนักท่องเที่ยว อำเภออุ้มผางมากยิ่งขึ้น ๒.ประชาชนมีรายได้จากการ ท่องเที่ยวเพิ่มมากขึ้น	กองแผนและ งบประมาณ

ที่	โครงการ	วัตถุประสงค์	เป้าหมาย (ผลผลิตของโครงการ)	งบประมาณและที่ผ่านมา					ตัวชี้วัด (KPI)	ผลลัพธ์ที่คาดว่าจะได้รับ	หน่วยงาน ที่รับผิดชอบหลัก
				๒๕๖๑ (บาท)	๒๕๖๒ (บาท)	๒๕๖๓ (บาท)	๒๕๖๔ (บาท)	๒๕๖๕ (บาท)			
๑๗	โครงการปรับปรุงซ่อมแซม โรงพลศึกษา ๑๐๐๐ ที่นั่ง	- เพื่อรองรับการให้บริการแก่ผู้มาใช้ บริการ สนามกีฬาและรองรับการ แข่งขันกีฬาในระดับต่าง ๆ	- ปรับปรุงซ่อมแซมหลังคา พร้อมระบบรางระบายน้ำ พื้นสนาม และทาสีอาคาร โรงพลศึกษา ๑๐๐๐ ที่นั่ง จำนวน ๑ แห่ง - ซ่อมแซมห้องน้ำ ซ่อมแซมระบบไฟฟ้า ซ่อมแซมอัฒจันทร์ที่นั่ง ทาสีภายในอาคาร ฯลฯ โรงพลศึกษา ๑๐๐๐ ที่นั่ง จำนวน ๑ แห่ง	๑,๕๐๐,๐๐๐	-	๑,๐๐๐,๐๐๐	๑,๐๐๐,๐๐๐	-	จำนวนแห่ง	- เยาวชน ประชาชน จ.ตาก ได้มี สนามแข่งขันกีฬาที่มีมาตรฐาน สามารถรองรับการจัดการแข่งขัน ในกีฬาระดับต่างๆ	กองการ ศึกษา
๑๘	ปูพื้นยางอาคารฟิตเนส	- เพื่อรองรับการให้บริการแก่ผู้มา ใช้บริการ สนามกีฬาและเพื่อความ ปลอดภัยในทรัพย์สินของ อบจ.ตาก	- ปูแผ่นพื้นยางอาคารฟิตเนส จำนวน ๑ แห่ง	๑๕๐,๐๐๐	-	-	-	-	จำนวนพื้นที่ ดำเนินการ	- เยาวชนและประชาชน หรือองค์กรต่างๆ ในจังหวัดตาก มีสนามกีฬาที่ได้มาตรฐานเพื่อใช้ ในการจัดกิจกรรมเล่นกีฬา หรือฝึกซ้อม	กองการ ศึกษา
๑๙	โครงการพัฒนาสนามกีฬาเทนนิส (เพิ่มเติม)	- เพื่อพัฒนาสนามกีฬาเทนนิสให้ได้ มาตรฐาน สามารถรองรับการให้บริการ จากหน่วยงาน ภาครัฐ ภาคเอกชน และ ภาคประชาชน ตลอดจนการจัดการแข่งขัน ในระดับต่างๆ	- ติดตั้งพื้นยางสังเคราะห์ เคลือบด้วยสารอะคริลิกพร้อมตีเส้น คอร์ตสนาม ตามแบบมาตรฐาน สนามกีฬาเทนนิส จำนวน ๓ คอร์ท (เพิ่มเติม)	-	๑,๗๐๐,๐๐๐	-	-	-	จำนวนคอร์ท	- เยาวชนและประชาชน หรือองค์กรต่างๆ ในจังหวัดตาก มีสนามกีฬาที่ได้มาตรฐานเพื่อใช้ ในการจัดกิจกรรมเล่นกีฬา หรือฝึกซ้อม	กองการ ศึกษา

ที่	โครงการ	วัตถุประสงค์	เป้าหมาย (ผลผลิตของโครงการ)	งบประมาณและที่ผ่านมา					ตัวชี้วัด (KPI)	ผลลัพธ์ที่คาดว่าจะ ได้รับ	หน่วยงาน ที่รับผิดชอบ หลัก
				๒๕๖๑ (บาท)	๒๕๖๒ (บาท)	๒๕๖๓ (บาท)	๒๕๖๔ (บาท)	๒๕๖๕ (บาท)			
๒๐	โครงการปรับปรุงซ่อมแซมอาคารเปตอง	- เพื่อปรับปรุงอาคารเปตองให้อยู่ในสภาพดีพร้อมใช้งาน	- ปรับปรุงซ่อมแซมหลังคาพร้อมติดตั้งระบบรางน้ำ - ปรับปรุงซ่อมแซมห้องน้ำภายในอาคาร - ปรับปรุงทาสีอาคารเปตอง - ปรับปรุงระบบไฟฟ้าภายในอาคาร และบริเวณโดยรอบสนามเปตอง	-	๕๐๐,๐๐๐	-	-	-	จำนวนแห่ง	- อาคารเปตองมีสภาพดีพร้อมให้บริการ	กองการศึกษา
๒๑	โครงการปรับปรุงซ่อมแซมอาคารสรวายน้ำ	- เพื่อรองรับการให้บริการแก่ผู้มาใช้บริการ สนามกีฬาและรองรับการแข่งขันกีฬาในระดับต่างๆ	- ปรับปรุงทาสีอาคารสรวายน้ำ - เปลี่ยนประตุน้ำ พร้อมท่อ ฯลฯ	-	-	๓๐๐,๐๐๐	-	๑,๐๐๐,๐๐๐	จำนวนแห่ง	- ยาวชน ประชาชน จ.ตาก ได้มีสนามแข่งขันกีฬาที่มีมาตรฐานสามารถรองรับการจัดการแข่งขันในกีฬาระดับต่างๆ	กองการศึกษา
๒๒	โครงการปรับปรุงซ่อมแซมอาคารอิมจันทร์สนามฟุตบอล	- เพื่อรองรับการให้บริการแก่ผู้มาใช้บริการ สนามกีฬาและรองรับการแข่งขันกีฬาในระดับต่างๆ	- ปรับปรุงซ่อมแซมห้องต่างๆภายในอาคาร - ปรับปรุงซ่อมแซมห้องน้ำภายในอาคาร - ปรับปรุงซ่อมแซมระบบไฟฟ้าภายในอาคาร - ปรับปรุงทาสีอาคาร	-	-	๑,๕๐๐,๐๐๐	๑,๕๐๐,๐๐๐	-	จำนวนแห่ง	- ยาวชน ประชาชน จ.ตาก ได้มีสนามแข่งขันกีฬาที่มีมาตรฐานสามารถรองรับการจัดการแข่งขันในกีฬาระดับต่างๆ	กองการศึกษา

ที่	โครงการ	วัตถุประสงค์	เป้าหมาย (ผลผลิตของโครงการ)	งบประมาณและที่ผ่านมา					ตัวชี้วัด (KPI)	ผลลัพธ์ที่คาดว่าจะได้รับ	หน่วยงาน ที่รับผิดชอบหลัก
				๒๕๖๑ (บาท)	๒๕๖๒ (บาท)	๒๕๖๓ (บาท)	๒๕๖๔ (บาท)	๒๕๖๕ (บาท)			
๒๓	โครงการพัฒนาสนามกีฬาฟุตบอล ๒	- เพื่อพัฒนาสนามกีฬาฟุตบอล ๒ ให้ได้มาตรฐาน สามารถรองรับ การให้บริการแก่หน่วยงานภาครัฐ ภาคเอกชน ตลอดจนจัดการแข่งขัน ในระดับต่างๆ	- ปูหญ้าพร้อมปรับปรุง ระบบน้ำภายในสนามฟุตบอล ๒ จำนวน ๑ แห่ง	-	-	-	๑,๕๐๐,๐๐๐	-	จำนวนแห่ง	- เยาวชนและประชาชน หรือองค์กรต่างๆ ในจังหวัดตาก มีสนามกีฬาที่ได้มาตรฐานเพื่อใช้ในการจัดกิจกรรมเล่นกีฬา หรือฝึกซ้อม	กองการ ศึกษา
๒๔	ติดตั้งถังล้างสังเคราะห์ และทำระบบ ระบายน้ำภายในสนามกีฬา ฟุตบอล ๑ และลานกรีฑา	เพื่อรองรับการให้บริการแก่ผู้มาใช้ บริการ สนามกีฬาและรองรับการ แข่งขันกีฬาในระดับต่าง ๆ	- ติดตั้งถังล้างสังเคราะห์ภายใน สนาม และทำระบบระบายน้ำ ภายในกีฬาสนามกีฬาฟุตบอล ๑ และลานกรีฑา	-	๒๗,๓๓๐,๐๐๐	-	-	๓๐,๐๐๐,๐๐๐	จำนวนแห่ง	- เยาวชนและประชาชน หรือองค์กรต่างๆ ในจังหวัดตาก มีสนามกีฬาที่ได้มาตรฐานเพื่อใช้ในการจัดกิจกรรมเล่นกีฬา	กองการ ศึกษา
๒๕	โครงการส่งเสริมสุขภาพ การออกกำลังกาย	- เพื่อส่งเสริมให้ประชาชนมีความรู้ ความเข้าใจเกี่ยวกับการเดินแอโรบิก ให้เกิดความถูกต้องพร้อมทั้ง สร้างความแข็งแรงให้กับร่างกาย และใช้เวลาว่างให้เกิดประโยชน์	- จัดหาผู้นำสอนเดินแอโรบิก จำนวน ๑ คน จำนวน ๑๒ เดือน การตรวจสมรรถภาพร่างกาย และการตรวจสุขภาพและการ ดูแลรักษาร่างกายให้แข็งแรง	๕๐,๐๐๐	๕๐,๐๐๐	๕๐,๐๐๐	๕๐,๐๐๐	๕๐,๐๐๐	จำนวนผู้เข้าร่วม กิจกรรม ไม่น้อยกว่า ร้อยละ ๘๐ ของเป้าหมาย	- ผู้ร่วมกิจกรรมได้เดินแอโรบิก ที่ถูกวิธี และใช้เวลาว่างให้เกิด ประโยชน์การดูแลสุขภาพร่างกาย ให้สมบูรณ์แข็งแรงปราศจากโรคภัย ต่างๆ	กองการ ศึกษา
๒๖	ฝึกอบรมการบริหารสนามกีฬา และการให้บริการสนามกีฬา	- เพื่อให้บุคลากรขององค์การบริหาร ส่วนจังหวัดตากที่มีส่วนเกี่ยวข้องกับ การบริหารและการให้บริการ สนามกีฬามีความรู้สำหรับแนะนำ ให้แก่ผู้มาใช้บริการ	- ฝึกอบรมบุคลากรในองค์กรพร้อม ทั้งศึกษาดูงานการบริหารสนาม กีฬาและการให้บริการสนามกีฬา แก่สมาชิกใช้บริการสนามกีฬา อบจ.ตาก จำนวน ๕๐ คน	๒๕๐,๐๐๐	๒๕๐,๐๐๐	๒๕๐,๐๐๐	๒๕๐,๐๐๐	๒๕๐,๐๐๐	จำนวนผู้เข้าร่วม กิจกรรม ไม่น้อยกว่า ร้อยละ ๘๐ ของเป้าหมาย	- บุคลากรขององค์การบริหารส่วน จังหวัดตากสามารถนำความรู้ ในการบริหารและการให้บริการ สนามกีฬา มาใช้แนะนำให้แก่ ผู้มาใช้บริการได้	กองการ ศึกษา

ที่	โครงการ	วัตถุประสงค์	เป้าหมาย (ผลผลิตของโครงการ)	งบประมาณและที่ผ่านมา					ตัวชี้วัด (KPI)	ผลลัพธ์ที่คาดว่าจะได้รับ	หน่วยงาน ที่รับผิดชอบหลัก
				๒๕๖๑ (บาท)	๒๕๖๒ (บาท)	๒๕๖๓ (บาท)	๒๕๖๔ (บาท)	๒๕๖๕ (บาท)			
๒๗	โครงการฝึกอบรมทักษะการเล่นกีฬา ขั้นพื้นฐาน ให้แก่นักเรียน นักศึกษา เยาวชน ประชาชน ในจังหวัดตาก	- เพื่อส่งเสริมความรู้ในการเล่นกีฬา ขั้นพื้นฐาน ให้แก่นักเรียน นักศึกษา เยาวชน ประชาชน ให้เกิดทักษะ การเล่นกีฬาที่ถูกต้อง เพื่อนำไปสู่ ความชำนาญในการเล่นกีฬา	ฝึกอบรมทักษะการเล่นกีฬาขั้น พื้นฐาน จำนวน ๘๐ คน ต่อปี เช่น ฟุตบอล ฟุตซอล วอลเลย์ เทควันโด ฯลฯ	๑๐๐,๐๐๐	๑๐๐,๐๐๐	๑๐๐,๐๐๐	๑๐๐,๐๐๐	๑๐๐,๐๐๐	จำนวนผู้เข้าร่วม กิจกรรม ไม่น้อยกว่า ร้อยละ ๘๐ ของเป้าหมาย	- นักเรียน เยาวชน ประชาชน จังหวัดตาก ได้ฝึกทักษะการเล่น กีฬาอย่างถูกต้อง เพื่อเป็นตัวแทน นักกีฬาจังหวัดตากต่อไป	กองการ ศึกษา
๒๘	โครงการแข่งขันกีฬา - กรีฑานักเรียน เยาวชน หรือประชาชนระดับอำเภอ	- เพื่อส่งเสริมให้นักเรียนเยาวชน ประชาชนพัฒนาการเล่นกีฬาตั้งแต่ พื้นฐาน เป็นแนวทางการพัฒนา เข้าสู่การเล่นกีฬาระดับชาติต่อไป	- จัดให้มีการแข่งขันกีฬาทุก ประเภท ประกอบด้วย นักเรียน เยาวชน ประชาชน ในอำเภอ ๙ อำเภอ	๑,๐๐๐,๐๐๐	๑,๐๐๐,๐๐๐	๑,๐๐๐,๐๐๐	๑,๐๐๐,๐๐๐	๑,๐๐๐,๐๐๐	จำนวนครั้ง	- นักเรียน เยาวชน ประชาชนได้ แสดงออกถึงความสามารถของ ตนเอง และจึงส่งเสริมให้เข้าสู่ การแข่งขันในระดับที่สูงขึ้น	กองการ ศึกษา
๒๙	โครงการการส่งเสริมจัดกิจกรรม ยกย่องเชิดชูเกียรติแก่ผู้ทำชื่อเสียง ผู้ให้การสนับสนุนหรือทำประโยชน์ ด้านกีฬาของจังหวัดตาก	- เพื่อสนับสนุนส่งเสริมยกย่องเชิดชู เกียรติแก่ผู้ทำชื่อเสียงและผู้ให้ การสนับสนุนหรือทำประโยชน์ ด้านกีฬาของจังหวัดตาก เพื่อเป็น ขวัญและกำลังใจแก่ผู้ทำประโยชน์ ในการพัฒนาตน	- นักกีฬา หน่วยงาน หรือผู้ที่ ให้การสนับสนุนด้านกีฬาที่ทำ ชื่อเสียงให้จังหวัดตาก ในแต่ละ ชนิดกีฬาที่ได้รับรางวัลในระดับ ต่างๆ ในแต่ละชนิดกีฬา ปีละ ๑ ครั้ง	๕๐,๐๐๐	๕๐,๐๐๐	๕๐,๐๐๐	๕๐,๐๐๐	๕๐,๐๐๐	จำนวนครั้ง	- นักกีฬา หน่วยงาน หรือผู้ที่ให้ การสนับสนุนมีขวัญและกำลังใจ ในการเข้าร่วมแข่งขันแต่ละครั้ง เพื่อพัฒนาตนเองให้ดียิ่งขึ้นต่อไป	กองการ ศึกษา
๓๐	โครงการแข่งขันกีฬา อบจ. สัมพันธ์เกมส์	- เพื่อสร้างความสัมพันธ์อันดี ระหว่าง อบจ. ๑๗ จังหวัดภาคเหนือ	- แข่งขันกีฬาระหว่างหน่วยงาน อบจ.๑๗ จังหวัดภาคเหนือ ปีละ ๑ ครั้ง	๕๐๐,๐๐๐	-	-	-	-	จำนวนครั้ง	- สร้างความสัมพันธ์อันดีระหว่าง หน่วยงาน อบจ.ภาคเหนือ	กองการ ศึกษา
๓๑	โครงการแข่งขันกีฬาท้องถิ่นสัมพันธ์ (อปท.ตากคัพ)	- เพื่อแสดงถึงความสามัคคีระหว่าง หน่วยงานองค์กรปกครองส่วนท้องถิ่น ในจังหวัดตาก เพื่อสร้างความสัมพันธ์ ระหว่าง อปท.จังหวัดตาก	- จัดการแข่งขันกีฬาระหว่าง องค์กรปกครองส่วนท้องถิ่น จังหวัดตาก จำนวน ๑ ครั้ง	๑,๕๐๐,๐๐๐	-	-	-	-	จำนวนครั้ง	- สร้างความสัมพันธ์อันดีระหว่าง พนักงานองค์กรปกครองส่วน ท้องถิ่น ในจังหวัดตาก	กองการ ศึกษา

ที่	โครงการ	วัตถุประสงค์	เป้าหมาย (ผลผลิตของโครงการ)	งบประมาณและที่ผ่านมา					ตัวชี้วัด (KPI)	ผลลัพธ์ที่คาดว่าจะได้รับ	หน่วยงาน ที่รับผิดชอบหลัก
				๒๕๖๑ (บาท)	๒๕๖๒ (บาท)	๒๕๖๓ (บาท)	๒๕๖๔ (บาท)	๒๕๖๕ (บาท)			
๓๒	โครงการจัดการแข่งขันกีฬาโดยเป็นเจ้าภาพ หรือร่วมกับส่วนราชการอื่น และส่งเข้าร่วมแข่งขันในนาม องค์การบริหารส่วนจังหวัดตาก หรือจังหวัดตาก	- เพื่อส่งเสริม พัฒนากีฬาต่างๆ ให้แก่นักเรียน เยาวชน ประชาชน ของจังหวัดตากในการเข้าร่วม แข่งขันกีฬาต่างๆ พร้อมทั้งการ เป็นเจ้าภาพร่วมกับหน่วยงานอื่น จัดแข่งขันกีฬา	- จัดการแข่งขันและส่งนักกีฬา เข้าร่วมแข่งขันกีฬา เช่นฟุตบอล ฟุตซอล ตะกร้อ เปตอง วอลเลย์ฯ วายน้ำ บาสฯ โดย อบจ.เป็นเจ้าภาพหรือ ร่วมกับส่วนราชการอื่น หรือในนาม จ.ตาก	๑๐๐,๐๐๐	๑๐๐,๐๐๐	-	-	-	จำนวนครั้ง	- การมีส่วนร่วมในการแข่งขันกีฬา ต่างๆ ของ อบจ.ตาก หรือร่วมกับ หน่วยงาน องค์กรอื่น	กองการ ศึกษา
๓๓	โครงการแข่งขันกีฬา อบจ.ตากคัพ (รวมทุกประเภทกีฬาที่จัดแข่งขัน ตลอดปี)	- เพื่อส่งเสริมและปลูกฝังทักษะ การเล่นกีฬา ให้แก่เยาวชน ประชาชนในจังหวัดตาก ได้ออกกำลังกายให้มีสุขภาพ ร่างกายแข็งแรง	- จัดให้มีการแข่งขันกีฬาตลอด ปีงบประมาณ เช่น ฟุตบอล ฟุตซอล ตะกร้อ เปตอง วอลเลย์ฯ วายน้ำ บาสฯ เทควันโด การแข่งขัน เดิน-วิ่ง เพื่อสุขภาพ ฯลฯ	๑,๑๐๐,๐๐๐	๑,๑๐๐,๐๐๐	๑,๑๐๐,๐๐๐	๑,๑๐๐,๐๐๐	๑,๑๐๐,๐๐๐	จำนวนครั้ง	- ประชาชน เยาวชน มีส่วนร่วม ในการพัฒนาด้านกีฬา พร้อมมี ทักษะด้านกีฬา เพิ่มขึ้น	กองการ ศึกษา
๓๔	โครงการสนามเด็กเล่นสร้างปัญญา	- เพื่อให้เด็กและเยาวชนที่มาใช้ บริการสนามกีฬา อบจ.ตาก ได้มีสนามเด็กเล่นสร้างปัญญา ที่เหมาะสมตามวัย	ก่อสร้างสนามเด็กเล่นสร้างปัญญา ตามแบบกรมส่งเสริม การปกครองท้องถิ่น	-	-	-	๑,๐๐๐,๐๐๐	-	จำนวนแห่ง	- เด็กและเยาวชนที่มาใช้บริการ สนามกีฬา อบจ.ตาก มีสถานที่ ออกกำลังกาย ที่เหมาะสมตามวัย	กองการ ศึกษา

ที่	โครงการ	วัตถุประสงค์	เป้าหมาย (ผลผลิตของโครงการ)	งบประมาณและที่ผ่านมา					ตัวชี้วัด (KPI)	ผลลัพธ์ที่คาดว่าจะได้รับ	หน่วยงาน ที่รับผิดชอบหลัก
				๒๕๖๑ (บาท)	๒๕๖๒ (บาท)	๒๕๖๓ (บาท)	๒๕๖๔ (บาท)	๒๕๖๕ (บาท)			
๓๕	โครงการอุดหนุนการแข่งขันกีฬา นักเรียน นักศึกษา แห่งประเทศไทย กีฬาเยาวชนแห่งชาติ กีฬาแห่งชาติ และกีฬาคอนฟิการแห่งชาติ	- เพื่ออุดหนุนในการส่งนักกีฬา ของ จ.ตาก เข้าร่วมแข่งขันกีฬา นักเรียน นักศึกษา แห่งประเทศไทย กีฬาเยาวชน แห่งชาติ กีฬาแห่งชาติ และกีฬาคอนฟิการแห่งชาติ	- อุดหนุนสมาคมกีฬาแห่ง จังหวัดตาก ในการส่งนักกีฬา ซึ่งเป็นตัวแทนของจังหวัดตาก เข้าร่วมแข่งขันกีฬาตาม กำหนดการแข่งขันของ การกีฬาแห่งประเทศไทย	๔๐๐,๐๐๐	๔๐๐,๐๐๐	๔๐๐,๐๐๐	-	-	จำนวนครั้งที่ ส่งนักกีฬา เข้าร่วม การแข่งขัน	- จังหวัดตากมีนักกีฬา เข้าร่วมการแข่งขันกีฬา นักเรียน นักศึกษา แห่งป ระเทศไทย กีฬาเยาวชน แห่งชาติ กีฬาแห่งชาติ และกีฬาคอนฟิการแห่งชาติ	กองการ ศึกษา
รวม ๓๕ โครงการ		-	-	๑๓,๒๕๐,๐๐๐	๓๙,๗๓๐,๐๐๐	๑๕,๑๕๐,๐๐๐	๑๐,๓๕๐,๐๐๐	๓๕,๙๕๐,๐๐๐	-	-	-

ยุทธศาสตร์จังหวัดตาก ๒ การจัดการทรัพยากรธรรมชาติและสิ่งแวดล้อม

๕. ยุทธศาสตร์ด้านการบริหารจัดการและอนุรักษ์ทรัพยากรธรรมชาติและสิ่งแวดล้อม

๕.๑ แผนงานเคหะและชุมชน

ที่	โครงการ	วัตถุประสงค์	เป้าหมาย (ผลผลิตของโครงการ)	งบประมาณและที่ผ่านมา					ตัวชี้วัด (KPI)	ผลลัพธ์ที่คาดว่าจะได้รับ	หน่วยงาน ที่รับผิดชอบหลัก
				๒๕๖๑ (บาท)	๒๕๖๒ (บาท)	๒๕๖๓ (บาท)	๒๕๖๔ (บาท)	๒๕๖๕ (บาท)			
๑	โครงการบริหารจัดการขยะมูลฝอยรวมและของเสียอันตรายชุมชน	๑.เพื่อแก้ไขปัญหาขยะมูลฝอยในจังหวัดตาก ๒.สนับสนุนการบริหารจัดการขยะมูลฝอยรวมและของเสียอันตรายชุมชน	๑.การจัดประชุมและการติดตามผลความก้าวหน้าของโครงการ จำนวน ๑ ครั้ง ๒.การจ้างเหมากำจัดของเสียและอันตราย จำนวน ๒ ครั้ง	๓๐๐,๐๐๐	๔๐๐,๐๐๐	๔๐๐,๐๐๐	๔๐๐,๐๐๐	๔๐๐,๐๐๐	จำนวนครั้งในการประชุม  จำนวนครั้งจ้างเหมากำจัดของเสีย	- มีการจัดการศูนย์กำจัดขยะมูลฝอยรวม และของเสียอันตรายชุมชนที่ถูกต้อง  	กองแผนและงบประมาณ
๒	โครงการรณรงค์เพื่อลดขยะมูลฝอย	๑.เพื่อเสริมสร้างความรู้ ความเข้าใจให้กับเจ้าหน้าที่ อปท./ชุมชน/ประชาชน ในการบริหารจัดการขยะมูลฝอยในชุมชน และนำไปปฏิบัติในหมู่บ้าน/ชุมชน อย่างเป็นรูปธรรม ๒.เพื่อดำเนินกิจกรรมที่เกี่ยวข้องกับการคัดแยกขยะอย่างครบวงจร	- ฝึกอบรมเจ้าหน้าที่ อปท. แกนนำหมู่บ้าน/ชุมชน เกี่ยวกับการคัดแยกขยะมูลฝอย จำนวน ๘๐ คน	๒๐๐,๐๐๐	๒๐๐,๐๐๐	๒๐๐,๐๐๐	๒๐๐,๐๐๐	๒๐๐,๐๐๐	จำนวนผู้เข้าร่วมฝึกอบรม ไม่น้อยกว่า ร้อยละ ๘๐ ของเป้าหมาย	- เจ้าหน้าที่ อปท. แกนนำหมู่บ้าน/ชุมชน มีความรู้ เข้าใจในการคัดแยกขยะมูลฝอย และนำไปปฏิบัติใน หมู่บ้าน/ชุมชน อย่างเป็นรูปธรรม	กองแผนและงบประมาณ

ที่	โครงการ	วัตถุประสงค์	เป้าหมาย (ผลผลิตของโครงการ)	งบประมาณและที่ผ่านมา					ตัวชี้วัด (KPI)	ผลลัพธ์ที่คาดว่าจะได้รับ	หน่วยงาน ที่รับผิดชอบหลัก
				๒๕๖๑ (บาท)	๒๕๖๒ (บาท)	๒๕๖๓ (บาท)	๒๕๖๔ (บาท)	๒๕๖๕ (บาท)			
๓	โครงการจัดการขยะแบบ การมีส่วนร่วม ตามหลัก ๓RS	๑. เพื่อให้ผู้เข้าร่วมฝึกอบรม ได้รับความรู้การคัดแยกขยะโดยใช้ หลัก ๓Rs คือการใช้น้อย ใช้ซ้ำ และนำกลับมาใช้ใหม่ ๒. เพื่อให้ชุมชน โรงเรียน เป็นต้นแบบในการคัดแยกขยะ ก่อนทิ้ง	- ฝึกอบรมให้กับนักเรียน และประชาชน ในพื้นที่ จังหวัดตาก จำนวน ๑๐๐ คน	-	๑๐๐,๐๐๐	๑๐๐,๐๐๐	๑๐๐,๐๐๐	๑๐๐,๐๐๐	จำนวนผู้เข้ารับ การฝึกอบรม ไม่น้อยกว่า ร้อยละ ๘๐ ของเป้าหมาย	๑. ผู้เข้ารับการฝึกอบรม มีความรู้ และความเข้าใจ ในการคัดแยกขยะโดยใช้หลัก ๓Rs คือการใช้น้อย ใช้ซ้ำ และนำกลับมาใช้ใหม่ ๒. ชุมชน โรงเรียน เป็นต้นแบบ ในการคัดแยกขยะก่อนทิ้ง ตามหลัก ๓Rs	กองแผนและ งบประมาณ
๔	โครงการผลิตสื่อรณรงค์ด้านการ จัดการขยะ	๑. เพื่อผลิตสื่อรณรงค์ด้านการ จัดการขยะ ๒. เพื่อให้ปริมาณขยะมูลฝอย ลดลงตั้งแต่ต้นทาง	- จัดทำแผ่นพับ โปสเตอร์ สติ๊กเกอร์ประชาสัมพันธ์ เรื่องขยะ จำนวน ๑๐,๐๐๐ ฉบับ	-	๒๐๐,๐๐๐	๒๐๐,๐๐๐	๒๐๐,๐๐๐	๒๐๐,๐๐๐	จำนวนฉบับ	๑. มีสื่อรณรงค์ด้านการ จัดการขยะ ๒. ปริมาณขยะมูลฝอยลดลง ตั้งแต่ต้นทาง	กองแผนและ งบประมาณ
๕	โครงการอบรมและส่งเสริม กิจกรรมอาสาสมัครท้องถิ่น รักษ์โลก (อถล.)	๑. เพื่อส่งเสริมและจัดกิจกรรมให้กับ สมาชิกอาสาสมัครท้องถิ่นรักษ์โลก (อถล.) ในการบริหารจัดการสิ่งปฏิกูลและมูลฝอย การปกป้องและรักษาสิ่งแวดล้อมภายใน ท้องถิ่น ๒. เพื่อส่งเสริมความร่วมมือกับ อปท. ส่วนราชการ ภาคเอกชน และเครือข่าย (อถล.) เพื่อดำเนินการเกี่ยวกับ การบริหารจัดการสิ่งปฏิกูลและมูลฝอย การปกป้องและรักษาสิ่งแวดล้อม	- ฝึกอบรมให้ความรู้กับ อาสาสมัครท้องถิ่น รักชีโลก (อถล.) องค์กรปกครองส่วน ท้องถิ่น และส่วนราชการ จังหวัดตาก จำนวน ๑๐๐ คน	-	-	-	๒๐๐,๐๐๐	๒๐๐,๐๐๐	จำนวนผู้เข้ารับ การฝึกอบรม ไม่น้อยกว่า ร้อยละ ๘๐ ของเป้าหมาย	๑. อาสาสมัครท้องถิ่นรักษ์โลก (อถล.) มีความรู้ ความเข้าใจ ในการบริหาร จัดการสิ่งปฏิกูลและมูลฝอย ๒. เกิดความร่วมมือกับองค์กรปกครอง ส่วนท้องถิ่น ส่วนราชการ ภาคเอกชน และเครือข่าย (อถล.) เพื่อดำเนินการ เกี่ยวกับการบริหารจัดการสิ่งปฏิกูล และมูลฝอย การปกป้องและรักษา สิ่งแวดล้อม อย่างเป็นรูปธรรม	กองแผนและ งบประมาณ

ที่	โครงการ	วัตถุประสงค์	เป้าหมาย (ผลผลิตของโครงการ)	งบประมาณและที่ผ่านมา					ตัวชี้วัด (KPI)	ผลลัพธ์ที่คาดว่าจะได้รับ	หน่วยงาน ที่รับผิดชอบหลัก
				๒๕๖๑ (บาท)	๒๕๖๒ (บาท)	๒๕๖๓ (บาท)	๒๕๖๔ (บาท)	๒๕๖๕ (บาท)			
๖	โครงการธนาคารขยะรีไซเคิล	๑. เพื่อกระตุ้น อบรมเสริมสร้างจิตสำนึก และความรู้ ความเข้าใจถึงแนวทาง ในการลดปริมาณขยะ การแยกขยะและ การนำขยะไปใช้ประโยชน์ ก่อนนำไป กำจัด ให้กับนักเรียน นักศึกษาในการ ดำเนินงานกิจกรรมธนาคารขยะรีไซเคิล ในโรงเรียน ๒. เพื่อเสริมสร้างความเข้มแข็งให้แก่โรงเรียน ในการจัดกิจกรรมโดยใช้เด็กเป็นศูนย์กลาง การเรียนรู้ และการมีส่วนร่วมของครู นักเรียน นักศึกษา	- ฝึกอบรมให้ความรู้กับ นักเรียน จำนวน ๑๐๐ คน - จัดกิจกรรม ประกวดโครงการ ธนาคารขยะรีไซเคิล จำนวน ๑ ครั้ง	-	-	-	๓๐๐,๐๐๐	๓๐๐,๐๐๐	จำนวนผู้เข้าร่วมฝึกอบรม ไม่น้อยกว่า ร้อยละ ๘๐ ของเป้าหมาย จำนวนครึ่ง	๑. นักเรียน นักศึกษา มีความรู้ ความเข้าใจ ถึงแนวทางในการลด ปริมาณขยะการแยกขยะ และการ นำขยะไปใช้ประโยชน์ ๒. นักเรียน นักศึกษา และบุคลากร ของโรงเรียน ได้เรียนรู้ในการบริหาร จัดการธนาคารขยะ ตั้งแต่ต้นทาง กลางทาง ปลายทาง	กองแผนและ งบประมาณ
รวม ๖ โครงการ		-	-	๕๐๐,๐๐๐	๕๐๐,๐๐๐	๕๐๐,๐๐๐	๑,๑๐๐,๐๐๐	๑,๔๐๐,๐๐๐	-	-	-

## ๕.๒ แผนงานการเกษตร

ที่	โครงการ	วัตถุประสงค์	เป้าหมาย (ผลผลิตของโครงการ)	งบประมาณและที่ผ่านมา					ตัวชี้วัด (KPI)	ผลลัพธ์ที่คาดว่าจะ ได้รับ	หน่วยงาน ที่รับผิดชอบ หลัก
				๒๕๖๑ (บาท)	๒๕๖๒ (บาท)	๒๕๖๓ (บาท)	๒๕๖๔ (บาท)	๒๕๖๕ (บาท)			
๑	โครงการกล้าไม้เพื่อการอนุรักษ์ ทรัพยากรธรรมชาติและสิ่งแวดล้อม	๑.เพื่อสนับสนุนกล้าไม้ในการปลูก ฟื้นฟูป่าธรรมชาติระบบนิเวศป่าไม้ และปลูกฟื้นฟูในพื้นที่สาธารณะ พื้นที่เอกชนเพื่อเพิ่มคุณภาพสิ่งแวดล้อม รักษาความสมดุลของระบบนิเวศ ในเมืองตามโครงการสำคัญ ๒. เพิ่มพื้นที่สีเขียวในพื้นที่จังหวัดตาก เป็นพื้นที่ป่าเพื่อการเศรษฐกิจและ พื้นที่ปลูกต้นไม้เพื่อความร่มรื่น บ้านเมืองนำอยู่ตามวิสัยทัศน์ ของจังหวัดตาก ๓.เสริมสร้างจิตสำนึกในการอนุรักษ์ ทรัพยากรป่าไม้ของประชาชน โดยการร่วมมือร่วมใจกันปลูกต้นไม้ มากกว่าการตัดโค่นหรือทำลาย ประชาชนได้มีโอกาสแสดงความ จงรักภักดีต่อองค์พระบาทสมเด็จพระเจ้าอยู่หัวฯ และสมเด็จพระบรม ราชินีนาถ	- จัดจ้างเพาะชำกล้าไม้ จำนวน ๔๐,๐๐๐ กล้า	๒๐๐,๐๐๐	-	-	-	-	จำนวนกล้าไม้ ไม่น้อยกว่า ร้อยละ ๑๐๐ ของเป้าหมาย	๑.หน่วยงานภาครัฐบาล เอกชน และประชาชนทั่วไปได้รับกล้าไม้ สนับสนุนในการปลูกเนื่องในวาระ สำคัญ และอื่น ๆ ๒.เพิ่มพื้นที่สีเขียวในพื้นที่ตาก ตามนโยบายและวิสัยทัศน์ของ จังหวัดตาก บ้านเมืองนำอยู่ ๓.ประชาชนชาวจังหวัดตาก และ ใกล้เคียงมีโอกาสร่วมแสดงความ จงรักภักดีต่อพระบาทสมเด็จพระ พระเจ้าอยู่หัวฯ และสมเด็จพระบรม ราชินีนาถ และเป็นการเสริมสร้าง จิตสำนึกในการอนุรักษ์ทรัพยากร ป่าไม้ของประชาชน	กองแผนและ งบประมาณ

ที่	โครงการ	วัตถุประสงค์	เป้าหมาย (ผลผลิตของโครงการ)	งบประมาณและที่ผ่านมา					ตัวชี้วัด (KPI)	ผลลัพธ์ที่คาดว่าจะได้รับ	หน่วยงาน ที่รับผิดชอบหลัก
				๒๕๖๑ (บาท)	๒๕๖๒ (บาท)	๒๕๖๓ (บาท)	๒๕๖๔ (บาท)	๒๕๖๕ (บาท)			
๒	โครงการสร้างจิตสำนึกในการอนุรักษ์ทรัพยากรธรรมชาติและสิ่งแวดล้อม	๑. เพื่อปลูกฝังจิตสำนึกด้านการอนุรักษ์ ฟื้นฟูทรัพยากรธรรมชาติและสิ่งแวดล้อมให้กับ เยาวชน /ผู้นำชุมชน/ประชาชน ๒. เพื่อให้เยาวชน/ผู้นำชุมชน/ประชาชน สามารถพัฒนา ศักยภาพของตนเอง และสามารถ นำความรู้ที่ได้รับไปปฏิบัติและ เผยแพร่ได้อย่างถูกต้อง ๓. เพื่อส่งเสริมการมีส่วนร่วม ในกระบวนการทำงานด้าน การอนุรักษ์สิ่งแวดล้อมและ การพัฒนาชุมชนท้องถิ่น	- ดำเนินการฝึกอบรม/ศึกษาดูงานให้กับ เยาวชน/ผู้นำชุมชน /ประชาชน ในพื้นที่จังหวัดตาก จำนวน ๘๐๐ คน	๑,๘๐๐,๐๐๐	๑,๘๐๐,๐๐๐	๑,๘๐๐,๐๐๐	๑,๘๐๐,๐๐๐	๑,๘๐๐,๐๐๐	จำนวนผู้เข้าร่วมฝึกอบรม ไม่น้อยกว่า ร้อยละ ๘๐ ของเป้าหมาย	๑. เยาวชน/ผู้นำชุมชน/ประชาชน มีจิตสำนึกสำนึก ด้านการอนุรักษ์และการใช้ ประโยชน์จากทรัพยากร ธรรมชาติและสิ่งแวดล้อม อย่างยั่งยืน ๒. เยาวชน/ผู้นำชุมชน/ประชาชนสามารถพัฒนา ศักยภาพของตนเอง และนำ ความรู้ที่ได้รับไปปฏิบัติและ เผยแพร่ได้อย่างถูกต้อง ๓. เยาวชน/ผู้นำชุมชน/ประชาชน เกิดการมีส่วนร่วม ในกระบวนการทำงานด้าน การอนุรักษ์สิ่งแวดล้อมและ การพัฒนาชุมชนท้องถิ่นต่อไป	กองแผนและงบประมาณ

ที่	โครงการ	วัตถุประสงค์	เป้าหมาย (ผลผลิตของโครงการ)	งบประมาณและที่ผ่านมา					ตัวชี้วัด (KPI)	ผลลัพธ์ที่คาดว่าจะได้รับ	หน่วยงาน ที่รับผิดชอบหลัก
				๒๕๖๑ (บาท)	๒๕๖๒ (บาท)	๒๕๖๓ (บาท)	๒๕๖๔ (บาท)	๒๕๖๕ (บาท)			
๓	โครงการพัฒนาเครือข่ายป่าชุมชน จังหวัดตาก	๑. เพื่อสนับสนุนการบริหารงานของ เครือข่ายป่าชุมชน หมู่บ้าน ตำบล อำเภอ และจังหวัด ให้มีความรู้ ความเข้าใจเกี่ยวกับการบริหาร จัดการป่าชุมชน ๒. เพื่อแลกเปลี่ยนประสบการณ์การ บริหารจัดการป่าชุมชนอื่นที่ประสบ ความสำเร็จ ๓. เพื่อสนับสนุนการดำเนินกิจกรรม การพัฒนาป่าชุมชนให้เป็นแนวทาง เดียวกัน	๑. คณะกรรมการเครือข่าย ป่าชุมชนในพื้นที่จังหวัดตาก มีการประชุมเชิงปฏิบัติการ อย่างน้อย ๒ ครั้ง ๒. คณะกรรมการเครือข่าย ป่าชุมชนในพื้นที่จังหวัดตาก มีการดำเนินกิจกรรมการ พัฒนาป่าชุมชน จำนวน ๒ ครั้ง	๗๐๐,๐๐๐	-	-	-	-	จำนวนครั้ง ในการประชุม  จำนวนครั้ง ในการจัดกิจกรรม	๑. คณะกรรมการป่าชุมชนในพื้นที่ จังหวัดตากมีการบริหารจัดการ ป่าชุมชน ในรูปแบบเครือข่าย ๒. คณะกรรมการป่าชุมชนได้ แลกเปลี่ยนประสบการณ์การ บริหารจัดการป่าชุมชนในรูปแบบ เครือข่ายกับเครือข่ายป่าชุมชน ระดับจังหวัดอื่นที่ประสบ ความสำเร็จ	กองแผนและ งบประมาณ
๔	โครงการประกวดป่าชุมชน	๑. เพื่อเป็นการกระตุ้นเร่งเร้า ประชาชน ในชุมชนให้ร่วมคิด ร่วมแรง ร่วมใจและร่วมรับผิดชอบ ในการดูแลบำรุงรักษาป่าชุมชน ๒. เพื่อเป็นการยกย่องเชิดชูเกียรติ และให้กำลังใจแก่หมู่บ้านที่ประสบ ผลสำเร็จในการจัดการป่าชุมชน จนเป็นแบบอย่างแก่หมู่บ้านอื่น	- จัดประกวดป่าชุมชนในพื้นที่ จังหวัดตาก เพื่อยกย่องและ เชิดชูเกียรติ รางวัลชนะเลิศ ๑ รางวัล รางวัลรองชนะเลิศอันดับ ๑ จำนวน ๑ รางวัล รางวัลรองชนะเลิศอันดับสอง จำนวน ๑ รางวัล	๓๐๐,๐๐๐	๓๐๐,๐๐๐	๓๐๐,๐๐๐	๓๐๐,๐๐๐	๓๐๐,๐๐๐	จำนวนป่าชุมชน ที่ได้รับรางวัล	๑. องค์กรชุมชนและประชาชน มีความเข้าใจและตระหนักถึง ความสำคัญของการอนุรักษ์และ จัดการทรัพยากรป่าไม้ ๒. องค์กรชุมชนและประชาชน มีความตื่นตัวที่จะเข้ามามีบทบาท และมีส่วนร่วมในการจัดการ ทรัพยากรป่าไม้มากยิ่งขึ้น ๓. เจ้าหน้าที่ และบุคลากรของ หน่วยงานราชการอื่นได้เรียนรู้ การจัดการทรัพยากรป่าไม้มากยิ่งขึ้น	กองแผนและ งบประมาณ

ที่	โครงการ	วัตถุประสงค์	เป้าหมาย (ผลผลิตของโครงการ)	งบประมาณและที่ผ่านมา					ตัวชี้วัด (KPI)	ผลลัพธ์ที่คาดว่าจะได้รับ	หน่วยงาน ที่รับผิดชอบหลัก
				๒๕๖๑ (บาท)	๒๕๖๒ (บาท)	๒๕๖๓ (บาท)	๒๕๖๔ (บาท)	๒๕๖๕ (บาท)			
๕	โครงการสร้างฝายชะลอน้ำ	๑. เพื่อเป็นการอนุรักษ์ทรัพยากรดิน น้ำ ป่า ตามแนวพระราชดำริของ องค์พระบาทสมเด็จพระเจ้าอยู่หัว ภูมิพลฯ ๒. เพื่อส่งเสริมสนับสนุนการจัดการ ทรัพยากรน้ำในท้องถิ่นโดยการ มีส่วนร่วมขององค์กรชุมชนและ ประชาชน ๓. เพื่อลดปัญหาการเกิดไฟป่าในพื้นที่ จังหวัดตากตามหลักการแนวกัน ไฟเปียก ๔. เพื่อเป็นการประชาสัมพันธ์ โครงการตามแนวพระราชดำริของ องค์พระบาทสมเด็จพระเจ้าอยู่หัว ภูมิพลฯ	- ก่อสร้างฝายชะลอน้ำ (ฝายชะลอน้ำแบบผสมผสาน) ในพื้นที่ป่าต้นน้ำลำธารหรือ ป่าชุมชนในพื้นที่จังหวัดตาก จำนวน ๑๐๐ ลูก	๓๐๐,๐๐๐	-	-	-	-	จำนวนฝาย ที่ก่อสร้าง	๑. ทรัพยากรธรรมชาติในพื้นที่ป่า ต้นน้ำลำธารและป่าชุมชนได้รับการฟื้นฟูตามแนวพระราชดำริของ องค์พระบาทสมเด็จพระเจ้าอยู่หัว ภูมิพลฯ ๒. องค์กรชุมชนและประชาชนมีส่วนร่วมในการบริหารจัดการ ทรัพยากรธรรมชาติในพื้นที่ป่า ต้นน้ำ และป่าชุมชน ๓. ปัญหาไฟป่าในพื้นที่ป่าต้นน้ำ และป่าชุมชนลดน้อยลง ๔. ทรัพยากรป่าไม้เกิดความ อุดมสมบูรณ์มากยิ่งขึ้น และก่อให้เกิด แหล่งอาหารในชุมชนเพิ่มขึ้น	กองแผนและ งบประมาณ

ที่	โครงการ	วัตถุประสงค์	เป้าหมาย (ผลผลิตของโครงการ)	งบประมาณและที่ผ่านมา					ตัวชี้วัด (KPI)	ผลลัพธ์ที่คาดว่าจะได้รับ	หน่วยงาน ที่รับผิดชอบหลัก
				๒๕๖๑ (บาท)	๒๕๖๒ (บาท)	๒๕๖๓ (บาท)	๒๕๖๔ (บาท)	๒๕๖๕ (บาท)			
๖	โครงการศาสตร์พระราชาอนุรักษ์ทรัพยากรธรรมชาติและสิ่งแวดล้อม	๑. เพื่อส่งเสริมให้ประชาชนน้อมนำแนวพระราชดำริของพระบาทสมเด็จพระปรมินทรมหาภูมิพลอดุลยเดชเกี่ยวกับการพัฒนาบริเวณต้นน้ำลำธาร การปลูกพืช ๓ อย่างประโยชน์ ๔ อย่าง การปรับปรุงบำรุงดิน เกษตรทฤษฎีใหม่ ฯลฯ ไปปฏิบัติอย่างเป็นรูปธรรม ๒. สร้างภูมิคุ้มกันให้กับประชาชนด้วยศาสตร์พระราชา และรองรับประชาคมเศรษฐกิจอาเซียน	- ฝึกอบรมและศึกษาดูงานให้กับประชาชนจังหวัดตาก จำนวน ๘๐ คน	๒๐๐,๐๐๐	๒๐๐,๐๐๐	๒๐๐,๐๐๐	๒๐๐,๐๐๐	๒๐๐,๐๐๐	จำนวนผู้เข้าร่วมฝึกอบรมไม่น้อยกว่าร้อยละ ๘๐ ของเป้าหมาย	๑. ผู้ผ่านการฝึกอบรมน้อมนำศาสตร์พระราชาไปปฏิบัติในการพัฒนาต้นน้ำลำธาร การปลูกพืช การปรับปรุง บำรุงดิน ๒. ประชาชนมีรายได้ พึ่งตนเองได้ มีไม่ใช้สอยในครัวเรือน และมีความมั่นคงในชีวิต จากการปลูกพืช	กองแผนและงบประมาณ
๗	โครงการปลูกต้นไม้	๑. เพื่อเพิ่มพื้นที่สีเขียวของจังหวัดตาก ๒. เพื่อรณรงค์การลดภาวะโลกร้อนด้วยการปลูกต้นไม้ ๓. เพื่อสร้างความตระหนักในการอนุรักษ์ทรัพยากรธรรมชาติและสิ่งแวดล้อม ให้แก่นักเรียนและประชาชน	- ปลูกต้นไม้ในบริเวณสำนักงาน อบจ.ตาก ในพื้นที่ป่าไม้ และในที่สาธารณะตามความเหมาะสม จำนวน ๕๐๐ ต้น	๑๐๐,๐๐๐	๑๐๐,๐๐๐	๑๐๐,๐๐๐	๑๐๐,๐๐๐	๑๐๐,๐๐๐	จำนวนต้นไม้ที่ปลูก	๑. จังหวัดตากมีพื้นที่สีเขียวมากขึ้น ๒. นักเรียน และประชาชนเกิดความตระหนักในการอนุรักษ์ทรัพยากรธรรมชาติและสิ่งแวดล้อม	กองแผนและงบประมาณ

ที่	โครงการ	วัตถุประสงค์	เป้าหมาย (ผลผลิตของโครงการ)	งบประมาณและที่ผ่านมา					ตัวชี้วัด (KPI)	ผลลัพธ์ที่คาดว่าจะได้รับ	หน่วยงาน ที่รับผิดชอบหลัก
				๒๕๖๑ (บาท)	๒๕๖๒ (บาท)	๒๕๖๓ (บาท)	๒๕๖๔ (บาท)	๒๕๖๕ (บาท)			
๘	โครงการฝึกอบรมเครือข่ายป่าชุมชน จังหวัดตาก	๑. เพื่อสนับสนุนการบริหารงานของ เครือข่ายป่าชุมชน หมู่บ้าน ตำบล อำเภอ และจังหวัด ให้มีความรู้ ความเข้าใจเกี่ยวกับการบริหาร จัดการป่าชุมชน ๒. เพื่อแลกเปลี่ยนประสบการณ์การ บริหารจัดการป่าชุมชนอื่นที่ประสบ ความสำเร็จ	- ฝึกอบรมและศึกษาดูงานให้กับ คณะกรรมการเครือข่ายป่าชุมชน จังหวัดตาก จำนวน ๑๕๐ คน	๖๐๐,๐๐๐	๖๐๐,๐๐๐	๖๐๐,๐๐๐	๖๐๐,๐๐๐	๖๐๐,๐๐๐	จำนวนผู้เข้าร่วม ฝึกอบรม ไม่น้อยกว่า ร้อยละ ๘๐ ของเป้าหมาย	๑. คณะกรรมการป่าชุมชนในพื้นที่ จังหวัดตาก มีความรู้ ความเข้าใจ ในการบริหารจัดการป่าชุมชน ๒. คณะกรรมการป่าชุมชนในพื้นที่ จังหวัดตาก ได้แลกเปลี่ยน ประสบการณ์กับเครือข่ายป่าชุมชน ทั้งในและต่างจังหวัดที่ประสบ ความสำเร็จ	กองแผนและ งบประมาณ
๙	โครงการอนุรักษ์พันธุกรรมพืช อันเนื่องมาจากพระราชดำริ สมเด็จพระเทพรัตนราชสุดาฯ สยามบรมราชกุมารี อบจ.ตาก	๑. เพื่อปกป้องและบำรุงรักษา พันธุกรรมพืช ๒. เพื่อสำรวจรวบรวมพันธุกรรมพืช ๓. เพื่ออนุรักษ์และใช้ประโยชน์ พันธุกรรมพืช ๔. เพื่อสร้างจิตสำนึกในการหวง แหนและเห็นคุณค่าของการ อนุรักษ์พันธุกรรมพืช	๑. กิจกรรมสำรวจและจัดทำ ป้ายรายชื่อต้นไม้ใน อบจ. ๒. จัดทำแปลงปลูกพืชสมุนไพร พร้อมจัดทำบัญชีรายชื่อฯ จำนวน ๑ แปลง ๓. จัดฝึกอบรมให้ความรู้และสร้าง จิตสำนึกในการอนุรักษ์ พันธุกรรมพืช ให้เยาวชน และประชาชนทั่วไป จำนวน ๑๐๐ คน	๒๐๐,๐๐๐	๔๐๐,๐๐๐	๔๐๐,๐๐๐	๔๐๐,๐๐๐	๔๐๐,๐๐๐	๑. มีต้นไม้ ที่สำรวจ ไม่น้อยกว่า ๒,๐๐๐ ต้น ๒. มีสมุนไพร ไม่น้อยกว่า ๑๐๐ ชนิด ๓. จำนวน ผู้เข้ารับการ ฝึกอบรม ไม่น้อยกว่า ร้อยละ ๘๐	๑. ได้อนุรักษ์พันธุกรรมพืช ๒. ได้รวบรวมพันธุ์พืช สมุนไพร ในท้องถิ่น ๓. เป็นศูนย์เผยแพร่และข้อมูล ให้ผู้ที่สนใจ ๔. ช่วยลดภาวะโลกร้อน	กองแผนและ งบประมาณ

ที่	โครงการ	วัตถุประสงค์	เป้าหมาย (ผลผลิตของโครงการ)	งบประมาณและที่ผ่านมา					ตัวชี้วัด (KPI)	ผลลัพธ์ที่คาดว่าจะ ได้รับ	หน่วยงาน ที่รับผิดชอบ หลัก
				๒๕๖๑ (บาท)	๒๕๖๒ (บาท)	๒๕๖๓ (บาท)	๒๕๖๔ (บาท)	๒๕๖๕ (บาท)			
๑๐	โครงการจิตอาสาเพื่อการพัฒนา ลำน้ำกับชีวิตบววิถีแห่งความ พอเพียง เพื่อประโยชน์และความสุข ของประชาชนจังหวัดตาก	๑. เพื่อเฉลิมพระเกียรติสมเด็จพระเจ้าอยู่หัวมหาวชิราลงกรณ บดินทรเทพยวรางกูร ๒. เพื่อสร้างความรู้ความเข้าใจ เกี่ยวกับการพัฒนาลำน้ำให้เกิด ประโยชน์ต่อชุมชน ๓. เพื่อพัฒนาลำน้ำในชุมชน ให้สามารถใช้ประโยชน์ได้ตลอดปี ๔. สร้างจิตสำนึกให้ประชาชน เกิดการรักษา และหวงแหนลำน้ำ	๑. จัดกิจกรรมเพื่อการพัฒนา ลำน้ำกับชีวิต ๒. ฝึกอบรมให้ความรู้แก่ จิตอาสา เยาวชน และประชาชน ทั่วไป จำนวน ๓๐๐ คน	๕๐๐,๐๐๐	๕๐๐,๐๐๐	-		-	จำนวนครั้ง  จำนวนผู้เข้ารับ การฝึกอบรม ไม่น้อยกว่า ร้อยละ ๘๐ ของเป้าหมาย	๑. ได้เฉลิมพระเกียรติสมเด็จพระเจ้าอยู่หัวมหาวชิราลงกรณ บดินทรเทพยวรางกูร ๒. จิตอาสา ประชาชน และ เยาวชนมีความรู้ความเข้าใจ ในการพัฒนาแหล่งน้ำในชุมชน ๓. สามารถใช้ประโยชน์ จากลำน้ำในชุมชนได้ตลอดปี ๔. จิตอาสา ประชาชน และ เยาวชนมีจิตสำนึกในการรักษา และหวงแหนแหล่งน้ำ	กองแผนและ งบประมาณ
๑๑	โครงการป้องกันและแก้ไขปัญหา ไฟฟ้าและหมอกควันจังหวัดตาก	๑. เพื่อจัดหาเครื่องพ่นลมเอนกประสงค์ สนับสนุนการป้องกันและแก้ไขไฟฟ้า และหมอกควันในพื้นที่จังหวัดตาก ๒. เพื่อให้เครือข่ายทุกภาคส่วนมีการ บูรณาการในการป้องกันและบรรเทา ปัญหาความรุนแรงของไฟฟ้าและ หมอกควันในพื้นที่จังหวัดตาก	- จัดซื้อเครื่องพ่นลม เอนกประสงค์ จำนวน ๑๐๐ เครื่อง	-	๓๒๐,๐๐๐	-	-	-	จำนวน เครื่องพ่นลม เอนกประสงค์	๑. ปัญหามลพิษหมอกควันลดลง ๒. เกิดการทำงานแบบบูรณาการ ร่วมกันระหว่างหน่วยงาน ในจังหวัดตาก	กองแผนและ งบประมาณ

ที่	โครงการ	วัตถุประสงค์	เป้าหมาย (ผลผลิตของโครงการ)	งบประมาณและที่ผ่านมา					ตัวชี้วัด (KPI)	ผลลัพธ์ที่คาดว่าจะได้รับ	หน่วยงาน ที่รับผิดชอบหลัก
				๒๕๖๑ (บาท)	๒๕๖๒ (บาท)	๒๕๖๓ (บาท)	๒๕๖๔ (บาท)	๒๕๖๕ (บาท)			
๑๒	โครงการธนาคารน้ำใต้ดินตามศาสตร์พระราชาราช	๑. เพื่อสร้างความรู้ ความเข้าใจให้กับประชาชนด้วยศาสตร์พระราชาราช ๒. เพื่อส่งเสริมให้ประชาชนน้อมนำแนวพระราชดำริของ พระบาทสมเด็จพระปรมินทรมหาภูมิพลอดุลยเดช มหิตลาธิเบศรามาธิบดี จักรีนฤบดินทรสยามมินทรราชธิราช บรมนาถบพิตร ไปปฏิบัติเกี่ยวกับการบริหารจัดการน้ำโดยการกักเก็บน้ำไว้ใต้ดิน	- ฝึกอบรมให้ความรู้ผู้ นำชุมชน และประชาชนจำนวน ๑๐๐ คน	-	-	๒๐๐,๐๐๐	๒๐๐,๐๐๐	๒๐๐,๐๐๐	จำนวนผู้เข้าร่วมฝึกอบรมไม่น้อยกว่า ร้อยละ ๘๐ ของเป้าหมาย	๑. ประชาชนมีความรู้ด้านการจัดทำธนาคารน้ำใต้ดินด้วยศาสตร์พระราชาราช ๒. ผู้ผ่านการฝึกอบรมน้อมนำศาสตร์พระราชาราชไปปฏิบัติในการบริหารจัดการน้ำ โดยการกักเก็บน้ำไว้ใต้ดินเพื่อการอุปโภค บริโภค การปรับปรุงบำรุงดิน	กองแผนและงบประมาณ
๑๓	โครงการอนุรักษ์รักษาคุณภาพสิ่งแวดล้อม	- เพื่อเฝ้าระวังและแก้ไขปัญหาคุณภาพสิ่งแวดล้อม	- ฝึกอบรมให้ความรู้กับประชาชนทั่วไปจำนวน ๑๐๐ คน	-	-	-	๒๐๐,๐๐๐	๒๐๐,๐๐๐	จำนวนผู้เข้าร่วมฝึกอบรมไม่น้อยกว่า ร้อยละ ๘๐ ของเป้าหมาย	- ผู้เข้ารับการฝึกอบรมมีความรู้ ความเข้าใจ และตระหนักถึงคุณภาพสิ่งแวดล้อม	กองแผนและงบประมาณ
๑๔	โครงการสวนเฉลิมพระเกียรติสมเด็จพระราชินีบรมราชินีนาถองค์การบริหารส่วนจังหวัดตาก	- เพื่อเป็นการเฉลิมพระเกียรติเนื่องในโอกาสมหามงคลพระราชพิธีบรมราชาภิเษกพระบาทสมเด็จพระเจ้าอยู่หัวฯ	- จัดทำป้ายสวนเฉลิมพระเกียรติสมเด็จพระราชินีบรมราชินีนาถ องค์การบริหารส่วนจังหวัดตากจำนวน ๑ ป้าย	-	-	๒๐๐,๐๐๐	-	-	จำนวนป้าย	- ได้เฉลิมพระเกียรติเนื่องในโอกาสมหามงคลพระราชพิธีบรมราชาภิเษกพระบาทสมเด็จพระเจ้าอยู่หัวฯ	กองแผนและงบประมาณ
รวม ๑๔ โครงการ		-	-	๔,๙๐๐,๐๐๐	๔,๒๒๐,๐๐๐	๓,๘๐๐,๐๐๐	๓,๘๐๐,๐๐๐	๓,๘๐๐,๐๐๐	-	-	-

**บัญชีสรุปโครงการพัฒนา**  
**แผนพัฒนาท้องถิ่น (พ.ศ. ๒๕๖๑ - ๒๕๖๕)**  
**สำหรับ โครงการที่เกิดศักยภาพขององค์กรปกครองส่วนท้องถิ่น**  
**องค์การบริหารส่วนจังหวัดตาก**

ยุทธศาสตร์การพัฒนา/แผนงาน	จำนวนโครงการ	งบประมาณ					รวม ๕ ปี	หมายเหตุ
		๒๕๖๑	๒๕๖๒	๒๕๖๓	๒๕๖๔	๒๕๖๕		
<b>ยุทธศาสตร์ด้านโครงสร้างพื้นฐาน</b>								
- แผนงานการรักษาความสงบภายใน	๓	-	๘,๕๐๐,๐๐๐	-	๒,๐๐๐,๐๐๐	-	๑๐,๕๐๐,๐๐๐	
- แผนงานเคหะและชุมชน	๓๙๕	๑,๗๔๖,๐๒๗,๕๕๑	๑,๑๗๐,๙๐๑,๙๔๗	๑,๔๔๔,๗๓๒,๙๐๗	๑,๒๒๘,๔๐๙,๘๔๗	-	๕,๕๙๐,๐๗๒,๒๕๒	
- แผนงานด้านอุตสาหกรรมและการโยธา	๔๕	๑๘๘,๓๓๑,๐๐๐	๒๑๓,๕๗๙,๐๐๐	๒๒๔,๗๙๖,๐๐๐	๒๒๘,๙๒๑,๐๐๐	-	๘๕๕,๖๒๗,๐๐๐	
- แผนงานการเกษตร	๖	๑๐,๕๒๐,๐๐๐	๖,๙๒๓,๐๐๐	๓,๙๒๓,๐๐๐	๑,๙๒๓,๐๐๐	-	๒๓,๒๘๙,๐๐๐	
- แผนงานการพาณิชย์	๑	๑,๐๐๐,๐๐๐	๑,๐๐๐,๐๐๐	๑,๐๐๐,๐๐๐	๑,๐๐๐,๐๐๐	-	๔,๐๐๐,๐๐๐	
<b>ยุทธศาสตร์การพัฒนาด้านส่งเสริมคุณภาพชีวิต</b>								
- แผนงานการศึกษา	๕	๑๕๐,๐๐๐	๒,๒๐๐,๐๐๐	๑,๓๘๒,๐๐๐	๓,๙๓๒,๐๐๐	-	๗,๖๖๔,๐๐๐	
- แผนงานสาธารณสุข	๑	๓,๕๐๐,๐๐๐	-	-	-	-	๓,๕๐๐,๐๐๐	
- แผนงานการศาสนา วัฒนธรรม และนันทนาการ	๖	๕๐๐,๐๐๐	๔๕๐,๐๐๐	๑,๐๕๐,๐๐๐	๑,๐๕๐,๐๐๐	-	๓,๐๕๐,๐๐๐	
<b>ยุทธศาสตร์การพัฒนาด้านส่งเสริมการท่องเที่ยวและกีฬา</b>								
- แผนงานการศาสนาวัฒนธรรมและนันทนาการ	๒	๓๖,๙๙๘,๐๐๐	-	-	๑,๙๙๘,๐๐๐	-	๓๘,๙๙๖,๐๐๐	
<b>ยุทธศาสตร์การพัฒนาด้านการอนุรักษ์ทรัพยากรธรรมชาติสิ่งแวดล้อม</b>								
- แผนงานบริหารทั่วไป	๑	๑๐๐,๐๐๐	๑๐๐,๐๐๐	๑๐๐,๐๐๐	๑๐๐,๐๐๐	-	๔๐๐,๐๐๐	
- แผนงานเคหะและชุมชน	๓	๑๕,๐๐๐,๐๐๐	-	๑๐,๐๐๐,๐๐๐	-	-	๒๕,๐๐๐,๐๐๐	
<b>รวมทั้งสิ้น</b>	<b>๔๖๘</b>	<b>๒,๐๐๒,๑๒๖,๕๕๑</b>	<b>๑,๔๐๓,๖๕๓,๙๔๗</b>	<b>๑,๖๘๖,๖๘๓,๙๐๗</b>	<b>๑,๔๖๙,๓๓๓,๘๔๗</b>	<b>-</b>	<b>๖,๕๖๒,๐๙๘,๒๕๒</b>	

รายละเอียดโครงการพัฒนา  
แผนพัฒนาท้องถิ่น (พ.ศ. ๒๕๖๑ - ๒๕๖๕)  
สำหรับ โครงการที่เกี่วข้องกับขององค์กรปกครองส่วนท้องถิ่น  
องค์การบริหารส่วนจังหวัดตาก

ยุทธศาสตร์จังหวัดตาก ๑. การพัฒนาคุณภาพชีวิตประชาชน และแก้ไขปัญหาความยากจน

๑. ยุทธศาสตร์ด้านโครงสร้างพื้นฐาน

๑.๑ แผนงานการรักษาความสงบภายใน

ที่	โครงการ	วัตถุประสงค์	เป้าหมาย (ผลผลิตของโครงการ)	งบประมาณและที่ผ่านมา					ตัวชี้วัด (KPI)	ผลลัพธ์ที่คาดว่าจะได้รับ	หน่วยงาน ที่รับผิดชอบหลัก
				๒๕๖๑ (บาท)	๒๕๖๒ (บาท)	๒๕๖๓ (บาท)	๒๕๖๔ (บาท)	๒๕๖๕ (บาท)			
๑	โครงการก่อสร้างเขื่อนป้องกันตลิ่งคอนกรีตเสริมเหล็กความยาว ๑๐๐ เมตร บริเวณห้วยตาก หมู่ที่ ๙ ตำบลตากตก อำเภอบ้านตาก จังหวัดตาก ถึง อบต.ตากตก	เพื่อป้องกันปัญหาน้ำท่วม	ก่อสร้างเขื่อนป้องกันตลิ่งคอนกรีตเสริมเหล็กความยาว ๑๐๐ เมตร	-	๒,๕๐๐,๐๐๐	-	-	-	๑. ความพึงพอใจของประชาชน ๒. คุณภาพของการระบายน้ำ	แก้ไขปัญหา น้ำท่วม กัดเซาะตลิ่ง ทต.บ้านตาก	
๒	โครงการก่อสร้างผนังกันน้ำป้องกันตลิ่งตลิ่งตั้งแต่สะพานมิตรภาพสามตำบล เชื่อมต่อ อบต.สมอโค่น ถึงหน้าวัดน้ำล้อม หมู่ที่ ๑ บ้านปากร่องห้วยจี่	เพื่อป้องกันการพังทลายของตลิ่ง	ก่อสร้างผนังกันน้ำป้องกันตลิ่งตั้งแต่สะพานมิตรภาพสามตำบลเชื่อมต่อ อบต.สมอโค่น ถึงหน้าวัดน้ำล้อม หมู่ที่ ๑ บ้านปากร่องห้วยจี่ ระยะทางประมาณ ๔๐๐ เมตร สูง ๕ เมตร	-	๖,๐๐๐,๐๐๐	-	-	-	ระยะทางประมาณ ๔๐๐ เมตร	ตลิ่งได้รับการป้องกันการพังทลาย อบต.ตาก ออก	

ที่	โครงการ	วัตถุประสงค์	เป้าหมาย (ผลผลิตของโครงการ)	งบประมาณและที่ผ่านมา					ตัวชี้วัด (KPI)	ผลลัพธ์ที่คาดว่าจะได้รับ	หน่วยงาน ที่รับผิดชอบหลัก
				๒๕๖๑ (บาท)	๒๕๖๒ (บาท)	๒๕๖๓ (บาท)	๒๕๖๔ (บาท)	๒๕๖๕ (บาท)			
๓	ชุดลอกคลองหนองพระบาทใต้ เชื่อมต่อกับอบต.ตากออก ขนาดกว้าง ๒๐๐ เมตร ยาว ๕๐๐ เมตร	เพื่อเป็นการป้องกันและแก้ไขปัญห ภัยแล้งและอุทกภัย	ชุดลอกคลองขนาดกว้าง ๒๐๐ เมตร ยาว ๕๐๐ เมตร	-	-	-	๒,๐๐๐,๐๐๐	-	๑. การกักเก็บ น้ำสำหรับ ทำการเกษตร ได้เพิ่มขึ้น ๒.ประชาชน มีคุณภาพชีวิต ที่ดีขึ้น	๑.ประชาชน ที่ประสบปัญหา ภัยแล้ง ได้รับการแก้ไขปัญห ภัยแล้ง ๒. พืชผลทางการ เกษตรมี ผลผลิต ที่ดีขึ้น ๓.ประชาชน มีชีวิตความเป็นอยู่ ที่ดีขึ้น	ทต.บ้านตาก
รวม ๓ โครงการ		-	-	๐	๘,๕๐๐,๐๐๐	๐	๒,๐๐๐,๐๐๐	๐	-	-	-

## ๑.๒ แผนงานเคหะและชุมชน

ที่	โครงการ	วัตถุประสงค์	เป้าหมาย (ผลผลิตของโครงการ)	งบประมาณและที่ผ่านมา					ตัวชี้วัด (KPI)	ผลลัพธ์ที่คาดว่าจะได้รับ	หน่วยงาน ที่รับผิดชอบ หลัก
				๒๕๖๑ (บาท)	๒๕๖๒ (บาท)	๒๕๖๓ (บาท)	๒๕๖๔ (บาท)	๒๕๖๕ (บาท)			
๑	ก่อสร้างถนน คสล.จาก ม.๑ บ.หนองดับ ต.หนองบัวเหนือ - ม.๗ บ.ส้มเกลี้ยง ต.ป่ามะม่วง อ.เมืองตาก จ.ตาก	- เพื่อให้ราษฎรใช้ถนนในการสัญจร และขนส่งพืชผลทางการเกษตร ได้รับความสะดวก และรวดเร็ว	- ขนาดกว้าง ๔ ม. ระยะทางยาว ๑,๕๒๐ ม. หนา ๐.๑๕ ม. หรือมีพื้นที่ ไม่น้อยกว่า ๖,๐๘๐ ตร.ม. พร้อมลงลูกรังไหล่ทาง	๑,๐๐๐,๐๐๐	๑,๐๐๐,๐๐๐	๑,๐๐๐,๐๐๐	๓๔๔,๐๐๐	-	จำนวนพื้นที่ ที่ก่อสร้าง	- ได้รับประโยชน์มีถนนที่มั่นคง แข็งแรงได้มาตรฐานในการใช้งาน	อบต. หนองบัวเหนือ
๒	ก่อสร้างถนนคอนกรีตเสริมเหล็ก สายทาง ม.๔ บ.นาโบสถ์ ต.นาโบสถ์ เชื่อมต่อ ม.๓ ต.ประดาง อ.วังเจ้า จ.ตาก	- เพื่อให้ราษฎรใช้ถนนในการสัญจร และขนส่งพืชผลทางการเกษตร ได้รับความสะดวก และรวดเร็ว	- ขนาดกว้าง ๕ ม. ระยะทางยาว ๑,๕๐๐ ม. หนา ๐.๑๕ ม.	๑,๗๖๐,๐๐๐	๘๔๐,๐๐๐	๘๔๐,๐๐๐	๕๖๐,๐๐๐	-	จำนวนพื้นที่ ที่ก่อสร้าง	- ได้รับประโยชน์มีถนนที่มั่นคง แข็งแรงได้มาตรฐานในการใช้งาน	อบต.นาโบสถ์
๓	ก่อสร้างถนนคอนกรีตเสริมเหล็ก ม.๓ บ.ประดาง เชื่อมต่อ ม.๓ บ.ตะเคียนดัวน ต.นาโบสถ์ อ.วังเจ้า จ.ตาก	- เพื่อให้ราษฎรใช้ถนนในการสัญจร และขนส่งพืชผลทางการเกษตร ได้รับความสะดวก และรวดเร็ว	- ขนาดกว้าง ๕.๐๐ ม. ระยะทางยาว ๑,๐๐๐ ม. หนาเฉลี่ย ๐.๑๕ เมตร พร้อมลงดินลูกรังไหล่ทาง ข้างละ ๐๐๐ - ๐.๕๐ เมตร	๓๗๕,๐๐๐	-	-	-	-	จำนวนพื้นที่ ที่ก่อสร้าง	- ได้รับประโยชน์มีถนนที่มั่นคง แข็งแรงได้มาตรฐานในการใช้งาน เพิ่มมากขึ้น	อบต.ประดาง
๔	ก่อสร้างถนนคอนกรีตเสริมเหล็ก ทางเข้าอ่างแม่ปุย ม.๕ ต.สามเงา และทต.สามเงา อ.สามเงา จ.ตาก	- เพื่อให้ราษฎรใช้ถนนในการสัญจร และขนส่งพืชผลทางการเกษตร ได้รับความสะดวก และรวดเร็ว	- ก่อสร้างถนน คสล. จำนวน ๑ แห่ง	๕๐๐,๐๐๐	๕๐๐,๐๐๐	๕๐๐,๐๐๐	๕๐๐,๐๐๐	-	จำนวนพื้นที่ ที่ก่อสร้าง	- ได้รับประโยชน์มีถนนที่มั่นคง แข็งแรงได้มาตรฐานในการใช้งาน เพิ่มมากขึ้น	ทต.สามเงา
๕	ก่อสร้างถนนลูกรังเพื่อการเกษตร บ.ร่วมเกล้าสหมิตร - บ.ป่าห้วย ต.คีรีราษฎร์ อ.พบพระ จ.ตาก	- เพื่อให้ราษฎรใช้ถนนในการสัญจร และขนส่งพืชผลทางการเกษตร ได้รับความสะดวก และรวดเร็ว	- ขนาดกว้าง ๔.๐๐ ม. ระยะทางยาว ๖,๐๐๐ ม. หนา ๒๐ เซนติเมตร	๒,๔๐๐,๐๐๐	๒,๔๐๐,๐๐๐	๒,๔๐๐,๐๐๐	๒,๔๐๐,๐๐๐	-	จำนวนพื้นที่ ที่ก่อสร้าง	- ได้รับประโยชน์มีถนนที่มั่นคง แข็งแรงได้มาตรฐานในการใช้งาน เพิ่มมากขึ้น	อบต.คีรีราษฎร์
๖	ปรับปรุง/ซ่อมแซมถนนลาดยาง สาย บ.วังไคร้ ต.วังหมัน - บ.สองแคว ต.ยกกระบัตร อ.สามเงา จ.ตาก	- เพื่อให้ถนนที่ได้รับความเสียหาย ได้รับการซ่อมแซมบำรุงรักษาให้อยู่ ในสภาพดี	- ปรับปรุง/ซ่อมแซมถนนลาดยาง จำนวน ๑ แห่ง	๘,๐๐๐,๐๐๐	๘,๐๐๐,๐๐๐	๘,๐๐๐,๐๐๐	๘,๐๐๐,๐๐๐	-	จำนวนพื้นที่ ที่ปรับปรุง ซ่อมแซม บำรุงรักษา	- ราษฎรที่ใช้เส้นทางได้รับ ความสะดวก รวดเร็ว และมี ความปลอดภัยในชีวิตและ ทรัพย์สินมากยิ่งขึ้น	อบต. ยกกระบัตร อบต.วังหมัน อบต.วังจันทร์

ที่	โครงการ	วัตถุประสงค์	เป้าหมาย (ผลผลิตของโครงการ)	งบประมาณและที่ผ่านมา					ตัวชี้วัด (KPI)	ผลลัพธ์ที่คาดว่าจะได้รับ	หน่วยงาน ที่รับผิดชอบหลัก
				๒๕๖๑ (บาท)	๒๕๖๒ (บาท)	๒๕๖๓ (บาท)	๒๕๖๔ (บาท)	๒๕๖๕ (บาท)			
๗	ปรับปรุงผิวจราจรคอนกรีตเสริมเหล็ก เป็นแอสฟัลท์ติกคอนกรีต พร้อมตีเส้นเขตติดต่อ อบต.สมอโคน (สะพานมิตรภาพสามตำบล) ถึงสามแยกศูนย์การเรียนรู้ ม.๑ บ.ปากร่องห้วยจี่ ต.ตากออก อ.บ้านตาก จ.ตาก	- เพื่อให้ถนนที่ได้รับความเสียหายได้รับการซ่อมแซมบำรุงรักษาให้อยู่ในสภาพดี	- ขนาดกว้าง ๕.๐๐ ม. ระยะทางยาว ๑,๔๐๐ ม. หนา ๔ เซนติเมตร	๒,๗๐๐,๐๐๐	-	-	-	-	จำนวนพื้นที่ที่ปรับปรุงซ่อมแซมบำรุงรักษา	- ราษฎรที่ใช้เส้นทางได้รับความสะดวก รวดเร็ว และมีความปลอดภัยในชีวิตและทรัพย์สินมากยิ่งขึ้น	อบต.ตากออก
๘	ก่อสร้างสะพานคอนกรีตเสริมเหล็ก ม.๒ ขุนห้วยแม่ท้อ ต.สามหมื่น อ.แม่ระมาด จ.ตาก	- เพื่อให้ราษฎรใช้สะพานในการสัญจรขนส่งพืชผลทางการเกษตรประหยัดค่าใช้จ่าย มีความสะดวกปลอดภัย และรวดเร็วขึ้น	- ก่อสร้างสะพานคอนกรีตเสริมเหล็ก กว้าง ๗ ม. ยาว ๒๐ ม. ความสูง ๒.๕๐ ม. จำนวน ๑ แห่ง	๑,๘๒๔,๐๐๐	-	-	-	-	จำนวนแห่ง	- มีสะพานที่มั่นคง แข็งแรง ได้มาตรฐาน และมีความปลอดภัยในการใช้งาน	อบต.สามหมื่น
๙	ก่อสร้างสะพานคอนกรีตเสริมเหล็ก ม.๙ บ.กระโก (เกร๊ะคี) ต.แม่หวหลวง อ.ท่าสองยาง จ.ตาก	- เพื่อให้ราษฎรใช้สะพานในการสัญจรขนส่งพืชผลทางการเกษตรประหยัดค่าใช้จ่าย มีความสะดวกปลอดภัย และรวดเร็วขึ้น	- ก่อสร้างสะพานคอนกรีตเสริมเหล็ก จำนวน ๑ แห่ง	๘,๕๐๐,๐๐๐	-	-	-	-	จำนวนแห่ง	- มีสะพานที่มั่นคง แข็งแรง ได้มาตรฐาน และมีความปลอดภัยในการใช้งาน	อบต.แม่หวหลวง
๑๐	โครงการก่อสร้างถนนคอนกรีตเสริมเหล็กสายเส้นประวัติศาสตร์ ศาลหลักเมืองตาก (ศาลเก่า) ตำบลป่ามะม่วงเชื่อมต่อบ้านแม่ท้อ	เพื่อเป็นแหล่งท่องเที่ยวตามรอยเส้นทางประวัติศาสตร์	ถนนกว้าง ๔ ม.ยาว ๓,๗๐๐ ม. หนา ๐.๑๕ ม.รวมพื้นที่ไม่น้อยกว่า ๑๔,๘๐๐ ตร.ม.	๕,๖๖๐,๐๐๐	-	-	-	-	ความยาวของถนน	มีนักท่องเที่ยวเข้ามาท่องเที่ยวมากขึ้นและยังช่วยผลักดันทางด้านเศรษฐกิจให้ดีขึ้น	อบต.ป่ามะม่วง
๑๑	โครงการก่อสร้างถนนลาดยาง Asphaltic Concrete หมู่ที่ ๑๑ บ้านตลุกแกมถึงแยกทางหลวงแผ่นดิน ๑๑๑๑ หมู่ที่ ๔ บ้านชะลาดระฆัง เชื่อมตำบลวังประจวบ	เพื่อการสัญจรไปมาระหว่างตำบลเป็นไปด้วยความสะดวกรวดเร็วและปลอดภัย เพื่อให้ประชาชนได้ขนส่งสินค้าการเกษตรมีความสะดวกและรวดเร็วยิ่งขึ้น	ก่อสร้างถนนลาดยางกว้าง ๖ ม. ยาว ๕,๐๐๐ ม.หนา ๕ ซม. (พิกัด E๐๕๓๓๗๖๓ N ถึง E ๐๕๓๓๑๐๔๘ N ๑๘๘๐๖๕๐)	๒๒,๓๙๗,๐๐๐	๒๒,๓๙๗,๐๐๐	๒๒,๓๙๗,๐๐๐	๒๒,๓๙๗,๐๐๐	-	ร้อยละของอุบัติเหตุลดลง จำนวนพาหนะที่สัญจรไปมาบนถนนเพิ่มมากขึ้น	การสัญจรไปมาระหว่างตำบลเป็นไปด้วยความสะดวกรวดเร็วและปลอดภัย	อบต.โป่งแดง
๑๒	โครงการก่อสร้างถนนคสล. เส้นทางระหว่างหมู่บ้าน หมู่ที่ ๘ บ้านต้นมะขามถึงหมู่ที่ ๑ บ้านสระตลุง ตำบลตลุกกลางทุ่ง	เพื่ออำนวยความสะดวกในการคมนาคม มีความปลอดภัยในการเดินทางระหว่างหมู่บ้าน	ก่อสร้างถนน คสล.ขนาดกว้าง ๕ ยาว ๑,๔๕๐ ม.หนา ๐.๑๕ ม.	๓,๘๐๐,๐๐๐	-	-	-	-	ความยาวของถนน	การคมนาคมมีความสะดวกและปลอดภัย	อบต.ตลุกกลางทุ่ง

ที่	โครงการ	วัตถุประสงค์	เป้าหมาย (ผลผลิตของโครงการ)	งบประมาณและที่ผ่านมา					ตัวชี้วัด (KPI)	ผลลัพธ์ที่คาดว่าจะได้รับ	หน่วยงาน ที่รับผิดชอบหลัก
				๒๕๖๑ (บาท)	๒๕๖๒ (บาท)	๒๕๖๓ (บาท)	๒๕๖๔ (บาท)	๒๕๖๕ (บาท)			
๑๓	โครงการก่อสร้างถนนลาดยาง Asphaltic Concrete สายหมู่ที่ ๑๑ บ้านพุสะแก-ตำบลลูกกลางทุ่ง	เพื่อให้ประชาชนที่ใช้เส้นทางดังกล่าวสัญจรไปมาได้สะดวกและปลอดภัย	ก่อสร้างถนนลาดยาง กว้าง ๕ เมตร ยาว ๒,๓๐๐ ม. หนา ๐.๑๔ ม.	๓,๕๐๐,๐๐๐	-	-	-	-	จำนวนครัวเรือนที่ได้ใช้ประโยชน์ร้อยละ ๘๐	ประชาชนมีเส้นทางในการคมนาคมที่สะดวกและปลอดภัย	อบต.วังหิน
๑๔	โครงการก่อสร้างถนนคอนกรีตเสริมเหล็กสายหนองปลาไหล หมู่ที่ ๘ ต.เชียงทอง เชื่อมบ้านลาดยาว หมู่ที่ ๑ ต.นาโบสถ์	เพื่อให้ประชาชนมีเส้นทางคมนาคมสัญจรที่สะดวกและมีความปลอดภัยในชีวิตและทรัพย์สิน	ถนนคอนกรีตเสริมเหล็ก ขนาดผิวจราจร กว้าง ๕ ม. หนา ๐.๑๕ ม. ยาว ๓๙๓ เมตร	๘๘๔,๒๕๐	-	-	-	-	ร้อยละ ๘๐ ของผู้ใช้ถนนสัญจร มีความพึงพอใจ	ประชาชนมีเส้นทางคมนาคมสัญจรที่สะดวกและมีความปลอดภัยในชีวิตและทรัพย์สิน	อบต.เชียงทอง
๑๕	โครงการซ่อมสร้างถนนคอนกรีตเสริมเหล็กสายวังเกาะฤาษี (เรียบแม่น้ำปิงหมู่ที่ ๑ บ้านวังเจ้า ต. เชียงทอง อ.วังเจ้า จ.ตาก เชื่อมต่อ หมู่ที่ ๑๔ บ้านสขยมีใต้ ต. เชียงทอง อ.วังเจ้า จ.ตาก)	เพื่อให้ประชาชนมีเส้นทางคมนาคมสัญจรที่สะดวกและมีความปลอดภัยในชีวิตและทรัพย์สิน	ก่อสร้างถนนคอนกรีตเสริมเหล็ก ขนาดกว้าง ๖ เมตร ยาว ๒,๘๒๘ เมตร หนา ๐.๑๕ เมตร หรือมีพื้นที่ไม่น้อยกว่า ๑๖,๙๖๘ ตารางเมตร	๙,๑๔๖,๐๐๐	-	-	-	-	ประชากรมากกว่า ๑,๐๐๐ คน มีถนนสัญจรที่มีความปลอดภัย	ประชาชนมีเส้นทางคมนาคมสัญจรที่สะดวกและมีความปลอดภัยในชีวิตและทรัพย์สิน	ทต.วังเจ้า
๑๖	โครงการก่อสร้างถนนคอนกรีตเสริมเหล็กบ้านท่าทองแดง ตำบลนาโบสถ์ เชื่อมต่อบ้านผาผึ้ง-บ้านศรีศรีรักษ์ ตำบลเชียงทอง อำเภอวังเจ้า จังหวัดตาก	เพื่อให้ประชาชนมีเส้นทางคมนาคมสัญจรที่สะดวกและมีความปลอดภัยในชีวิตและทรัพย์สิน	ถนนคอนกรีตเสริมเหล็ก ขนาดผิวจราจร กว้าง ๕ ม. หนา ๐.๑๕ ม. ยาว ๓,๔๐๐ เมตร	๒,๐๐๐,๐๐๐	๒,๐๐๐,๐๐๐	๒,๐๐๐,๐๐๐	๒,๐๐๐,๐๐๐	-	ร้อยละ ๘๐ ของผู้ใช้ถนนสัญจร มีความพึงพอใจ	ประชาชนมีเส้นทางคมนาคมสัญจรที่สะดวกและมีความปลอดภัยในชีวิตและทรัพย์สิน	อบต.เชียงทอง
๑๗	โครงการก่อสร้างถนนคอนกรีตเสริมเหล็ก	เพื่อบรรเทาปัญหาความเดือดร้อนให้กับประชาชน และได้รับความสะดวกในการสัญจรไป-มา	(สายบ้านคลองเชียงทอง - บ้านโพธิ์สวรรค์)หมู่ที่ ๒ บ้านคลองเชียงทอง เชื่อมต่อบ้านนาโบสถ์ ขนาดกว้าง ๖.๐๐ เมตร ยาวรวม ๒,๐๐๐ เมตร หนาเฉลี่ย ๐.๒๐ เมตร หรือพื้นที่คอนกรีตไม่น้อยกว่า ๑๒,๐๐๐ ตร.ม.พร้อมลงดิน	-	๑,๔๒๐,๐๒๕	๑,๔๒๐,๐๒๕	๑,๔๒๐,๐๒๕	-	ร้อยละ ๘๐ ของประชาชนมีถนนใช้	ประชาชนมีการคมนาคมที่สะดวก รวดเร็วและปลอดภัยมากขึ้น	อบต.ประดาง

ที่	โครงการ	วัตถุประสงค์	เป้าหมาย (ผลผลิตของโครงการ)	งบประมาณและที่ผ่านมา					ตัวชี้วัด (KPI)	ผลลัพธ์ที่คาดว่าจะได้รับ	หน่วยงาน ที่รับผิดชอบหลัก
				๒๕๖๑ (บาท)	๒๕๖๒ (บาท)	๒๕๖๓ (บาท)	๒๕๖๔ (บาท)	๒๕๖๕ (บาท)			
			ลูกรังไหลทางข้างละ ๐๐๐ - ๑.๐๐ เมตร และงานตีเส้นจราจร จำนวน ไม่น้อยกว่า ๑๕๗.๕๐ ตร.ม. พร้อมป้ายโครงการ								
๑๘	โครงการก่อสร้างถนนคอนกรีตเสริมเหล็ก	เพื่อความสะดวกในการใช้ถนนของประชาชนในตำบลนาโบสถ์	- สายวังน้ำเย็น หมู่ที่ ๘ ตำบลนาโบสถ์ เชื่อมกับ หมู่ที่ ๖ ตำบลเชียงทอง อำเภอวังเจ้า จังหวัดตาก กว้าง ๖ ม.ยาว ๔๐๐ ม. หนา ๐.๑๕ม.	-	๓๓๖,๐๐๐	-	-	-	ร้อยละ ๑๐๐ ของประชาชนมีถนนใช้	ประชาชนมีการคมนาคมที่สะดวก รวดเร็วและปลอดภัยเพิ่มมากขึ้น	อบต.นาโบสถ์
๑๙	โครงการก่อสร้างถนนคอนกรีตเสริมเหล็ก	เพื่อความสะดวกในการใช้ถนนของประชาชนในตำบลนาโบสถ์	- สายบ้านท่าทองแดง หมู่ที่ ๗ ตำบลนาโบสถ์ เชื่อมต่อ หมู่ที่ ๖ ตำบลเชียงทอง อำเภอวังเจ้า จังหวัดตาก - กว้าง ๖ ม.ยาว ๑,๐๐๐ ม. หนา ๐.๑๕ม.	-	๘๔๐,๐๐๐	-	-	-	ร้อยละ ๑๐๐ ของประชาชนมีถนนใช้	ประชาชนมีการคมนาคมที่สะดวก รวดเร็วและปลอดภัยเพิ่มมากขึ้น	อบต.นาโบสถ์
๒๐	โครงการก่อสร้างถนนคอนกรีตเสริมเหล็ก สายบ้านใหม่เสรีธรรม-บ้านใหม่ชัยมงคล หมู่ที่ ๑๐ ต.เชียงทอง เชื่อมบ้านมอริ่งงาม หมู่ที่ ๒๒ ต.โกสัมพ์ จ.กำแพงเพชร	เพื่อให้ประชาชนมีเส้นทางคมนาคม สัญจรที่สะดวกและมีความปลอดภัยในชีวิตและทรัพย์สิน	ถนนคอนกรีตเสริมเหล็ก ขนาดผิวจราจร กว้าง ๕ ม. หนา ๐.๑๕ ม. ยาว ๒,๕๕๐ ม.	-	๒,๐๐๐,๐๐๐	๒,๐๐๐,๐๐๐	๒,๐๐๐,๐๐๐	-	ร้อยละ ๘๐ ของผู้ใช้ถนน สัญจร มีความพึงพอใจ	ประชาชนมีเส้นทางคมนาคม สัญจรที่สะดวกและมี ความปลอดภัยในชีวิตและทรัพย์สิน	อบต.เชียงทอง
๒๑	โครงการก่อสร้างถนนคอนกรีตเสริมเหล็กสายชุมชนกลาง-ไทยทวี หมู่ที่ ๑๓ เชื่อมต่อ หมู่ ๖ บ้านไร่ลำปาง ต.โกสัมพ์ จ.กำแพงเพชร	เพื่อให้ประชาชนมีเส้นทางคมนาคม สัญจรที่สะดวกและมีความปลอดภัยในชีวิตและทรัพย์สิน	ถนนคอนกรีตเสริมเหล็ก ขนาดผิวจราจร กว้าง ๖ ม. หนา ๐.๑๕ ม. ยาว ๑,๐๐๐ ม.	-	๓,๕๐๐,๐๐๐	-	-	-	ร้อยละ ๘๐ ของผู้ใช้ถนน สัญจร มีความพึงพอใจ	ประชาชนมีเส้นทางคมนาคม สัญจรที่สะดวกและมี ความปลอดภัยในชีวิตและทรัพย์สิน	อบต.เชียงทอง
๒๒	โครงการก่อสร้างถนนคอนกรีตเสริมเหล็ก	เพื่อความสะดวกในการใช้ถนนของประชาชนในตำบลนาโบสถ์	- สายบ้านนาโบสถ์ (กลุ่มวังทอง) หมู่ที่ ๔ ตำบลนาโบสถ์ เชื่อมต่อ หมู่ที่ ๘ ตำบลเชียงทอง	-	-	๑,๐๕๐,๐๐๐	-	-	ร้อยละ ๑๐๐ ของประชาชนมีถนนใช้	ประชาชนมีการคมนาคมที่สะดวก รวดเร็วและปลอดภัยเพิ่มมากขึ้น	อบต.นาโบสถ์

ที่	โครงการ	วัตถุประสงค์	เป้าหมาย (ผลผลิตของโครงการ)	งบประมาณและที่ผ่านมา					ตัวชี้วัด (KPI)	ผลลัพธ์ที่คาดว่าจะได้รับ	หน่วยงาน ที่รับผิดชอบหลัก
				๒๕๖๑ (บาท)	๒๕๖๒ (บาท)	๒๕๖๓ (บาท)	๒๕๖๔ (บาท)	๒๕๖๕ (บาท)			
			อำเภอวังเจ้า จังหวัดตาก กว้าง ๕ ม. ยาว ๑,๕๐๐ ม. หนา ๐.๑๕ม.								
๒๓	โครงการก่อสร้างกล่องเรียงหิน ป้องกันตลิ่งพัง	เพื่อป้องกันตลิ่งพังและน้ำกัดเซาะถนน	- คลองประตาง หมู่ ๗ บ้านท่าทองแดง ตำบลนาโบสถ์ เชื่อมกับ หมู่ ๖ บ้านผาผึ้ง ตำบลเชียงทอง อำเภอวังเจ้า จังหวัดตาก	-	-	-	๓๐๐,๐๐๐	-	ร้อยละ ๘๐ ของประชาชน มีใช้ เพื่อการเกษตร	สามารถป้องกันตลิ่งพังและ น้ำกัดเซาะถนนได้	อบต.นาโบสถ์
๒๔	โครงการเดินท่อส่งน้ำจากน้ำตก เขาหมี่ลงอ่างเก็บน้ำเขากะเปาะ ระยะทาง ๑๕ กม. (ท่อ PE )	เพื่อจัดสรรน้ำจากแหล่งน้ำธรรมชาติ ให้เพียงพอต่อการอุปโภคบริโภค และการทำการเกษตร	เดินส่งน้ำจากน้ำตกเขาหมี่ลงอ่าง เก็บน้ำเขากะเปาะ ระยะทาง ๑๕ กม. (ท่อ PE )	-	-	๓,๐๐๐,๐๐๐	๓,๐๐๐,๐๐๐	-	ประชาชนในพื้นที่ ร้อยละ ๘๐ ได้รับประโยชน์ จากแหล่งน้ำ	ประชาชนได้มีน้ำเพื่อการอุปโภค บริโภคอย่างพอเพียง	อบต.เชียงทอง
๒๕	โครงการก่อสร้างโรงพลศึกษา ขนาดบรรจุ ๒,๕๐๐ ที่นั่ง	- เพื่อให้มีสถานที่แข่งขันกีฬาที่ได้ มาตรฐานรองรับการแข่งขันกีฬา ระดับภาค ระดับประเทศ ต่อไป	- ก่อสร้างโรงพลศึกษาขนาด บรรจุ ๒,๕๐๐ ที่นั่ง	๑๐๐ ล้านบาท	-	-	๑๐๐ ล้านบาท	-	๑ แห่ง	เยาวชน ประชาชน มีสถานที่ใน การออกกำลังกายที่มีมาตรฐาน	ทน.แม่สอด
๒๖	โครงการติดตั้งเก้าอี้ บริเวณ อฒจันทร์ สนามกีฬา ๕ อำเภอ ชายแดน	- เพื่อให้เยาวชนและประชาชนมี เก้าอี้ที่นั่งสำหรับชมกีฬา	- เก้าอี้บริเวณอฒจันทร์	๑,๓๘๒,๐๐๐	-	-	๑,๓๘๒,๐๐๐	-	๑ แห่ง	- เยาวชน ประชาชน ได้รับ ความสะดวกสบายในการชมกีฬา	ทน.แม่สอด
๒๗	โครงการก่อสร้างอาคารที่พักนักกีฬา	- เพื่อให้ นักกีฬามีสถานที่พักเวลา เก็บตัวแข่งขัน	- ก่อสร้างอาคารที่พักนักกีฬา	๑๓ ล้านบาท	-	-	๑๓ ล้านบาท	-	๑ แห่ง	นักกีฬามีสถานที่ในการพักเวลา เก็บตัว	ทน.แม่สอด
๒๘	โครงการติดตั้งสกอ์บอร์ดฟุตบอล (ไฟฟ้า)	- เพื่อให้สนามกีฬาเป็นสนามที่มี มาตรฐานสากล	- สกอ์บอร์ดฟุตบอล(ไฟฟ้า)	๑,๕๐๐,๐๐๐	-	-	๑,๕๐๐,๐๐๐	-	๑ แห่ง	- มีสนามกีฬาที่มีมาตรฐาน	ทน.แม่สอด
๒๙	โครงการลาดยางแอสฟัลติกส์ถนน ในเขตทน.แม่สอด	- เพื่อพัฒนาด้านการคมนาคม สะดวก รวดเร็ว และปลอดภัย	- ก่อสร้าง ถนนแอสฟัลติกส์ ภายในเขตเทศบาลนคร แม่ สอด	-	-	๑๐ ล้านบาท	๑๐ ล้านบาท	-	๑๐ สาย	- ประชาชนได้รับความสะดวก ปลอดภัย ในการสัญจรไป-มา	ทน.แม่สอด
๓๐	โครงการติดตั้งไฟฟ้าส่องสว่าง ใน เขตทน.แม่สอด	- เพื่อป้องกันการเกิดอาชญากรรม ในเวลากลางคืน	- ติดตั้งไฟฟ้า	-	๑๐ ล้านบาท	-	๑๐ ล้านบาท	-	๑๐ แห่ง	- ประชาชนได้รับความสะดวก ปลอดภัย ในการสัญจรไป-มา	ทน.แม่สอด

ที่	โครงการ	วัตถุประสงค์	เป้าหมาย (ผลผลิตของโครงการ)	งบประมาณและที่ผ่านมา					ตัวชี้วัด (KPI)	ผลลัพธ์ที่คาดว่าจะได้รับ	หน่วยงาน ที่รับผิดชอบหลัก
				๒๕๖๑ (บาท)	๒๕๖๒ (บาท)	๒๕๖๓ (บาท)	๒๕๖๔ (บาท)	๒๕๖๕ (บาท)			
๓๑	โครงการส่งเสริมและสนับสนุนการแก้ไขปัญหาวาดภัยอุทกภัย และภัยแล้ง ในเขตทน.แม่สอด (สนับสนุนรถดับเพลิง ๑ คัน, รถน้ำ ๑ คัน, อุปกรณ์ดับเพลิงและถังดับเพลิง)	- เพื่อป้องกันและแก้ไขปัญหาวาดภัยธรรมชาติ	- จัดซื้อรถดับเพลิง - รถน้ำ - อุปกรณ์ดับเพลิง	๓๐ ล้านบาท	-	-	๓๐ ล้านบาท	-	๑ โครงการ	- มีอุปกรณ์เพียงพอต่อการปฏิบัติการ	ทน.แม่สอด
๓๒	โครงการก่อสร้างศูนย์วัฒนธรรมสองแผ่นดิน	- เพื่อให้เยาวชนและประชาชนมีสถานที่ในการสืบสานวัฒนธรรม	- ก่อสร้างศูนย์วัฒนธรรมสองแผ่นดิน	๕๐ ล้านบาท	-	-	๕๐ ล้านบาท	-	๑ แห่ง	- มีแหล่งเรียนรู้วัฒนธรรมของท้องถิ่น	ทน.แม่สอด
๓๓	โครงการก่อสร้างถนน คสล.บ้านแม่กุเหนือไปถึงวัดดอยเมืองแก้ว หมู่ที่ ๑๒	เพื่อให้ถนนดีมีมาตรฐาน ขยายความเจริญให้แก่ท้องถิ่นและช่วยในการคมนาคมในเขตเทศบาลเป็นไปอย่างรวดเร็ว	ผิวจราจรกว้างเฉลี่ย ๔.๐๐-๕.๐๐ เมตร ยาว ๑,๘๐๐.๐๐ เมตร หรือมีพื้นที่ไม่น้อยกว่า ๘,๐๐๐ ตารางเมตร	๔,๘๐๐,๐๐๐	-	-	-	-	ก่อสร้างถนนคสล. ภายในชุมชนคอนกรีตเพื่อให้ถนนดีมีมาตรฐาน คิดเป็นร้อยละ ๖๘	ถนนมีมาตรฐาน ประชาชนได้รับความสะดวกในการสัญจรไป-มา	ทต.แม่กุ
๓๔	โครงการก่อสร้างถนนลาดยางมะตอยเชื่อมระหว่างตำบลแม่ตาว - ตำบลท่าสายลวด	เพื่อให้ประชาชนมีถนนสำหรับใช้ในการคมนาคมสัญจรไปมาอย่างสะดวก รวดเร็ว และปลอดภัย	ขนาดกว้าง ๘ เมตร ยาว ๔,๐๐๐ เมตร	๑๒,๐๐๐,๐๐๐	๑๒,๐๐๐,๐๐๐	๑๒,๐๐๐,๐๐๐	๑๒,๐๐๐,๐๐๐	-	มีถนนสำหรับคมนาคมได้อย่างสะดวก ร้อยละ ๗๐ ขึ้นไป	ได้ถนนมาตรฐานประชาชน ได้รับความสะดวกในการสัญจรไปมา	ทต.แม่ตาว
๓๕	โครงการก่อสร้างถนน คสล. สายบ้านนางน้อย เครือคำวัง ถึงถนนสายเอเชียแม่สอด - อุ่มผาง	เพื่อให้ประชาชนมีถนนสำหรับใช้ในการคมนาคมสัญจรไปมาอย่างสะดวก รวดเร็ว และปลอดภัย	ขนาดกว้าง ๕ เมตร ยาว ๑,๖๐๐ เมตร หนา ๐.๑๕ เมตร	๔,๔๐๐,๐๐๐	๔,๔๐๐,๐๐๐	๔,๔๐๐,๐๐๐	๔,๔๐๐,๐๐๐	-	มีถนนสำหรับคมนาคมได้อย่างสะดวก ร้อยละ ๗๐	ได้ถนนมาตรฐานประชาชน ได้รับความสะดวก ในการสัญจรไปมา	ทต.แม่ตาว
๓๖	โครงการก่อสร้างถนน คสล. แยกบ้านนายปลั่ง ทีโน ถึงถนนสายเอเชียแม่สอด - อุ่มผาง	เพื่อให้ประชาชนมีถนนสำหรับใช้ในการคมนาคมสัญจรไปมาอย่างสะดวก รวดเร็ว และปลอดภัย	ขนาดกว้าง ๕ เมตร ยาว ๘๐๐ เมตร หนา ๐.๑๕ เมตร พร้อมถมหินคลุกไหล่ทางข้างละ ๐.๕๐ เมตร	๒,๒๐๐,๐๐๐	๒,๒๐๐,๐๐๐	๒,๒๐๐,๐๐๐	๒,๒๐๐,๐๐๐	-	มีถนนสำหรับคมนาคมได้อย่างสะดวก ร้อยละ ๗๐ ขึ้นไป	ได้ถนนมาตรฐานประชาชน ได้รับความสะดวก ในการสัญจรไปมา	ทต.แม่ตาว

ที่	โครงการ	วัตถุประสงค์	เป้าหมาย (ผลผลิตของโครงการ)	งบประมาณและที่ผ่านมา					ตัวชี้วัด (KPI)	ผลลัพธ์ที่คาดว่าจะได้รับ	หน่วยงาน ที่รับผิดชอบหลัก
				๒๕๖๑ (บาท)	๒๕๖๒ (บาท)	๒๕๖๓ (บาท)	๒๕๖๔ (บาท)	๒๕๖๕ (บาท)			
๓๗	โครงการก่อสร้างวางท่อระบายน้ำ คสล. พร้อมขยายผิวจราจรระหว่าง เทศบาลตำบลแม่ตาว - เทศบาลนคร แม่สอด	เพื่ออำนวยความสะดวกและรวดเร็ว ในการขนส่งและการสัญจรไปมา	ขนาด ๑๘๘๐ เมตร ยาว ๔,๒๐๐ เมตร พร้อม ขยายผิวจราจร	๒๓,๒๐๐,๐๐๐	๒๓,๒๐๐,๐๐๐	๒๓,๒๐๐,๐๐๐	๒๓,๒๐๐,๐๐๐	-	มีถนนสำหรับ คมนาคมได้อย่าง สะดวกร้อยละ ๗๐ ขึ้นไป	ได้ถนนมาตรฐานประชาชน ที่รับความสะดวกในการสัญจรไปมา	ทต.แม่ตาว
๓๘	โครงการก่อสร้างถนน คสล. สาย ด่านบ้านไร่ริมเมย ถึงเขตติดต่อ	เพื่ออำนวยความสะดวกและรวดเร็ว ในการขนส่งและการสัญจรไปมา	ขนาดกว้าง ๕ เมตร ยาว ๑,๕๐๐ เมตร หนา ไม่น้อยกว่า ๗,๕๐๐ ตารางเมตร	๓,๕๐๐,๐๐๐	๓,๕๐๐,๐๐๐	๓,๕๐๐,๐๐๐	๓,๕๐๐,๐๐๐	-	มีถนนสำหรับ คมนาคมได้อย่าง สะดวก	ได้ถนนมาตรฐานประชาชน ที่รับความสะดวกในการสัญจรไปมา	ทต.แม่ตาว
๓๙	โครงการก่อสร้างศูนย์อาหาร (ขอรับการสนับสนุนจาก อบจ.)	เพื่อรองรับการขยายตัวของ ผู้โดยสารและเพิ่มประสิทธิภาพใน การให้บริการแก่ประชาชน	๑ แห่ง	๑,๐๐๐,๐๐๐	-	-	-	-	๑ แห่ง	สามารถรองรับการขยายตัวของ ผู้โดยสารและเพิ่มประสิทธิภาพ ในการให้บริการแก่ประชาชน	ทต.ท่าสาย ลวด
๔๐	โครงการก่อสร้างถนน คสล. หมู่ ๔ บ้านวังตะเคียน (สายจากบ้าน นางสาวศิริประภา - โรงเรียน TDC.)	เพื่อให้ประชาชนได้รับความสะดวก ในการคมนาคม	ก่อสร้างถนน คสล. กว้าง ๔ ม. ระยะทาง ๖๐๐ ม. หนา ๐.๑๕ ม. มีพื้นที่ คสล. ไม่น้อยกว่า ๒,๔๐๐ ตรม. พร้อมลงหินคลุก ไหล่ทางข้างละ ๐.๕๐ ม. และ ป้ายโครงการ ๑ ป้าย	๑,๑๕๐,๐๐๐	๑,๑๕๐,๐๐๐	๑,๑๕๐,๐๐๐	๑,๑๕๐,๐๐๐	-	ร้อยละที่ เพิ่มขึ้นของ รายได้จาก การพัฒนา โครงสร้าง พื้นฐาน	ทำให้ประชาชนได้รับความ สะดวกในการคมนาคม	อบต.ท่าสาย ลวด
๔๑	โครงการเสริมผิวแอสฟัลติกคอนกรีต หมู่ ๓ บ้านท่าอาจ (สายท่า๑๒- วัดพระธาตุเมยไค้ง)	เพื่อให้ประชาชนได้รับความสะดวก ในการคมนาคม	เสริมผิวแอสฟัลติกคอนกรีต ขนาดกว้าง ๕ ม. ระยะทาง ๑,๑๒๐ ม. หนา ๐.๑๕ ม. มี พื้นที่เสริมผิวแอสฟัลติกคอนกรีต ไม่น้อยกว่า ๕,๖๐๐ ตาราง เมตร พร้อมป้ายโครงการ ๑ ป้าย	๓,๐๐๐,๐๐๐	๓,๐๐๐,๐๐๐	๓,๐๐๐,๐๐๐	๓,๐๐๐,๐๐๐	-	ร้อยละที่ เพิ่มขึ้นของ รายได้จาก การพัฒนา โครงสร้าง พื้นฐาน	ทำให้ประชาชนได้รับความ สะดวกในการคมนาคม	อบต.ท่าสาย ลวด
๔๒	โครงการก่อสร้างถนนหินคลุก หมู่ ๔ บ้านวังตะเคียน (สายจากโรงโม่ - คอยยาว)	เพื่อให้ประชาชนได้รับความสะดวก ในการคมนาคม	ก่อสร้างถนนหินคลุก กว้าง ๕ ม. ระยะทาง ๕,๐๐๐ ม. พร้อม วางท่อ คสล. ขนาด ๐.๖๐ X ๑.๐๐ ม. จำนวน ๒ แห่ง และ ป้ายโครงการ ๑ ป้าย	๑,๕๐๐,๐๐๐	๑,๕๐๐,๐๐๐	๑,๕๐๐,๐๐๐	๑,๕๐๐,๐๐๐	-	ร้อยละที่ เพิ่มขึ้นของ รายได้จาก การพัฒนา โครงสร้าง พื้นฐาน	ทำให้ประชาชนได้รับความ สะดวกในการคมนาคม	อบต.ท่าสาย ลวด

ที่	โครงการ	วัตถุประสงค์	เป้าหมาย (ผลผลิตของโครงการ)	งบประมาณและที่ผ่านมา					ตัวชี้วัด (KPI)	ผลลัพธ์ที่คาดว่าจะได้รับ	หน่วยงาน ที่รับผิดชอบหลัก
				๒๕๖๑ (บาท)	๒๕๖๒ (บาท)	๒๕๖๓ (บาท)	๒๕๖๔ (บาท)	๒๕๖๕ (บาท)			
๔๓	โครงการซ่อมแซมถนนเพื่อ การเกษตร (โดยใช้หินคลุก) หมู่ ๗ บ้านวังตะเคียนใต้ (สายวังท่าเก่า)	เพื่อให้ประชาชนได้รับความสะดวก ในการคมนาคม	ซ่อมแซมถนน(หินคลุก) กว้าง ๕ เมตร ระยะทาง ๕,๐๐๐ ม. หนา เฉลี่ย ๐.๓๐ ม. ใช้ปริมาณหิน คลุกไม่น้อยกว่า ๗,๕๐๐ ลบ.ม. พร้อมป้ายโครงการ ๑ ป้าย	๒,๔๐๐,๐๐๐	๒,๔๐๐,๐๐๐	๒,๔๐๐,๐๐๐	๒,๔๐๐,๐๐๐	-	ร้อยละที่ เพิ่มขึ้นของ รายได้จาก การพัฒนา โครงสร้าง พื้นฐาน	ทำให้ประชาชนได้รับความ สะดวกในการคมนาคม	อบต.ท่าสาย ลวด
๔๔	โครงการวางท่อระบายน้ำ คสล. พร้อมบ่อพักและขยายผิวจราจร หมู่ ๓ บ้านท่าอาจ (สายบ้านนาย สมพงษ์ หมอกขาว-สามแยกบ้าน นายสมชัย)	เพื่อป้องกันปัญหาน้ำท่วมขัง	วางท่อระบายน้ำ คสล.ขนาด Ø ๐.๖๐ ม. พร้อมบ่อพักและ ขยายผิวจราจร ระยะทาง ๕,๐๐๐ ม. พร้อมป้ายโครงการ ๑ ป้าย	๑,๕๐๐,๐๐๐	๑,๕๐๐,๐๐๐	๑,๕๐๐,๐๐๐	๑,๕๐๐,๐๐๐	-	ร้อยละที่ เพิ่มขึ้นของ รายได้จาก การพัฒนา โครงสร้าง พื้นฐาน	ป้องกันปัญหาน้ำท่วมขังภายใน หมู่บ้าน	อบต.ท่าสาย ลวด
๔๕	โครงการวางท่อระบายน้ำ คสล. พร้อมบ่อพักและขยายไหล่ทาง คสล.หมู่ ๓ บ้านท่าอาจ (ตลอดสาย)	เพื่อป้องกันปัญหาน้ำท่วมขัง	วางท่อระบายน้ำ ขนาดØ ๐.๖๐ ม.บ่อพักสองข้างทาง ระยะทางยาว ๓,๐๐๐ ม.ขยาย ไหล่ทาง ๑ ม.พร้อมป้าย โครงการ ๑ ป้าย	๘,๕๐๐,๐๐๐	๘,๕๐๐,๐๐๐	๘,๕๐๐,๐๐๐	๘,๕๐๐,๐๐๐	-	ร้อยละที่ เพิ่มขึ้นของ รายได้จาก การพัฒนา โครงสร้าง พื้นฐาน	ป้องกันปัญหาน้ำท่วมขังภายใน หมู่บ้าน	อบต.ท่าสาย ลวด
๔๖	โครงการก่อสร้างรางระบายน้ำ คสล.พร้อมฝาปิดหมู่ ๗ บ้าน วัง ตะเคียนใต้ (สายสันลมจอย)	เพื่อป้องกันปัญหาน้ำท่วมขัง	ก่อสร้างรางระบายน้ำ คสล. พร้อมฝาปิด ขนาดกว้าง ๐.๕๐ ม.ลึกลง ๐.๕๐ ม.ระยะทาง ยาว ๑,๐๐๐ ม.พร้อมป้าย โครงการจำนวน ๑ ป้าย	๓,๕๐๐,๐๐๐	๓,๕๐๐,๐๐๐	๓,๕๐๐,๐๐๐	๓,๕๐๐,๐๐๐	-	ร้อยละที่ เพิ่มขึ้นของ รายได้จาก การพัฒนา โครงสร้าง พื้นฐาน	ป้องกันปัญหาน้ำท่วมขังภายใน หมู่บ้าน	อบต.ท่าสาย ลวด

ที่	โครงการ	วัตถุประสงค์	เป้าหมาย (ผลผลิตของโครงการ)	งบประมาณและที่ผ่านมา					ตัวชี้วัด (KPI)	ผลลัพธ์ที่คาดว่าจะได้รับ	หน่วยงาน ที่รับผิดชอบหลัก
				๒๕๖๑ (บาท)	๒๕๖๒ (บาท)	๒๕๖๓ (บาท)	๒๕๖๔ (บาท)	๒๕๖๕ (บาท)			
๔๗	โครงการก่อสร้างฝายน้ำล้น คสล. ห้วยแม่ตาว หมู่ ๑ บ้านแม่ตาว(เขต อบต.)	เพื่อให้ประชาชนมีน้ำสำหรับการเกษตร	สร้างฝายน้ำล้น คสล. สันฝายสูง ๒ เมตร ผนังข้างสูง ๓.๕๐ ม. กว้าง ๖ เมตร ยาว ๑๕ ม. จำนวน ๑ แห่ง พร้อมป้ายโครงการ ๑ ป้าย	๑,๕๐๐,๐๐๐	๑,๕๐๐,๐๐๐	๑,๕๐๐,๐๐๐	๑,๕๐๐,๐๐๐	-	ร้อยละที่เพิ่มขึ้นของรายได้จากการพัฒนาโครงสร้างพื้นฐาน	ทำให้ประชาชนมีน้ำสำหรับการเกษตร	อบต.ท่าสายลวด
๔๘	โครงการก่อสร้างฝายน้ำล้น คสล. (ห้วยแม่สอด)หมู่ ๔ บ้านวังตะเคียนใต้	เพื่อให้ประชาชนมีน้ำสำหรับอุปโภค-บริโภค เพิ่มขึ้น	สร้างฝายน้ำล้น คสล. สันฝายสูง ๒ เมตร ผนังข้างสูง ๓.๕๐ ม. กว้าง ๖ เมตร ยาว ๑๕ ม. จำนวน ๑ แห่ง พร้อมป้ายโครงการ ๑ ป้าย	๑,๕๐๐,๐๐๐	๑,๕๐๐,๐๐๐	๑,๕๐๐,๐๐๐	๑,๕๐๐,๐๐๐	-	ร้อยละที่เพิ่มขึ้นของรายได้จากการพัฒนาโครงสร้างพื้นฐาน	ทำให้ประชาชนมีน้ำสำหรับอุปโภค-บริโภค ตลอดปี	อบต.ท่าสายลวด
๔๙	โครงการก่อสร้างแนวป้องกันตลิ่งแม่น้ำเมยทั้ง หมู่ ๓ บ้านท่าอาจ (หลังบ้านนายเลิศ กานมเขียว - คลิ่ง ๙)	เพื่อให้เกิดความปลอดภัยในชีวิตและทรัพย์สินของประชาชนตามริมแม่น้ำเมย	-ก่อสร้างแนวกันตลิ่งทั้งระยะทาง ๘๐๐ เมตร	๒๐,๐๐๐,๐๐๐	๒๐,๐๐๐,๐๐๐	๒๐,๐๐๐,๐๐๐	๒๐,๐๐๐,๐๐๐	-	ร้อยละที่เพิ่มขึ้นของรายได้จากการพัฒนาโครงสร้างพื้นฐาน	ทำให้ประชาชนตามริมแม่น้ำเมยมีความปลอดภัยในชีวิต	อบต.ท่าสายลวด
๕๐	โครงการก่อสร้างแนวป้องกันตลิ่งแม่น้ำเมยทั้ง หมู่ ๗ บ้านวังตะเคียนใต้	เพื่อให้เกิดความปลอดภัยในชีวิตและทรัพย์สินของประชาชนตามริมแม่น้ำเมย	-ก่อสร้างแนวกันตลิ่งทั้งระยะทาง ๑,๐๐๐ เมตร	๒๕,๐๐๐,๐๐๐	๒๕,๐๐๐,๐๐๐	๒๕,๐๐๐,๐๐๐	๒๕,๐๐๐,๐๐๐	-	ร้อยละที่เพิ่มขึ้นของรายได้จากการพัฒนาโครงสร้างพื้นฐาน	ทำให้ประชาชนตามริมแม่น้ำเมยมีความปลอดภัยในชีวิต	อบต.ท่าสายลวด
๕๑	โครงการก่อสร้างสนามฟุตบอลกลางแจ้งพร้อมอุปกรณ์มาตรฐาน อบต.ท่าสายลวด	เพื่อให้เยาวชนได้มีสนามกีฬาที่ได้มาตรฐานสำหรับออกกำลังกายและแข่งขันกีฬา	ก่อสร้างสนามกีฬา จำนวน ๑ แห่ง กว้าง ๒๔ X ๔๔ ม. ตามแบบที่ อบต.กำหนด	๓,๒๐๐,๐๐๐	๓,๒๐๐,๐๐๐	๓,๒๐๐,๐๐๐	๓,๒๐๐,๐๐๐	-	ร้อยละที่เพิ่มขึ้นของผู้มาใช้บริการ	ทำให้ประชาชนได้มีสนามกีฬาที่ได้มาตรฐานสำหรับออกกำลังกายและแข่งขันกีฬา	อบต.ท่าสายลวด

ที่	โครงการ	วัตถุประสงค์	เป้าหมาย (ผลผลิตของโครงการ)	งบประมาณและที่ผ่านมา					ตัวชี้วัด (KPI)	ผลลัพธ์ที่คาดว่าจะได้รับ	หน่วยงาน ที่รับผิดชอบหลัก
				๒๕๖๑ (บาท)	๒๕๖๒ (บาท)	๒๕๖๓ (บาท)	๒๕๖๔ (บาท)	๒๕๖๕ (บาท)			
๕๒	โครงการทำสระแก้มลิง หมู่ ๘	เพื่อป้องกันน้ำท่วมซึ่งกักเก็บน้ำไว้ใช้ในการอุปโภคบริโภค	ทำสระแก้มลิงตามแบบที่กำหนด	๘๐๐,๐๐๐	๘๐๐,๐๐๐	๘๐๐,๐๐๐	๘๐๐,๐๐๐	-	จำนวนโครงการที่ก่อสร้าง	ป้องกันปัญหาน้ำท่วมซึ่ง	อบต.ด่านแม่ละเมา
๕๓	เกเบียน ป้องกันน้ำกัดเซาะลำห้วยห้วยปลาหลด หมู่ ๑๐	เพื่อป้องกันน้ำกัดเซาะลำห้วยห้วยปลาหลด หมู่ ๑๐	ก่อสร้างเกเบียน ลำห้วยห้วยปลาหลด หมู่ ๑๐ ตามแบบที่กำหนด	๑,๐๐๐,๐๐๐	๑,๐๐๐,๐๐๐	๑,๐๐๐,๐๐๐	๑,๐๐๐,๐๐๐	-	จำนวนโครงการที่ก่อสร้าง	ป้องกันน้ำกัดเซาะตลิ่ง	อบต.ด่านแม่ละเมา
๕๔	ผันน้ำจากห้วยแม่ละเมา หมู่ ๑	เพื่อประชาชนได้มีน้ำเพื่ออุปโภคบริโภคและใช้ในการเกษตรอย่างทั่วถึง	โครงการทำฝายชลประทานและผันน้ำจากห้วยแม่ละเมา	๕,๐๐๐,๐๐๐	๕,๐๐๐,๐๐๐	๕,๐๐๐,๐๐๐	๕,๐๐๐,๐๐๐	-	จำนวนโครงการที่ก่อสร้าง	ประชาชนได้มีน้ำเพื่ออุปโภคบริโภคและใช้ในการเกษตรอย่างทั่วถึง	อบต.ด่านแม่ละเมา
๕๕	สร้างอ่างเก็บน้ำ หมู่ ๑	เพื่อกักเก็บน้ำไว้ใช้ในการอุปโภคบริโภค และใช้ในการเกษตร	ก่อสร้างอ่างเก็บน้ำตามแบบที่กำหนด	๒๐,๐๐๐,๐๐๐	๒๐,๐๐๐,๐๐๐	๒๐,๐๐๐,๐๐๐	๒๐,๐๐๐,๐๐๐	-	จำนวนโครงการที่ก่อสร้าง	ประชาชนมีอ่างเก็บน้ำเพื่อกักเก็บน้ำไว้ใช้ในการอุปโภคบริโภค และใช้ในการเกษตร	อบต.ด่านแม่ละเมา
๕๖	ก่อสร้างอ่างเก็บน้ำขนาดกลาง(ห้วยพลูหลวง) หมู่ ๒	เพื่อกักเก็บน้ำไว้ใช้อุปโภค บริโภค และเพื่อการเกษตร	ก่อสร้างอ่างเก็บน้ำตามแบบที่กำหนด	๙๘๐,๐๐๐	๙๘๐,๐๐๐	๙๘๐,๐๐๐	๙๘๐,๐๐๐	-	จำนวนโครงการที่ก่อสร้าง	ประชาชนมีน้ำไว้ใช้อุปโภคบริโภคและเพื่อการเกษตร	อบต.ด่านแม่ละเมา
๕๗	ก่อสร้างสะพานข้ามลำห้วยพลูหลวงเชื่อมหมู่ ๒ และหมู่ ๙ หมู่ ๒	เพื่อประชาชนระหว่างหมู่บ้านสัญจรไปมาสะดวก	ก่อสร้างสะพานข้ามลำห้วยระหว่าง หมู่ ๒ และหมู่ ๙ ตามแบบที่กำหนด	๘๘๐,๐๐๐	๘๘๐,๐๐๐	๘๘๐,๐๐๐	๘๘๐,๐๐๐	-	จำนวนโครงการที่ก่อสร้าง	ประชาชนต่างหมู่บ้านสัญจรไปมาสะดวก	อบต.ด่านแม่ละเมา
๕๘	ถนน คสล.สายบ้านห้วยไม้ห้าง หมู่ ๖	เพื่อประชาชนสัญจรไปมาได้สะดวก	ก่อสร้างถนน คสล. ตามแบบที่กำหนด	๑,๐๐๐,๐๐๐	๑,๐๐๐,๐๐๐	๑,๐๐๐,๐๐๐	๑,๐๐๐,๐๐๐	-	จำนวนโครงการที่ก่อสร้าง	ประชาชนสัญจรไปมาได้สะดวก	อบต.ด่านแม่ละเมา
๕๙	ถนน คสล.สายบ้านปากา หมู่ ๖	เพื่อประชาชนสัญจรไปมาได้สะดวก	ก่อสร้างถนน คสล. ตามแบบที่กำหนด	๑,๐๐๐,๐๐๐	๑,๐๐๐,๐๐๐	๑,๐๐๐,๐๐๐	๑,๐๐๐,๐๐๐	-	จำนวนโครงการที่ก่อสร้าง	ประชาชนสัญจรไปมาได้สะดวก	อบต.ด่านแม่ละเมา
๖๐	ผันน้ำจากห้วยแม่ละเมา (ทำฝายชลประทาน)	เพื่อประชาชนได้มีน้ำเพื่ออุปโภคบริโภคและใช้ในการเกษตรอย่างทั่วถึง	โครงการทำฝายชลประทานและผันน้ำจากห้วยแม่ละเมา	๕,๐๐๐,๐๐๐	๕,๐๐๐,๐๐๐	๕,๐๐๐,๐๐๐	๕,๐๐๐,๐๐๐	-	จำนวนโครงการที่ก่อสร้าง	ประชาชนได้มีน้ำเพื่ออุปโภคบริโภคและใช้ในการเกษตรอย่างทั่วถึง	อบต.ด่านแม่ละเมา

ที่	โครงการ	วัตถุประสงค์	เป้าหมาย (ผลผลิตของโครงการ)	งบประมาณและที่ผ่านมา					ตัวชี้วัด (KPI)	ผลลัพธ์ที่คาดว่าจะได้รับ	หน่วยงาน ที่รับผิดชอบหลัก
				๒๕๖๑ (บาท)	๒๕๖๒ (บาท)	๒๕๖๓ (บาท)	๒๕๖๔ (บาท)	๒๕๖๕ (บาท)			
๖๑	ก่อสร้างเก็บเบี่ยงบล็อกหลังบ้านนายเป็ง คำวัน	เพื่อป้องกันน้ำกัดเซาะตลิ่ง	ก่อสร้างเก็บเบี่ยงบล็อกหลังบ้านนายเป็ง คำวัน ตามแบบที่กำหนด	๑๐,๐๐๐,๐๐๐	๑๐,๐๐๐,๐๐๐	๑๐,๐๐๐,๐๐๐	๑๐,๐๐๐,๐๐๐	-	จำนวนโครงการที่ก่อสร้าง	ป้องกันน้ำกัดเซาะตลิ่ง	อบต.ด่านแม่ละเมา
๖๒	ซ่อมแซม บำรุง หัวฝาย หมู่ ๔	เพื่อกักเก็บน้ำไว้ใช้ในการอุปโภคบริโภคและใช้ในการเกษตร	ซ่อมแซม บำรุง หัวฝายตามแบบที่กำหนด	๑,๐๐๐,๐๐๐	๑,๐๐๐,๐๐๐	๑,๐๐๐,๐๐๐	๑,๐๐๐,๐๐๐	-	จำนวนโครงการที่ก่อสร้าง	ประชาชนมีน้ำไว้ใช้ในการอุปโภคบริโภคและใช้ในการเกษตร	อบต.ด่านแม่ละเมา
๖๓	ก่อสร้างเขื่อน แก้มลิงลำห้วยแม่ละเมา หมู่ ๔	เพื่อกักเก็บน้ำไว้ใช้ในการอุปโภคบริโภค และใช้ในการเกษตร	ก่อสร้างเขื่อน แก้มลิงลำห้วยแม่ละเมาตามแบบที่กำหนด	๕,๐๐๐,๐๐๐	๕,๐๐๐,๐๐๐	๕,๐๐๐,๐๐๐	๕,๐๐๐,๐๐๐	-	จำนวนโครงการที่ก่อสร้าง	ประชาชนมีอ่างเก็บน้ำเพื่อกักเก็บน้ำไว้ใช้ในการอุปโภคบริโภค และใช้ในการเกษตร	อบต.ด่านแม่ละเมา
๖๔	โครงการซ่อมแซมถนนดินโดยการลงหินคลุก พร้อมปรับเกลี่ยให้เรียบร้อย	เพื่อประชาชนสัญจรไปมาสะดวก	ซ่อมแซมถนนดินโดยการลงหินคลุก พร้อมปรับเกลี่ยให้เรียบร้อย สายทาง บ้านห้วยปู่แป๊ะ ตำบลพะวอ ถึง บ้านขุนห้วยช้างไล่ ปีกบ้านไม้ห้าง หมู่ ๖ ตำบลด่านแม่ละเมา	๓,๘๑๐,๒๐๐	๓,๘๑๐,๒๐๐	๓,๘๑๐,๒๐๐	๓,๘๑๐,๒๐๐	-	จำนวนโครงการที่ก่อสร้าง	ประชาชนสัญจรไปมาสะดวก	อบต.ด่านแม่ละเมา
๖๕	โครงการซ่อมแซมถนนดินโดยการลงหินคลุก พร้อมปรับเกลี่ยให้เรียบร้อย	เพื่อประชาชนสัญจรไปมาสะดวก	ซ่อมแซมถนนดินโดยการลงหินคลุก พร้อมปรับเกลี่ยให้เรียบร้อย สายทาง บ้านห้วยปลาหลด หมู่ ๘ ตำบลด่านแม่ละเมา ถึงบ้านขุนห้วยช้างไล่ และปีกบ้านห้วยจะก่อ หมู่ ๖ ตำบลด่านแม่ละเมา	๑,๘๘๑,๐๐๐	๑,๘๘๑,๐๐๐	๑,๘๘๑,๐๐๐	๑,๘๘๑,๐๐๐	-	จำนวนโครงการที่ก่อสร้าง	ประชาชนสัญจรไปมาสะดวก	อบต.ด่านแม่ละเมา
๖๖	โครงการซ่อมแซมถนนดินโดยการลงหินคลุก พร้อมปรับเกลี่ยให้เรียบร้อย	เพื่อประชาชนสัญจรไปมาสะดวก	ซ่อมแซมถนนดินโดยการลงหินคลุก พร้อมปรับเกลี่ยให้เรียบร้อย สายทาง เข้าบ้านธงชัย หมู่ ๗ ตำบลด่านแม่ละเมา	๔,๑๔๗,๒๐๐	๔,๑๔๗,๒๐๐	๔,๑๔๗,๒๐๐	๔,๑๔๗,๒๐๐	-	จำนวนโครงการที่ก่อสร้าง	ประชาชนสัญจรไปมาสะดวก	อบต.ด่านแม่ละเมา
๖๗	โครงการก่อสร้างถนน คสล. หมู่ที่ ๖	เพื่อปรับปรุงถนนที่ชำรุดให้สามารถใช้ในการคมนาคมได้สะดวกตลอดตัวตลอดไม่เกิดอุบัติเหตุ	- ก่อสร้างถนน คสล. บ้านน้ำดิบ	๘,๐๐๐,๐๐๐	-	-	-	-	กว้าง ๕ ม. ยาว ๓,๒๐๐ ม.	- ถนนมีความปลอดภัยเกิดความคล่องตัวในการสัญจรไปมา	อบต.แม่กาษา

ที่	โครงการ	วัตถุประสงค์	เป้าหมาย (ผลผลิตของโครงการ)	งบประมาณและที่ผ่านมา					ตัวชี้วัด (KPI)	ผลลัพธ์ที่คาดว่าจะ ได้รับ	หน่วยงาน ที่รับผิดชอบ หลัก
				๒๕๖๑ (บาท)	๒๕๖๒ (บาท)	๒๕๖๓ (บาท)	๒๕๖๔ (บาท)	๒๕๖๕ (บาท)			
๖๘	โครงการก่อสร้างถนน คสล. หมู่ที่ ๕	- เพื่อปรับปรุงถนนที่ชำรุดให้สามารถใช้การคมนาคมได้สะดวกคล่องตัวปลอดภัยไม่เกิดอุบัติเหตุ	- ก่อสร้างถนน คสล. บ้านแม่กีดสามท่า	๖๑,๒๐๐,๐๐๐	-	-	-	-	กว้าง ๖ ม. ยาว ๑๐,๐๐๐ ม.	- ถนนมีความปลอดภัยเกิดความคล่องตัวในการสัญจรไปมา	อบต.แม่กาษา
๖๙	โครงการก่อสร้างถนน คสล. หมู่ที่ ๑๕	- เพื่อปรับปรุงถนนที่ชำรุดให้สามารถใช้การคมนาคมได้สะดวกคล่องตัวปลอดภัยไม่เกิดอุบัติเหตุ	- ก่อสร้างถนน คสล. บ้านแม่กีดใหม่ตอนสว่าง	๑๐,๐๐๐,๐๐๐	-	-	-	-	กว้าง ๕ ม. ยาว ๔,๐๐๐ ม.	- ถนนมีความปลอดภัยเกิดความคล่องตัวในการสัญจรไปมา	อบต.แม่กาษา
๗๐	โครงการก่อสร้างถนน คสล. หมู่ที่ ๘	- เพื่อปรับปรุงถนนที่ชำรุดให้สามารถใช้การคมนาคมได้สะดวกคล่องตัวปลอดภัยไม่เกิดอุบัติเหตุ	- ก่อสร้างถนน คสล. บ้านแม่กีดสามท่าใหม่	๑๐,๐๐๐,๐๐๐	-	-	-	-	กว้าง ๕ ม. ยาว ๔,๐๐๐ ม.	- ถนนมีความปลอดภัยเกิดความคล่องตัวในการสัญจรไปมา	อบต.แม่กาษา
๗๑	ก่อสร้างถนนคอนกรีตเสริมเหล็กสายหมู่ที่ ๖บ้านเจดีย์โคะ ตำบลมหาวันถึงโรงเรียนถ้ำผาไต่ตำบลแม่กุ อำเภอแม่สอด จังหวัดตาก	เพื่อประชาชนสัญจรไปมาได้สะดวก	ก่อสร้างถนน คสล.ตามแบบที่กำหนด	๕,๐๐๐,๐๐๐	-	-	-	-	จำนวนโครงการที่ก่อสร้าง	ประชาชนสัญจรไปมาได้สะดวก	อบต.มหาวัน
๗๒	ก่อสร้างถนนคอนกรีตเสริมเหล็กสายบ้านขัวตัว หมู่ที่ ๑๒ บ้านปางวัว ตำบลมหาวัน ถึงโรงเรียนถ้ำผาไต่ตำบลแม่กุ อำเภอแม่สอด จังหวัดตาก	เพื่อประชาชนสัญจรไปมาได้สะดวก	ก่อสร้างถนน คสล.ตามแบบที่กำหนด	๕,๐๐๐,๐๐๐	-	-	-	-	จำนวนโครงการที่ก่อสร้าง	ประชาชนสัญจรไปมาได้สะดวก	อบต.มหาวัน
๗๓	ก่อสร้างถนนคอนกรีตเสริมเหล็กสายกัวคอง หมู่ที่ ๑๒ บ้านปางวัว ตำบลมหาวัน ถึง ตำบลแม่กุ อำเภอแม่สอด จังหวัดตาก	เพื่อประชาชนสัญจรไปมาได้สะดวก	ก่อสร้างถนน คสล.ตามแบบที่กำหนด	๕,๐๐๐,๐๐๐	-	-	-	-	จำนวนโครงการที่ก่อสร้าง	ประชาชนสัญจรไปมาได้สะดวก	อบต.มหาวัน
๗๔	ก่อสร้างอ่างเก็บน้ำขนาดเล็กหนองป่าแก้ว หมู่ที่ ๑ บ้านมหาวัน	เพื่อกักเก็บน้ำไว้ใช้ในการอุปโภค บริโภค และใช้ในการเกษตร	ก่อสร้างอ่างเก็บน้ำตามแบบที่กำหนด	-	-	๒๐๐,๐๐๐,๐๐๐	-	-	จำนวนโครงการที่ก่อสร้าง	ประชาชนมีน้ำไว้ใช้อุปโภค บริโภคและเพื่อการเกษตร	อบต.มหาวัน

ที่	โครงการ	วัตถุประสงค์	เป้าหมาย (ผลผลิตของโครงการ)	งบประมาณและที่ผ่านมา					ตัวชี้วัด (KPI)	ผลลัพธ์ที่คาดว่าจะได้รับ	หน่วยงาน ที่รับผิดชอบหลัก
				๒๕๖๑ (บาท)	๒๕๖๒ (บาท)	๒๕๖๓ (บาท)	๒๕๖๔ (บาท)	๒๕๖๕ (บาท)			
๗๕	ก่อสร้างสะพาน คสล.ข้ามห้วยแม่โกนเกนบ้านที่กะเปอ อ.พพระ เชื่อมต่อบ้านพพระน้อยหมู่ที่ ๑๑ บ้านห้วยหมี ต.มทาววัน อ.แม่สอด	เพื่อประชาชนสัญจรไปมาได้สะดวก	ก่อสร้างสะพาน คสล.ตามแบบที่กำหนด	๑,๐๐๐,๐๐๐	-	-	-	-	จำนวนโครงการที่ก่อสร้าง	ประชาชนสัญจรไปมาได้สะดวก	อบต.มทาววัน
๗๖	บล็อกคอนเวร็ด ถนนแม่กุผารู หน้าบ้านลุงแสงหล้า เหมยคำ หมู่ที่ ๒ ตำบลมทาววัน	เพื่อประชาชนสัญจรไปมาได้สะดวก	ก่อสร้างขบล็อกคอนเวร็ดตามแบบที่กำหนด	-	๕๐๐,๐๐๐	-	-	-	จำนวนโครงการที่ก่อสร้าง	ประชาชนสัญจรไปมาได้สะดวก	อบต.มทาววัน
๗๗	บล็อกคอนเวร็ด ถนนแม่กุผารู หน้าบ้านนายอ้าย แก้วมา หมู่ที่ ๒ ตำบลมทาววัน	เพื่อประชาชนสัญจรไปมาได้สะดวก	ก่อสร้างขบล็อกคอนเวร็ดตามแบบที่กำหนด	-	๕๐๐,๐๐๐	-	-	-	จำนวนโครงการที่ก่อสร้าง	ประชาชนสัญจรไปมาได้สะดวก	อบต.มทาววัน
๗๘	บล็อกคอนเวร็ด ถนนแม่โกนเกน ห้วยฝักหละหน้าบ้านนายจันทรวงศ์ สิวังค์ หมู่ที่ ๒ ตำบลมทาววัน	เพื่อประชาชนสัญจรไปมาได้สะดวก	ก่อสร้างขบล็อกคอนเวร็ดตามแบบที่กำหนด	-	๕๐๐,๐๐๐	-	-	-	จำนวนโครงการที่ก่อสร้าง	ประชาชนสัญจรไปมาได้สะดวก	อบต.มทาววัน
๗๙	ก่อสร้างถนนคอนกรีตเสริมเหล็ก ตั้งแต่ท้ายหมู่บ้านหมู่ที่ ๑๐ บ้านเจดีย์โคะเหนือถึง เค้าเข้าป่า อำเภอบพพระ ระยะทาง ๑๕ กม.	เพื่อประชาชนสัญจรไปมาได้สะดวก	ก่อสร้างถนน คสล.ตามแบบที่กำหนด	๑,๐๐๐,๐๐๐	๑,๐๐๐,๐๐๐	๑,๐๐๐,๐๐๐	๑,๐๐๐,๐๐๐	-	จำนวนโครงการที่ก่อสร้าง	ประชาชนสัญจรไปมาได้สะดวก	อบต.มทาววัน
๘๐	การขุดเจาะน้ำบาดาลเพื่อการเกษตร หมู่ที่ ๖ บ้านเจดีย์โคะ	เพื่อกักเก็บน้ำไว้ใช้ในการอุปโภค บริโภค และใช้ในการเกษตร	ก่อสร้างอ่างเก็บน้ำตามแบบที่กำหนด	๕๐๐,๐๐๐	-	-	-	-	จำนวนโครงการที่ขุดเจาะ	ประชาชนมีน้ำไว้ใช้อุปโภค บริโภคและเพื่อการเกษตร	อบต.มทาววัน
๘๑	ขุดบ่อบาดาลเพื่อการเกษตร หมู่ที่ ๑๐ บ้านเจดีย์โคะใหม่	เพื่อกักเก็บน้ำไว้ใช้ในการอุปโภค บริโภค และใช้ในการเกษตร	ก่อสร้างอ่างเก็บน้ำตามแบบที่กำหนด	๕๐๐,๐๐๐	-	-	-	-	จำนวนโครงการที่ก่อสร้าง	ประชาชนมีน้ำไว้ใช้อุปโภค บริโภคและเพื่อการเกษตร	อบต.มทาววัน
๘๒	ขุดบ่อบาดาลเพื่อการเกษตร หมู่ที่ ๑๒บ้านปางรวัว/ชัวตัว/มอแดง	เพื่อกักเก็บน้ำไว้ใช้ในการอุปโภค บริโภค และใช้ในการเกษตร	ก่อสร้างอ่างเก็บน้ำตามแบบที่กำหนด	๕๐๐,๐๐๐	-	-	-	-	จำนวนโครงการที่ก่อสร้าง	ประชาชนมีน้ำไว้ใช้อุปโภค บริโภคและเพื่อการเกษตร	อบต.มทาววัน

ที่	โครงการ	วัตถุประสงค์	เป้าหมาย (ผลผลิตของโครงการ)	งบประมาณและที่ผ่านมา					ตัวชี้วัด (KPI)	ผลลัพธ์ที่คาดว่าจะได้รับ	หน่วยงาน ที่รับผิดชอบหลัก
				๒๕๖๑ (บาท)	๒๕๖๒ (บาท)	๒๕๖๓ (บาท)	๒๕๖๔ (บาท)	๒๕๖๕ (บาท)			
๘๓	ก่อสร้างถนนคอนกรีตเสริมเหล็ก สายบ้านขัวตัว หมู่ที่ ๑๒บ้านปางวัว ตำบลมหาวันถึงโรงเรียนถ้ำผาไต้ ตำบลแม่กุ อำเภอแม่สอด จังหวัดตาก	เพื่อประชาชนสัญจรไปมา ได้สะดวก	ก่อสร้างถนน คสล.ตาม แบบที่กำหนด	๑,๐๐๐,๐๐๐	-	-	-	-	จำนวนโครงการ ที่ก่อสร้าง	ประชาชนสัญจรไปมาได้สะดวก	อบต.มหาวัน
๘๔	ก่อสร้างถนนลาดยางแอสฟัลติก คอนกรีต สายบ้าน เจดีย์โคะ ต.มหาวิ ถึง โรงเรียนถ้ำผาไต้ ต.แม่กุ	เพื่อประชาชนสัญจรไปมา ได้สะดวก	ก่อสร้างถนน ลาดยาง ตาม แบบที่กำหนด	๕,๐๐๐,๐๐๐	-	-	-	-	จำนวนโครงการ ที่ก่อสร้าง	ประชาชนสัญจรไปมาได้สะดวก	อบต.มหาวัน
๘๕	ก่อสร้างถนนลาดยางแอสฟัลติกคอนกรีต สายบ้านขัวตัว หมู่ที่ ๑๒บ้านปางวัว ตำบลมหาวัน ถึง โรงเรียนถ้ำผาไต้ ตำบลแม่กุ อำเภอแม่สอด จังหวัดตาก	เพื่อประชาชนสัญจรไปมา ได้สะดวก	ก่อสร้างถนน ลาดยาง ตามแบบที่กำหนด	๑,๐๐๐,๐๐๐	-	-	-	-	จำนวนโครงการ ที่ก่อสร้าง	ประชาชนสัญจรไปมาได้สะดวก	อบต.มหาวัน
๘๖	โครงการลาดยางทับถนนคอนกรีต เสริมเหล็กด้วยแอสฟัลติกคอนกรีต หมู่ ๑ (เส้นทางเชื่อมต่อตำบลแม่ สอด)	เพื่อประชาชนสัญจรไปมาได้สะดวก	ก่อสร้างถนน ลาดยางตามแบบ ที่กำหนด	๔,๓๐๐,๐๐๐	-	-	-	-	จำนวน โครงการที่ ก่อสร้าง	ประชาชนสัญจรไปมาได้สะดวก	อบต.พระ ธาตุผาแดง
๘๗	โครงการก่อสร้างคอนกรีตเสริม เหล็ก หมู่ ๑ (เส้นทางชลประทาน จากหน้าบ้านนายบุญหลง จีนะ เชื่อมต่อบ้านแม่ตา)	เพื่อประชาชนสัญจรไปมาได้สะดวก	ก่อสร้างถนน คสล.ตามแบบที่ กำหนด	๕,๐๐๐,๐๐๐	-	-	-	-	จำนวน โครงการที่ ก่อสร้าง	ประชาชนสัญจรไปมาได้สะดวก	อบต.พระ ธาตุผาแดง
๘๘	โครงการก่อสร้างถนนคอนกรีตเสริม เหล็ก (ซอยนายพิสุทธิ์) หมู่ ๑ พร้อมวางท่อระบายน้ำ	เพื่อประชาชนสัญจรไปมาได้สะดวก	ก่อสร้างถนน คสล.ตามแบบที่ กำหนด	๒,๐๙๑,๐๐๐	-	-	-	-	จำนวน โครงการที่ ก่อสร้าง	ประชาชนสัญจรไปมาได้สะดวก	อบต.พระ ธาตุผาแดง
๘๙	โครงการพัฒนาแหล่งท่องเที่ยวเชิง อนุรักษ์สวนสมเด็จพระเจ้าตากสิน มหาราช	- เพื่อให้เยาวชนและประชาชนมี สถานที่ในการท่องเที่ยวเชิงอนุรักษ์ มหาราช	พัฒนาแหล่งท่องเที่ยวเชิง อนุรักษ์ตามแบบที่กำหนด	๑,๐๐๐,๐๐๐	๑,๐๐๐,๐๐๐	๑,๐๐๐,๐๐๐	๑,๐๐๐,๐๐๐	-	๑ แห่ง	- มีแหล่งเรียนรู้เชิงอนุรักษ์	อบต.พระ ธาตุผาแดง
๙๐	กาเบี่ยนบล็อก หมู่ที่ ๑	เพื่อป้องกัน/ลดปัญหาน้ำเซาะตลิ่ง	บริเวณตั้งแต่บ้านดาบกาญจน์ -บ้านนายมา มาอิ (สูง ๒ ม. ก. ๓ ม.)	๓,๐๐๐,๐๐๐	-	-	-	-	โครงการที่แล้ว เสร็จ	ป้องกัน/ลดปัญหาน้ำเซาะตลิ่ง	อบต.พะวอ
๙๑	สะพานคสล.หมู่ที่ ๑	เพื่อให้ประชาชนมีถนนสัญจรไปมา สะดวก รวดเร็วและปลอดภัย	หลังโรงเรียนแม่ละเมา หมู่ที่ ๑	-	-	๒,๕๐๐,๐๐๐	-	-	โครงการที่แล้ว เสร็จ	ประชาชน มีถนนสัญจรไปมา สะดวก รวดเร็วและปลอดภัย	อบต.พะวอ

ที่	โครงการ	วัตถุประสงค์	เป้าหมาย (ผลผลิตของโครงการ)	งบประมาณและที่ผ่านมา					ตัวชี้วัด (KPI)	ผลลัพธ์ที่คาดว่าจะได้รับ	หน่วยงาน ที่รับผิดชอบหลัก
				๒๕๖๑ (บาท)	๒๕๖๒ (บาท)	๒๕๖๓ (บาท)	๒๕๖๔ (บาท)	๒๕๖๕ (บาท)			
๙๒	ถนน คสล.หมู่ที่ ๑	เพื่อให้ประชาชนมีถนนสัญจรไปมาสะดวก รวดเร็วและปลอดภัย	บริเวณหลังโรงเรียนแม่ละเมา ทะลุอ้อม (ก.๕ ม. ยาว ๑ กม.)	-	-	-	๓,๐๐๐,๐๐๐	-	โครงการที่แล้วเสร็จ	ประชาชน มีถนนสัญจรไปมาสะดวก รวดเร็วและปลอดภัย	อบต.พะวอ
๙๓	ถนน คสล.หมู่ที่ ๒	เพื่อให้ประชาชนมีถนนสัญจรไปมาสะดวก รวดเร็วและปลอดภัย	บริเวณจุดโปร่งยาวทั้งสาย (กว้าง ๕ ม.)	๓,๕๐๐,๐๐๐	-	-	-	-	โครงการที่แล้วเสร็จ	ประชาชน มีถนนสัญจรไปมาสะดวก รวดเร็วและปลอดภัย	อบต.พะวอ
๙๔	ถนน คสล.หมู่ที่ ๒	เพื่อให้ประชาชนมีถนนสัญจรไปมาสะดวก รวดเร็วและปลอดภัย	สายสุเจ บริเวณจุดสามแยกนาย ยืน - เหมืองสุเจ (ก. ๔ ม. พร้อมไหล่ทาง)	-	๑,๕๐๐,๐๐๐	-	-	-	โครงการที่แล้วเสร็จ	ประชาชน มีถนนสัญจรไปมาสะดวก รวดเร็วและปลอดภัย	อบต.พะวอ
๙๕	ถนน คสล.หมู่ที่ ๓	เพื่อให้ประชาชนมีถนนสัญจรไปมาสะดวก รวดเร็วและปลอดภัย	บริเวณจุดหน้าอานามัย-ห้วยผาแดง (ก.๔ ม.)	๒,๕๐๐,๐๐๐	-	-	-	-	โครงการที่แล้วเสร็จ	ประชาชน มีถนนสัญจรไปมาสะดวก รวดเร็วและปลอดภัย	อบต.พะวอ
๙๖	อาคารเอนกประสงค์ หมู่ที่ ๓	เพื่อใช้ในกิจกรรมของประชาชนในหมู่บ้าน	ขนาดกว้าง ๕ ม. ยาว ๑๐ ม.	-	๑,๕๐๐,๐๐๐	-	-	-	โครงการที่แล้วเสร็จ	ใช้ในกิจกรรมของประชาชนในหมู่บ้าน	อบต.พะวอ
๙๗	วางระบายน้ำ พร้อมตะแกรงฝาปิดครอบ หมู่ที่ ๓	เพื่อให้ระบายน้ำได้สะดวกขึ้น	บริเวณจุดหน้าวัดบ้านบุญเป้-ท้ายบ้าน (ริมน้ำแม่ละเมา)	-	-	๒,๕๐๐,๐๐๐	-	-	โครงการที่แล้วเสร็จ	เพื่อให้การระบายน้ำในถนนสะดวกขึ้น	อบต.พะวอ
๙๘	ลานกีฬาแอโรบิค หมู่ที่ ๓	เพื่อใช้ในกิจกรรมออกกำลังกายของประชาชนในหมู่บ้าน	หมู่ที่ ๓ ขนาดกว้าง ๓๐๐ ม. ยาว ๕๐๐ ม.	-	-	-	๒,๐๐๐,๐๐๐	-	โครงการที่แล้วเสร็จ	มีสถานที่ใช้ในกิจกรรมออกกำลังกายของประชาชนในหมู่บ้าน	อบต.พะวอ
๙๙	เมรุเผาศพ หมู่ที่ ๓	เพื่อใช้ในการเผาศพภายในหมู่บ้าน	หมู่ที่ ๓	-	-	-	๑,๘๐๐,๐๐๐	-	โครงการที่แล้วเสร็จ	มีเมรุเผาศพในหมู่บ้าน	อบต.พะวอ
๑๐๐	ถนน คสล.หมู่ที่ ๔	เพื่อให้ประชาชนมีถนนสัญจรไปมาสะดวก รวดเร็วและปลอดภัย	บริเวณจุดจากหมู่ที่ ๔ - บ้านพะนิกิริ (ก.๔ ม. ยาว ๖ กม.)	๓,๐๐๐,๐๐๐	-	-	-	-	โครงการที่แล้วเสร็จ	ประชาชน มีถนนสัญจรไปมาสะดวก รวดเร็วและปลอดภัย	อบต.พะวอ
๑๐๑	ถนน คสล.หมู่ที่ ๔	เพื่อให้ประชาชนมีถนนสัญจรไปมาสะดวก รวดเร็วและปลอดภัย	บริเวณจุดจากหมู่ที่ ๔ - หมู่ที่ ๕ (ก.๔ ม. ยาว ๕ กม.)	-	๒,๙๐๐,๐๐๐	-	-	-	โครงการที่แล้วเสร็จ	ประชาชน มีถนนสัญจรไปมาสะดวก รวดเร็วและปลอดภัย	อบต.พะวอ
๑๐๒	ถนน คสล.หมู่ที่ ๕	เพื่อให้ประชาชนมีถนนสัญจรไปมาสะดวก รวดเร็วและปลอดภัย	บริเวณจุดต้นฝั้ง - ปางควาย - เปาโล	๓,๕๐๐,๐๐๐	-	-	-	-	โครงการที่แล้วเสร็จ	ประชาชน มีถนนสัญจรไปมาสะดวก รวดเร็วและปลอดภัย	อบต.พะวอ
๑๐๓	ถนนหินคลุก หมู่ที่ ๕	เพื่อให้ประชาชนมีถนนสัญจรไปมาสะดวก รวดเร็วและปลอดภัย	บริเวณจุดปางสา่งคำ, เลโค๊ะ, มูเซอ, ลีซอ, ภูเขา, ปางควาย	-	๑,๕๐๐,๐๐๐	-	-	-	โครงการที่แล้วเสร็จ	ประชาชน มีถนนสัญจรไปมาสะดวก รวดเร็วและปลอดภัย	อบต.พะวอ
๑๐๔	ถนน คสล.สายกลางทุ่ง หมู่ที่ ๖	เพื่อให้ประชาชนมีถนนสัญจรไปมาสะดวก รวดเร็วและปลอดภัย	บริเวณจุดต่อจากน่านางแสนราชรัฐ - ทางสายห้วยปูนเป้	๑,๕๐๐,๐๐๐	-	-	-	-	โครงการที่แล้วเสร็จ	ประชาชน มีถนนสัญจรไปมาสะดวก รวดเร็วและปลอดภัย	อบต.พะวอ
๑๐๕	บล็อกคอนเวร์ส หมู่ที่ ๖	เพื่อให้การระบายน้ำสะดวกขึ้น	บริเวณจุดห้วยสุเจใกล้เหมืองแร่	-	๓,๐๐๐,๐๐๐	-	-	-	จำนวนที่ก่อสร้าง	เพื่อให้การระบายน้ำสะดวกขึ้น	อบต.พะวอ

ที่	โครงการ	วัตถุประสงค์	เป้าหมาย (ผลผลิตของโครงการ)	งบประมาณและที่ผ่านมา					ตัวชี้วัด (KPI)	ผลลัพธ์ที่คาดว่าจะได้รับ	หน่วยงาน ที่รับผิดชอบหลัก
				๒๕๖๑ (บาท)	๒๕๖๒ (บาท)	๒๕๖๓ (บาท)	๒๕๖๔ (บาท)	๒๕๖๕ (บาท)			
๑๐๖	ถนน คสล.หมู่ที่ ๗	เพื่อให้ประชาชนมีถนนสัญจรไปมาสะดวก รวดเร็วและปลอดภัย	มี ๒ จุด บริเวณจุด ๑. ห้วยมะเต ๒. สันไม้เรียง (ก. ๔ ม.)	-	๓,๐๐๐,๐๐๐	-	-	-	โครงการที่แล้วเสร็จ	ประชาชน มีถนนสัญจรไปมาสะดวก รวดเร็วและปลอดภัย	อบต.พะวอ
๑๐๗	สะพาน คสล.ข้ามห้วยระพริง หมู่ที่ ๘	เพื่อใช้ในการสัญจรเข้าออกระหว่างหมู่บ้าน	มี ๒ จุด คือ ๑.จุดข้ามห้วยระพริง หมู่ที่ ๘ ระยะทางยาว ๒๕ ม. กว้าง ๔ ม. ๒.จุดข้ามห้วยโค๊ะเค๊ะ หมู่ที่ ๘ ระยะทางยาว ๒๕ ม. กว้าง ๔ ม.	๑,๕๐๐,๐๐๐	-	-	-	-	โครงการที่แล้วเสร็จ	ประชาชนสัญจร ไปมาได้อย่างสะดวกและปลอดภัย	อบต.พะวอ
๑๐๘	ถนน คสล.หมู่ที่ ๙	เพื่อให้ประชาชนมีถนนสัญจรไปมาสะดวก รวดเร็วและปลอดภัย	บริเวณหน้าบ้านนางมยุรีแสนสิทธิ์-หลังสุสาน (ก. ๕ ม. ยาว ๑๐ กม.)	๓,๐๐๐,๐๐๐	-	-	-	-	โครงการที่แล้วเสร็จ	ประชาชน มีถนนสัญจรไปมาสะดวก รวดเร็วและปลอดภัย	อบต.พะวอ
๑๐๙	กาเบี่ยนบล็อด หมู่ที่ ๙	เพื่อป้องกันน้ำท่วม และประชาชนมีความปลอดภัย	บริเวณจุดสามแยกทางขึ้นวัดดอย	-	๓,๐๐๐,๐๐๐	-	-	-	จำนวนที่ก่อสร้าง	ป้องกันน้ำท่วมและประชาชนปลอดภัย	อบต.พะวอ
๑๑๐	ถนน คสล.หมู่ที่ ๙	เพื่อให้ประชาชนมีถนนสัญจรไปมาสะดวก รวดเร็วและปลอดภัย	บริเวณสามแยกวัดดอย-ไร่นายสน ของทิพย์ (ก.๕ ม.ยาว ๑ กม.)	-	-	๒,๐๐๐,๐๐๐	-	-	โครงการที่แล้วเสร็จ	ประชาชน มีถนนสัญจรไปมาสะดวก รวดเร็วและปลอดภัย	อบต.พะวอ
๑๑๑	กาเบี่ยนบล็อด หมู่ที่ ๙	เพื่อป้องกันน้ำท่วม และประชาชนมีความปลอดภัย	บริเวณจุดไร่นาเจริญกิจ วงศ์ถา	-	-	-	๓,๕๐๐,๐๐๐	-	โครงการที่แล้วเสร็จ	ป้องกัน/ลดปัญหาน้ำเซาะตลิ่ง	อบต.พะวอ
๑๑๒	รางระบายน้ำ หมู่ที่ ๙	เพื่อให้ระบายน้ำได้สะดวกขึ้น	บริเวณจุดสามแยกทางขึ้นวัดดอย-ไร่นายเล็ก มิ่งเทศ	-	-	-	๒,๐๐๐,๐๐๐	-	โครงการที่แล้วเสร็จ	เพื่อให้การระบายน้ำในถนนสะดวกขึ้น	อบต.พะวอ
๑๑๓	ประปาภูเขา หมู่ที่ ๑	เพื่อให้ประชาชนมีน้ำในการอุปโภค-บริโภค อย่างเพียงพอ	บริเวณจุดห้วยสวนหมากกลางมาใช้ในหมู่บ้าน (ยาว ๗ กม.)	-	๑,๕๐๐,๐๐๐	-	-	-	โครงการที่แล้วเสร็จ	ประชาชนมีน้ำในการอุปโภค-บริโภคอย่างเพียงพอ	อบต.พะวอ
๑๑๔	แตรฝายต้นข่อย หมู่ที่ ๒	เพื่อใช้สำหรับผันน้ำเพื่อใช้ในการอุปโภค บริโภค และใช้ในการเกษตรกรรม	แตรฝายต้นข่อยจำนวน ๖ จุด	-	-	๑,๒๐๐,๐๐๐	-	-	จำนวนจุดที่ก่อสร้าง	เพื่อให้มีน้ำสำหรับอุปโภค-บริโภค	อบต.พะวอ
๑๑๕	ตลาดลำเหมือง หมู่ที่ ๓	เพื่อเป็นการระบายน้ำในช่วงฤดูน้ำหลาก และที่สำหรับส่งน้ำในฤดูแล้งสำหรับใช้ในการอุปโภค-บริโภค และการเกษตร	บริเวณจุดห้วยผาแดง-ห้วยปลากด	-	-	๓,๕๐๐,๐๐๐	-	-	โครงการที่แล้วเสร็จ	เพื่อระบายน้ำเพื่อใช้ในการอุปโภค-บริโภคและใช้ในการเกษตร	อบต.พะวอ
๑๑๖	ปรับปรุง/ซ่อมแซมระบบประปาทั้งหมู่บ้าน หมู่ที่ ๕	เพื่อให้ประชาชนมีน้ำในการอุปโภค-บริโภค อย่างเพียงพอ	บริเวณปางสำคำ,เลโค๊ะ,มุเซอ,ลิซอ,ฎูกา,ปางควาย	-	๒,๐๐๐,๐๐๐	-	-	-	โครงการที่แล้วเสร็จ	ประชาชนมีน้ำในการอุปโภค-บริโภคอย่างเพียงพอ	อบต.พะวอ

ที่	โครงการ	วัตถุประสงค์	เป้าหมาย (ผลผลิตของโครงการ)	งบประมาณและที่ผ่านมา					ตัวชี้วัด (KPI)	ผลลัพธ์ที่คาดว่าจะได้รับ	หน่วยงาน ที่รับผิดชอบหลัก
				๒๕๖๑ (บาท)	๒๕๖๒ (บาท)	๒๕๖๓ (บาท)	๒๕๖๔ (บาท)	๒๕๖๕ (บาท)			
๑๑๗	ซ่อมแซมอ่างเก็บน้ำประปา หมู่ที่ ๔ พร้อมเปลี่ยนเมนท่อประปา และแท่งคั้นน้ำ	เพื่อเก็บกักน้ำในการใช้อุปโภค-บริโภค	มี ๒ จุด คือ ๑. บริเวณจุดที่กรีกี ๒. บริเวณจุดที่เดอะเมอริ ซ่อมแซมอ่างเก็บน้ำประปา หมู่ที่ ๔ พร้อมเปลี่ยนเมนท่อประปา และแท่งคั้นน้ำขนาด ๓,๐๐๐ ลิตร จำนวน ๔ ลูก	-	๒,๕๐๐,๐๐๐	-	-	-	โครงการที่แล้วเสร็จ	เพื่อให้มีน้ำสำหรับอุปโภค-บริโภค	อบต.พะวอ
๑๑๘	ตลาดน้ำเมืองห้วยห้วยไคร้ หมู่ที่ ๗	เพื่อเป็นการระบายน้ำในช่วงฤดูน้ำหลาก และที่สำหรับส่งน้ำในฤดูแล้ง สำหรับใช้ในการอุปโภค-บริโภค และการเกษตร	บริเวณฝายห้วยไคร้	๒,๕๐๐,๐๐๐	-	-	-	-	โครงการที่แล้วเสร็จ	เพื่อระบายน้ำเพื่อใช้ในการอุปโภค-บริโภคและใช้ในการเกษตร	อบต.พะวอ
๑๑๙	ขยายเขตไฟฟ้า หมู่ที่ ๙	เพื่อให้ประชาชนมีไฟฟ้าใช้อย่างทั่วถึง	บริเวณแท่งคั้นน้ำประปา หมู่ที่ ๙-บ้านนางปราณี รอดมา	-	-	๒,๕๐๐,๐๐๐	-	-	โครงการที่แล้วเสร็จ	ประชาชนมีไฟฟ้าใช้อย่างทั่วถึง	อบต.พะวอ
๑๒๐	โครงการปรับปรุง/ซ่อมแซม ถนนลาดยางสายหมู่ที่ ๔ บ้านวังหมื่น ต.วังหมื่น- บ้านดงลาน หมู่ที่ ๕ ต.วังจันทร์	เพื่อให้ประชาชนมีเส้นทางคมนาคมที่สะดวก	๑ แห่ง	๘,๐๐๐,๐๐๐	๘,๐๐๐,๐๐๐	๘,๐๐๐,๐๐๐	๘,๐๐๐,๐๐๐	-	๑ สาย	ประชาชนมีเส้นทางคมนาคมที่สะดวก	อบต.วังจันทร์ อบต.วังหมื่น
๑๒๑	โครงการติดตั้งกล้องวงจรปิด (CCTV) เชื่อมสะพานสามเงา ระหว่างย่านรี สามเงา และเทศบาลตำบลสามเงา	เพื่อความปลอดภัยในชีวิตและทรัพย์สินของประชาชน	๓ แห่ง	๑,๐๐๐,๐๐๐	๑,๐๐๐,๐๐๐	๑,๐๐๐,๐๐๐	๑,๐๐๐,๐๐๐	-	ประชาชนพึงพอใจร้อยละ ๘๐	ประชาชนมีความปลอดภัยในชีวิตและทรัพย์สิน	อบต.สามเงา อบต.ย่านรี ทต.สามเงา
๑๒๒	โครงการก่อสร้างโซล่าฟาร์ม พร้อมโรงจักรดีเซล	ประชาชนมีไฟฟ้าใช้อย่างทั่วถึง	๑ แห่ง	๑๐,๐๐๐,๐๐๐	๑๐,๐๐๐,๐๐๐	๑๐,๐๐๐,๐๐๐	๑๐,๐๐๐,๐๐๐	-	๑ โครงการ	ประชาชนมีไฟฟ้าใช้อย่างทั่วถึง	อบต.บ้านนา
๑๒๓	โครงการปรับปรุง/ซ่อมแซม ถนนลาดยาง เชื่อมระหว่าง บ้านยางโองน้ำ ต.แม่สลิด และบ้านป่ายางใต้ ต.สามเงา	เพื่อให้ประชาชนมีเส้นทางคมนาคมที่สะดวก	๑ แห่ง	๘,๐๐๐,๐๐๐	๘,๐๐๐,๐๐๐	๘,๐๐๐,๐๐๐	๘,๐๐๐,๐๐๐	-	๑ สาย	ประชาชนมีเส้นทางคมนาคมที่สะดวก	อบต.สามเงา
๑๒๔	โครงการก่อสร้างอ่างเก็บน้ำห้วยแห้ง หมู่ที่ ๒ ต.ย่านรี อ.สามเงา จ.ตาก	เพื่อป้องกันน้ำท่วมขังและประชาชนมีน้ำใช้ในการอุปโภคและบริโภค	๑ แห่ง	๓,๐๐๐,๐๐๐	๓,๐๐๐,๐๐๐	๓,๐๐๐,๐๐๐	๓,๐๐๐,๐๐๐	-	๑ แห่ง	เพื่อป้องกันน้ำท่วมขังและประชาชนมีน้ำใช้ในการอุปโภคและบริโภค	อบต.ย่านรี

ที่	โครงการ	วัตถุประสงค์	เป้าหมาย (ผลผลิตของโครงการ)	งบประมาณและที่ผ่านมา					ตัวชี้วัด (KPI)	ผลลัพธ์ที่คาดว่าจะได้รับ	หน่วยงาน ที่รับผิดชอบหลัก
				๒๕๖๑ (บาท)	๒๕๖๒ (บาท)	๒๕๖๓ (บาท)	๒๕๖๔ (บาท)	๒๕๖๕ (บาท)			
๑๒๕	โครงการบูรณะถนนลาดยางสายทำ ปุ๋ย หมู่ที่ ๕ ต.สามเงา ถึง บ้านป่า ยางใต้ ต.สามเงา	เพื่อให้ประชาชนมีเส้นทางคมนาคม ที่สะดวก	๑ แห่ง	๕,๐๐๐,๐๐๐	๕,๐๐๐,๐๐๐	๕,๐๐๐,๐๐๐	๕,๐๐๐,๐๐๐	-	๑ สาย	ประชาชนมีเส้นทางคมนาคมที่ สะดวก	ทต.สามเงา อบต.สาม เงา
๑๒๖	โครงการปรับปรุงซ่อมแซมถนนลาดย สายวิ้งหวายหมู่ ๖ ต.วังหมัน - บ้านสามเงา ต.สามเงา	เพื่อให้การคมนาคมสะดวกและรวดเร็ว	กว้าง ๖ เมตร ยาว ๔๒๐ เมตร	๑,๕๐๐,๐๐๐	-	-	-	-	๑ สาย	ประชาชนมีการคมนาคม ที่สะดวก รวดเร็ว	อบต.วังหมัน
๑๒๗	โครงการปรับปรุงซ่อมแซมถนนลาดย สายวิ้งหวายหมู่ ๖ ต.วังหมัน - บ้านจัดสรร ต.สามเงา	เพื่อให้การคมนาคมสะดวกและรวดเร็ว	กว้าง ๖ เมตร ยาว ๔๒๐ เมตร	๑,๕๐๐,๐๐๐	-	-	-	-	๑ สาย	ประชาชนมีการคมนาคม ที่สะดวก รวดเร็ว	อบต.วังหมัน
๑๒๘	โครงการก่อสร้างถนนลาดยางสายหมู่ หมู่ ๘ ต.ยงกระบัตร	เพื่อให้การคมนาคมสะดวกและรวดเร็ว	กว้าง ๖ เมตร ยาว ๔,๕๐๐ เมตร	๑๓,๕๐๐,๐๐๐	-	-	-	-	๑ สาย	ประชาชนมีการคมนาคม ที่สะดวก รวดเร็ว	อบต.วังหมัน
๑๒๙	โครงการก่อสร้างถนนลาดยาง พร้อม สะพาน คสล.สายหมู่ ๔ ต.วังหมัน - หมู่ ๖ ต.วังจันทร์	เพื่อให้การคมนาคมสะดวกและรวดเร็ว	กว้าง ๖ เมตร ยาว ๒,๓๖๐ เมตร	๗,๒๐๐,๐๐๐	-	-	-	-	๑ สาย	ประชาชนมีการคมนาคม ที่สะดวก รวดเร็ว	อบต.วังหมัน
๑๓๐	โครงการก่อสร้างถนนลาดยางสาย ท้ายบ้านหมู่ ๗ ต.วังหมัน - บ้านยางโองน้ำ ต.แม่สลิด	เพื่อให้การคมนาคมสะดวกและรวดเร็ว	กว้าง ๖ เมตร ยาว ๑,๖๘๐ เมตร	๖,๐๐๐,๐๐๐	-	-	-	-	๑ สาย	ประชาชนมีการคมนาคม ที่สะดวก รวดเร็ว	อบต.วังหมัน
๑๓๑	โครงการก่อสร้างถนนลาดยางสาย ท้ายบ้านหมู่ ๑ ต.วังหมัน- หมู่ ๗ ต.วังจันทร์	เพื่อให้การคมนาคมสะดวกและรวดเร็ว	กว้าง ๖ เมตร ยาว ๑,๙๐๐ เมตร	๖,๖๐๐,๐๐๐	-	-	-	-	๑ สาย	ประชาชนมีการคมนาคม ที่สะดวก รวดเร็ว	อบต.วังหมัน
๑๓๒	โครงการซ่อมสร้างถนนลาดยาง สายวิ้งปุบุตร หมู่ ๒ ต.วังหมัน - หมู่ ๑ ต.วังจันทร์	เพื่อให้การคมนาคมสะดวกและรวดเร็ว	กว้าง ๖ เมตร ยาว ๒,๘๕๐ เมตร	๑๒,๖๐๐,๐๐๐	-	-	-	-	๑ สาย	ประชาชนมีการคมนาคม ที่สะดวก รวดเร็ว	อบต.วังหมัน
๑๓๓	โครงการปรับปรุงซ่อมแซมถนนลาดย สายหมู่ ๖ ต.วังหมัน - บ้านยางโองน้ำ หมู่ ๕ ต.แม่สลิด	เพื่อให้การคมนาคมสะดวกและรวดเร็ว	กว้าง ๖ เมตร ยาว ๗,๓๗๕ เมตร	๑,๒๐๐,๐๐๐	-	-	-	-	๑ สาย	ประชาชนมีการคมนาคม ที่สะดวก รวดเร็ว	อบต.วังหมัน
๑๓๔	โครงการปรับปรุงซ่อมแซมถนนลาดย สาย หมู่ ๗ -บ้านยางโองน้ำ ต.แม่สลิด	เพื่อให้การคมนาคมสะดวกและรวดเร็ว	กว้าง ๖ เมตร ยาว ๒,๐๐๐ เมตร	๕,๔๐๐,๐๐๐	-	-	-	-	๑ สาย	ประชาชนมีการคมนาคม ที่สะดวก รวดเร็ว	อบต.วังหมัน

ที่	โครงการ	วัตถุประสงค์	เป้าหมาย (ผลผลิตของโครงการ)	งบประมาณและที่ผ่านมา					ตัวชี้วัด (KPI)	ผลลัพธ์ที่คาดว่าจะได้รับ	หน่วยงาน ที่รับผิดชอบหลัก
				๒๕๖๑ (บาท)	๒๕๖๒ (บาท)	๒๕๖๓ (บาท)	๒๕๖๔ (บาท)	๒๕๖๕ (บาท)			
๑๓๕	โครงการก่อสร้างฝายยางกันแม่น้ำวัง หมู่ ๓ - ๒ และ หมู่ ๖ - ๗ ต.วังหมัน	เพื่อให้การคมนาคมสะดวกและรวดเร็ว	จำนวน ๒ แห่ง	๔๐,๐๐๐,๐๐๐	-	-	-	-	๒ แห่ง	ประชาชนมีการคมนาคมที่สะดวก รวดเร็ว	อบต.วังหมัน
๑๓๖	โครงการก่อสร้างสะพานข้ามแม่น้ำวัง หมู่ ๔	เพื่อให้ประชาชนมีสะพานข้ามคลองส่งน้ำในการขนส่งน้ำในการขนส่งผลผลิตทางการเกษตร	ก่อสร้างสะพาน จำนวน ๑ แห่ง	๓๐,๐๐๐,๐๐๐	-	-	-	-	๑ แห่ง	ประชาชนมีสะพานข้ามคลองส่งน้ำในการขนส่งผลผลิตทางการเกษตร	อบต.วังหมัน
๑๓๗	โครงการปรับปรุงซ่อมแซมถนนลาดทราย หมู่ ๖ ต.วังหมัน - บ้านยางโองน้ำ หมู่ ๕ ต.แม่สลิด	เพื่อให้การคมนาคมสะดวกและรวดเร็ว	กว้าง ๘ ม. ยาว ๗,๓๗๕ ม.	๑,๒๐๐,๐๐๐	-	-	-	-	๑ สาย	ประชาชนมีการคมนาคมที่สะดวก รวดเร็ว	อบต.วังหมัน
๑๓๘	โครงการปรับปรุงซ่อมแซมถนนลาดทราย หมู่ ๗ - บ้านยางโองน้ำ ต.แม่สลิด	เพื่อให้การคมนาคมสะดวกและรวดเร็ว	กว้าง ๖ ม. ยาว ๒,๐๐๐ ม.	๕,๔๐๐,๐๐๐	-	-	-	-	๑ สาย	ประชาชนมีการคมนาคมที่สะดวก รวดเร็ว	อบต.วังหมัน
๑๓๙	โครงการปรับปรุงซ่อมแซมถนนลาดทรายบ้านวังหมัน หมู่ ๔ - บ้านยางโองน้ำ ต.แม่สลิด	เพื่อให้การคมนาคมสะดวกและรวดเร็ว	กว้าง ๖ ม. ยาว ๑,๒๐๐ ม.	๓,๒๔๐,๐๐๐	-	-	-	-	๑ สาย	ประชาชนมีการคมนาคมที่สะดวก รวดเร็ว	อบต.วังหมัน
๑๔๐	โครงการปรับปรุงซ่อมแซมถนนลาดทรายบ้านวังหมัน หมู่ ๔ - บ้านดงลาน ต.วังจันทร์	เพื่อให้การคมนาคมสะดวกและรวดเร็ว	กว้าง ๖ ม. ยาว ๒,๐๐๐ ม.	๔,๐๐๐,๐๐๐	-	-	-	-	๑ สาย	ประชาชนมีการคมนาคมที่สะดวก รวดเร็ว	อบต.วังจันทร์
๑๔๑	โครงการปรับปรุงซ่อมแซมถนนลาดทรายบ้านวังไคร้ - บ้านสองแคว ต.ยกกระบัตร	เพื่อให้การคมนาคมสะดวกและรวดเร็ว	กว้าง ๖ ม. ยาว ๒๐๐๐ ม.	๔,๐๐๐,๐๐๐	-	-	-	-	๑ สาย	ประชาชนมีการคมนาคมที่สะดวก รวดเร็ว	อบต.วังจันทร์
๑๔๒	โครงการก่อสร้างถนนคอนกรีตเสริมเหล็ก สายบ้านวังโพ หมู่ที่ ๑ - บ้านดงลานหมู่ที่ ๕ เชื่อมต่อถนนพหลโยธิน	เพื่อให้ประชาชนสัญจรไปมาได้สะดวก	กว้าง ๖ ม. ยาว ๓,๕๐๐ ม. หนา ๐.๒๐ ม.	๑๓,๐๐๐,๐๐๐	-	-	-	-	๑ แห่ง	ให้ประชาชนสัญจรไปมาได้สะดวก	อบต.วังจันทร์
๑๔๓	โครงการซ่อมแซมปรับปรุงถนนลาดยาง สายวงแหวนบ้านวังน้ำผึ้ง	เพื่อให้ประชาชนสัญจรไปมาได้สะดวก	๑ แห่ง	๕,๕๐๐,๐๐๐	-	-	-	-	๑ แห่ง	ให้ประชาชนสัญจรไปมาได้สะดวก	อบต.วังจันทร์

ที่	โครงการ	วัตถุประสงค์	เป้าหมาย (ผลผลิตของโครงการ)	งบประมาณและที่ผ่านมา					ตัวชี้วัด (KPI)	ผลลัพธ์ที่คาดว่าจะได้รับ	หน่วยงาน ที่รับผิดชอบหลัก
				๒๕๖๑ (บาท)	๒๕๖๒ (บาท)	๒๕๖๓ (บาท)	๒๕๖๔ (บาท)	๒๕๖๕ (บาท)			
๑๔๔	โครงการก่อสร้างประตูปรับน้ำ แม่น้ำวัง หมู่ที่ ๓ บ้านวังน้ำผึ้ง (ประตูป.ต.ร.)	เพื่อป้องกันปัญหาน้ำท่วมและแก้ไข ปัญหาภัยแล้ง	ก่อสร้างประตูปรับน้ำ	๒๐๐,๐๐๐,๐๐๐	-	-	-	-	๑ แห่ง	น้ำไม่ท่วมและมีน้ำใช้ตลอดปี - ผันน้ำลงคลองน้ำเย็นเพื่อเก็บน้ำ เข้าสู่แก้มลิงหนองข่า	อบต.วังจันทร์
๑๔๕	โครงการก่อสร้างประตูปรับน้ำ แม่น้ำวัง หมู่ที่ ๑	เพื่อป้องกันปัญหาน้ำท่วมและแก้ไข ปัญหาภัยแล้ง	ก่อสร้างประตูปรับน้ำ	๒๐๐,๐๐๐,๐๐๐	-	-	-	-	๑ แห่ง	น้ำไม่ท่วมและมีน้ำใช้ตลอดปี	อบต.วังจันทร์
๑๔๖	โครงการก่อสร้างลิบแล็ปกัน ดิ่ง พัง/ก่อสร้างผนังหินทิ้งแบบ Gabion Box/ทิ้งหิน-หมู่ที่ ๑ บ้าน วังโพ (แม่น้ำวัง)	- เพื่อป้องกันน้ำไม่ให้กันเซาะ ดิ่ง ทำให้น้ำไหลได้สะดวกไม่เกิด น้ำท่วม	ก่อสร้างผนังหินทิ้ง	๒,๕๐๐,๐๐๐	-	-	-	-	๑ แห่ง	น้ำไหลได้สะดวกและไม่ท่วมขัง	อบต.วังจันทร์
๑๔๗	โครงการก่อสร้างลิบแล็ปกัน ดิ่ง พัง/ก่อสร้างผนังหินทิ้งแบบ Gabion Box/ทิ้งหิน-หมู่ที่ ๒ บ้าน วังพระยาจันทร์ (แม่น้ำวัง)	เพื่อป้องกันน้ำไม่ให้กันเซาะดิ่ง ทำ ให้น้ำไหลได้สะดวกไม่เกิดน้ำท่วม	ก่อสร้างผนังหินทิ้ง	๓,๐๐๐,๐๐๐	-	-	-	-	๑ แห่ง	น้ำไหลได้สะดวกและไม่ท่วมขัง	อบต.วังจันทร์
๑๔๘	โครงการก่อสร้างลิบแล็ปกัน ดิ่ง พัง/ก่อสร้างผนังหินทิ้งแบบ Gabion Box/ทิ้งหิน-หมู่ที่ ๓ บ้าน วังน้ำผึ้ง (แม่น้ำวัง)	เพื่อป้องกันน้ำไม่ให้กันเซาะดิ่ง ทำ ให้น้ำไหลได้สะดวกไม่เกิดน้ำท่วม	ก่อสร้างผนังหินทิ้ง	๓,๐๐๐,๐๐๐	-	-	-	-	๑ แห่ง	น้ำไหลได้สะดวกและไม่ท่วมขัง	อบต.วังจันทร์
๑๔๙	โครงการศึกษาฝัมน้ำอ่างทองกวาว หมู่ที่ ๑๐ (บ้านเด่นกระถิน) เข้าลง อ่างห้วยทราย หมู่ที่ ๙ (บ้านคันติ)	เพื่อให้ประชาชนมีน้ำเก็บไว้ใช้ใน การอุปโภคบริโภคในช่วงฤดูแล้ง	สำรวจศึกษาความเป็นไปได้ของ โครงการ	๕๐,๐๐๐	-	-	-	-	๑ แห่ง	ประชาชนมีน้ำเก็บไว้ใช้ในการ อุปโภคบริโภคในช่วงฤดูแล้ง	อบต.วังจันทร์
๑๕๐	โครงการก่อสร้างฝายเสริมระบบ นิเวศ-คลองลาน (๑), คลองน้ำเย็น, ห้วยไข่ง(๑), คลองห้วยทราย (๒)	- เพื่อให้ประชาชนมีน้ำใช้ในการ การอุปโภคบริโภค	ก่อสร้างฝาย	๒,๕๐๐,๐๐๐	-	-	-	-	๕ แห่ง	เพื่อให้ประชาชนมีน้ำใช้ในการ อุปโภคบริโภค	อบต.วังจันทร์
๑๕๑	โครงการวางท่อ - จากอ่างทองกวาว (ม.๑๐) เข้า สระประปาหมู่บ้าน - จากอ่างคลองโพ (ม.๕) -วัดนาตา โพ (ม.๔)	- เพื่อให้มีน้ำส่งเข้าสระประปา หมู่บ้านอย่างเพียงพอ	วางท่อส่งน้ำ	๑,๕๐๐,๐๐๐ ๑,๕๐๐,๐๐๐	- -	- -	- -	- -	๒ แห่ง	ประชาชนมีน้ำประปาที่สะอาด ไว้ใช้อุปโภคบริโภคอย่าง พอเพียงและทั่วถึง	อบต.วังจันทร์



ที่	โครงการ	วัตถุประสงค์	เป้าหมาย (ผลผลิตของโครงการ)	งบประมาณและที่ผ่านมา					ตัวชี้วัด (KPI)	ผลลัพธ์ที่คาดว่าจะได้รับ	หน่วยงาน ที่รับผิดชอบหลัก
				๒๕๖๑ (บาท)	๒๕๖๒ (บาท)	๒๕๖๓ (บาท)	๒๕๖๔ (บาท)	๒๕๖๕ (บาท)			
๑๖๕	โครงการขุดลอกหรือกำจัดวัชพืช อ่างเก็บน้ำคลองห้วยทราย หมู่ที่ ๙	- เพื่อให้ประชาชน หมู่ที่ ๖-๑๐ ต.วังจันทร์ หมู่ที่ ๑ ต.วังหมัน มีน้ำ ไว้ใช้อุปโภคบริโภคและทำ การเกษตร	๑. เสริมคันกันน้ำ ๒. ขุดลอกอ่าง	๕๐,๐๐๐,๐๐๐	-	-	-	-	๑ แห่ง	ประชาชนมีน้ำไว้ใช้อุปโภค บริโภคและทำการเกษตรอย่าง เพียงพอ	อบต.วังจันทร์
๑๖๖	โครงการก่อสร้างเหมืองสูบน้ำด้วย พลังงานไฟฟ้า- หมู่ที่ ๒ บ้านวังพระยาจันทร์	เพื่อให้เกษตรกรลดต้นทุนการผลิต และมีน้ำใช้เพียงพอในการทำ เกษตรกรรม	ก่อสร้างพร้อมระบบกระจายน้ำ	๑๘,๐๐๐,๐๐๐	-	-	-	-	๑ แห่ง	เกษตรกรมีรายได้เพิ่มขึ้นและมี น้ำใช้เพียงพอในการทำ เกษตรกรรม	อบต.วังจันทร์
๑๖๗	โครงการก่อสร้างเหมืองสูบน้ำด้วย พลังงานไฟฟ้า- หมู่ที่ ๓ บ้านวังน้ำผึ้ง	เพื่อให้เกษตรกรลดต้นทุนการผลิต และมีน้ำใช้เพียงพอในการทำ เกษตรกรรม	ก่อสร้างพร้อมระบบกระจายน้ำ	๑๘,๐๐๐,๐๐๐	-	-	-	-	๑ แห่ง	เกษตรกรมีรายได้เพิ่มขึ้นและมี น้ำใช้เพียงพอในการทำ เกษตรกรรม	อบต.วังจันทร์
๑๖๘	โครงการก่อสร้างเหมืองสูบน้ำด้วย พลังงานไฟฟ้า - หมู่ที่ ๔ บ้านนาตาโพ	เพื่อให้เกษตรกรลดต้นทุนการผลิต และมีน้ำใช้เพียงพอในการทำ เกษตรกรรม	ก่อสร้างพร้อมระบบกระจายน้ำ	๑๘,๐๐๐,๐๐๐	-	-	-	-	๑ แห่ง	เกษตรกรมีรายได้เพิ่มขึ้นและมี น้ำใช้เพียงพอในการทำ เกษตรกรรม	อบต.วังจันทร์
๑๖๙	โครงการแก้มลิง - หมู่ที่ ๑ บ้านวังโพ	เพื่อให้ประชาชนมีน้ำเก็บไว้ใช้ใน การอุปโภคบริโภคและทำการเกษตร	ขุดลอกแก้มลิง	๓,๐๐๐,๐๐๐	-	-	-	-	๑ แห่ง	ประชาชนมีน้ำไว้ใช้อย่างเพียงพอ	อบต.วังจันทร์
๑๗๐	โครงการแก้มลิง - หมู่ที่ ๔ บ้านนา ตาโพ	เพื่อให้ประชาชนมีน้ำไว้ใช้อุปโภค บริโภคและทำการเกษตร	ขุดลอกแก้มลิง	๓,๐๐๐,๐๐๐	-	-	-	-	๑ แห่ง	ประชาชนมีน้ำไว้ใช้อย่างเพียงพอ	อบต.วังจันทร์
๑๗๑	โครงการแก้มลิง - หมู่ที่ ๑๐ บ้าน เด่นกระดิน	เพื่อให้ประชาชนมีน้ำไว้ใช้อุปโภค บริโภคและทำการเกษตร	ขุดลอกแก้มลิง	๓,๐๐๐,๐๐๐	-	-	-	-	๑ แห่ง	ประชาชนมีน้ำไว้ใช้อย่างเพียงพอ	อบต.วังจันทร์
๑๗๒	โครงการปรับปรุงอ่างเก็บน้ำคลอง โพ (หมู่ที่ ๕)	เพื่อให้ประชาชนมีน้ำไว้ใช้อุปโภค บริโภคและทำการเกษตรและแก้ไข ปัญหาภัยแล้ง	ขุดลอกอ่าง	๒,๐๐๐,๐๐๐	-	-	-	-	๑ แห่ง	น้ำไหลได้สะดวกและไม่ท่วมขัง	อบต.วังจันทร์
๑๗๓	โครงการขุดลอกหรือกำจัดวัชพืช หนอง/สระ/ อ่างเก็บน้ำ - หมู่ที่ ๑ (หนองชุมแสง), (หนองดุก)	เพื่อให้ประชาชนมีน้ำไว้ใช้อุปโภค บริโภคและทำการเกษตร	ขุดลอกหนอง/สระ/อ่าง	๒,๕๐๐,๐๐๐	-	-	-	-	๒ แห่ง	ประชาชนมีน้ำไว้ใช้อย่างเพียงพอ	อบต.วังจันทร์
๑๗๔	โครงการขุดลอกหรือกำจัดวัชพืช หนอง/สระ/อ่างเก็บน้ำ - หมู่ที่ ๑-๓ (หนองตีนดอย)	เพื่อให้ประชาชนมีน้ำไว้ใช้อุปโภค บริโภคและทำการเกษตร	ขุดลอก/หนอง/สระ/อ่าง	๒,๕๐๐,๐๐๐	-	-	-	-	๑ แห่ง	ประชาชนมีน้ำไว้ใช้อย่างเพียงพอ	อบต.วังจันทร์

ที่	โครงการ	วัตถุประสงค์	เป้าหมาย (ผลผลิตของโครงการ)	งบประมาณและที่ผ่านมา					ตัวชี้วัด (KPI)	ผลลัพธ์ที่คาดว่าจะได้รับ	หน่วยงาน ที่รับผิดชอบหลัก
				๒๕๖๑ (บาท)	๒๕๖๒ (บาท)	๒๕๖๓ (บาท)	๒๕๖๔ (บาท)	๒๕๖๕ (บาท)			
๑๗๕	โครงการขุดลอกหรือกำจัดวัชพืชหนอง/สระ/ อ่างเก็บน้ำ - หมู่ที่ ๔ (สะพานตาโพ), (หนองผักบุ้ง)	เพื่อให้ประชาชนมีน้ำไว้ใช้อุปโภคบริโภคและทำการเกษตร	ขุดลอก/หนอง/สระ/อ่าง	๑,๐๐๐,๐๐๐	-	-	-	-	๒ แห่ง	ประชาชนมีน้ำไว้ใช้อย่างเพียงพอ	อบต.วังจันทร์
๑๗๖	โครงการขุดลอกหรือกำจัดวัชพืชหนอง/สระ/อ่างเก็บน้ำ - หมู่ที่ ๕ (อ่างเก็บน้ำขุนห้วยดงลาน),(สระเก็บน้ำหน้า ร.ร.ดงลาน),(หน้าบ้านหมอประมวล),(หลังป่าไม้)	เพื่อให้ประชาชนมีน้ำไว้ใช้อุปโภคบริโภคและทำการเกษตร	ขุดลอก/หนอง/สระ/อ่าง	๑,๐๐๐,๐๐๐	-	-	-	-	๔ แห่ง	ประชาชนมีน้ำไว้ใช้อย่างเพียงพอ	อบต.วังจันทร์
๑๗๗	โครงการก่อสร้างคลองส่งน้ำ - หมู่ที่ ๑ บ้านวังโพ (แบบวางท่อทำเหนือได้อินามัย)	เพื่อให้ประชาชนมีน้ำใช้ในการทำเกษตรและน้ำไม่ท่วม	ก่อสร้างเหมืองคอนกรีต	๑,๕๐๐,๐๐๐	-	-	-	-	๑ แห่ง	ประชาชนมีน้ำใช้ทำการเกษตรและน้ำไม่ท่วม	อบต.วังจันทร์
๑๗๘	โครงการก่อสร้างคลองส่งน้ำ - หมู่ที่ ๒ บ้านวังพระยาจันทร์	เพื่อให้ประชาชนมีน้ำใช้ในการทำเกษตรและน้ำไม่ท่วม	ก่อสร้างเหมืองคอนกรีต	๑,๕๐๐,๐๐๐	-	-	-	-	๑ แห่ง	ประชาชนมีน้ำใช้ทำการเกษตรและน้ำไม่ท่วม	อบต.วังจันทร์
๑๗๙	โครงการก่อสร้างคลองส่งน้ำ - หมู่ที่ ๓ บ้านวังน้ำผึ้ง	เพื่อให้ประชาชนมีน้ำใช้ในการทำเกษตรและน้ำไม่ท่วม	ก่อสร้างเหมืองคอนกรีต	๑,๕๐๐,๐๐๐	-	-	-	-	๑ แห่ง	ประชาชนมีน้ำใช้ทำการเกษตรและน้ำไม่ท่วม	อบต.วังจันทร์
๑๘๐	โครงการก่อสร้างคลองส่งน้ำ - หมู่ที่ ๗ บ้านอยู่ดี	เพื่อให้ประชาชนมีน้ำใช้ในการทำเกษตรและน้ำไม่ท่วม	ก่อสร้างเหมืองคอนกรีต	๑,๕๐๐,๐๐๐	-	-	-	-	๑ แห่ง	ประชาชนมีน้ำใช้ทำการเกษตรและน้ำไม่ท่วม	อบต.วังจันทร์
๑๘๑	โครงการก่อสร้างคลองส่งน้ำ - หมู่ที่ ๙ บ้านตานติ	เพื่อให้ประชาชนมีน้ำใช้ในการทำเกษตรและน้ำไม่ท่วม	ก่อสร้างเหมืองคอนกรีต	๑,๕๐๐,๐๐๐	-	-	-	-	๑ แห่ง	ประชาชนมีน้ำใช้ทำการเกษตรและน้ำไม่ท่วม	อบต.วังจันทร์
๑๘๒	โครงการก่อสร้างคลองส่งน้ำ - หมู่ที่ ๑๐ บ้านเคียนกระถิ่น	เพื่อให้ประชาชนมีน้ำใช้ในการทำเกษตรและน้ำไม่ท่วม	ก่อสร้างเหมืองคอนกรีต	๑,๕๐๐,๐๐๐	-	-	-	-	๑ แห่ง	ประชาชนมีน้ำใช้ทำการเกษตรและน้ำไม่ท่วม	อบต.วังจันทร์
๑๘๓	โครงการพัฒนาแหล่งน้ำบาดาลเพื่อแก้ไขปัญหาขาดแคลนน้ำเพื่อการเกษตร - หมู่ที่ ๑ บ้านวังโพ	เพื่อให้ประชาชนมีน้ำใช้ในการทำเกษตรและน้ำไม่ท่วม	เจาะบ่อบาดาลรูปแบบ ๒	๑,๕๐๐,๐๐๐	-	-	-	-	๕ แห่ง	ประชาชนมีน้ำใช้ทำการเกษตร	อบต.วังจันทร์
๑๘๔	โครงการพัฒนาแหล่งน้ำบาดาลเพื่อแก้ไขปัญหาขาดแคลนน้ำเพื่อการเกษตร - หมู่ที่ ๒ บ้านวังพระยาจันทร์	เพื่อให้ประชาชนมีน้ำใช้ในการทำเกษตร	เจาะบ่อบาดาลรูปแบบ ๒	๑,๕๐๐,๐๐๐	-	-	-	-	๕ แห่ง	ประชาชนมีน้ำใช้ทำการเกษตร	อบต.วังจันทร์

ที่	โครงการ	วัตถุประสงค์	เป้าหมาย (ผลผลิตของโครงการ)	งบประมาณและที่ผ่านมา					ตัวชี้วัด (KPI)	ผลลัพธ์ที่คาดว่าจะได้รับ	หน่วยงาน ที่รับผิดชอบหลัก
				๒๕๖๑ (บาท)	๒๕๖๒ (บาท)	๒๕๖๓ (บาท)	๒๕๖๔ (บาท)	๒๕๖๕ (บาท)			
๑๘๕	โครงการพัฒนาแหล่งน้ำบาดาลเพื่อแก้ไขปัญหาดินเค็มน้ำเพื่อการเกษตร - หมู่ที่ ๓ บ้านวังน้ำผึ้ง	เพื่อให้ประชาชนมีน้ำใช้ในการทำเกษตร	เจาะบ่อบาดาลรูปแบบ ๒	๑,๕๐๐,๐๐๐	-	-	-	-	๕ แห่ง	ประชาชนมีน้ำใช้ทำการเกษตร	อบต.วังจันทร์
๑๘๖	ซ่อมแซมถนนลาดยาง ขอย หมู่ที่ ๑๐ ตำบลวังน้ำผึ้งตำบลวังจันทร์	เพื่อให้ประชาชนมีเส้นทางคมนาคมที่สะดวก	กว้าง ๖ เมตร ยาว ๓,๒๑๕ เมตร หนา ๐.๕ เมตร	๑๐,๐๐๐,๐๐๐	๑๐,๐๐๐,๐๐๐	๑๐,๐๐๐,๐๐๐	๑๐,๐๐๐,๐๐๐	-	ประชาชนพึงพอใจร้อยละ ๘๐	ประชาชนมีเส้นทางคมนาคมที่สะดวก	อบต. ยกกระบัตร
๑๘๗	ก่อสร้างฝายแม่แก้ว พร้อมระบบส่งน้ำ หมู่ที่ ๑	เพื่อให้ประชาชนมีแหล่งน้ำใช้เพื่อการเกษตรเพียงพอ	กว้าง ๕๐ เมตร	๑,๐๐๐,๐๐๐	๑,๐๐๐,๐๐๐	๑,๐๐๐,๐๐๐	๑,๐๐๐,๐๐๐	-	ประชาชนพอใจร้อยละ ๘๐	ประชาชนมีแหล่งน้ำเพื่อการเกษตรอย่างเพียงพอ	อบต. ยกกระบัตร
๑๘๘	ก่อสร้างพนังป้องกันตลิ่งพัง หมู่ที่ ๒ จุดที่ ๑ ไร่นายเย็น-นายพล พุ่มสลิด จุดที่ ๒ ไร่นายทอง-ไร่นายกำธมาเตียง	เพื่อป้องกันน้ำเซาะริมตลิ่งและน้ำท่วมพื้นที่เกษตรและบ้านเรือน	ยาว ๑๕๐ เมตร ลึก ๒๐ เมตร ยาว ๑๐๐ เมตร ลึก ๒๐ เมตร	๑๒,๐๐๐,๐๐๐ ๘,๐๐๐,๐๐๐	๑๒,๐๐๐,๐๐๐ ๘,๐๐๐,๐๐๐	๑๒,๐๐๐,๐๐๐ ๘,๐๐๐,๐๐๐	๑๒,๐๐๐,๐๐๐ ๘,๐๐๐,๐๐๐	- -	ประชาชนพอใจร้อยละ ๘๐	บรรเทาหน้าเซาะริมตลิ่งและน้ำท่วมพื้นที่เกษตรและบ้านเรือน	อบต. ยกกระบัตร
๑๘๙	ก่อสร้างถนนคอนกรีตเสริมเหล็ก ม.๑ - เชื่อมตำบลวังหมันตำบลแม่พริก - จากหน้าโรงเรียนถึงซอยทุ่งนา - สายบ้านแพะ - ซอยแม่แก้วบ้านนายเกาะ - หมู่ที่ ๔ - ซอยทุ่งนา - ถนนดำ - ปากซอยบ้านนายเกาะ-ปากซอยแม่แก้ว ๑	เพื่อให้ประชาชนมีเส้นทางคมนาคมที่สะดวก	กว้าง ๔ ม. ยาว ๑,๒๐๐ ม. หนา ๐.๑๕ ม. กว้าง ๖ ม. ยาว ๗๐๐ ม. หนา ๐.๑๕ ม. กว้าง ๔ ม. ยาว ๒,๐๐๐ ม. หนา ๐.๑๕ ม. กว้าง ๓.๕ ม. ยาว ๑,๓๐๐ ม. หนา ๐.๑๕ ม. กว้าง ๕ ม. ยาว ๔๒๐ ม. หนา ๐.๑๕ ม. กว้าง ๔ ม. ยาว ๑,๐๐๐ ม. หนา ๐.๑๕ ม.	๗,๐๐๐,๐๐๐ ๒,๑๐๐,๐๐๐ ๔,๐๐๐,๐๐๐ ๒,๒๗๕,๐๐๐ ๑,๐๕๐,๐๐๐ ๒,๐๐๐,๐๐๐	๗,๐๐๐,๐๐๐ ๒,๑๐๐,๐๐๐ ๔,๐๐๐,๐๐๐ ๒,๒๗๕,๐๐๐ ๑,๐๕๐,๐๐๐ ๒,๐๐๐,๐๐๐	๗,๐๐๐,๐๐๐ ๒,๑๐๐,๐๐๐ ๔,๐๐๐,๐๐๐ ๒,๒๗๕,๐๐๐ ๑,๐๕๐,๐๐๐ ๒,๐๐๐,๐๐๐	๗,๐๐๐,๐๐๐ ๒,๑๐๐,๐๐๐ ๔,๐๐๐,๐๐๐ ๒,๒๗๕,๐๐๐ ๑,๐๕๐,๐๐๐ ๒,๐๐๐,๐๐๐	- - - - - -	ประชาชนพึงพอใจร้อยละ ๘๐	ประชาชนมีเส้นทางคมนาคมที่สะดวก	อบต. ยกกระบัตร
๑๙๐	ขุดลอกอ่างเก็บน้ำสองแควเหนือ หมู่ที่ ๖	เพื่อให้ประชาชนมีแหล่งน้ำเพื่อการเกษตรอย่างเพียงพอ	จำนวน ๑ แห่ง	๑๐,๐๐๐,๐๐๐	๑๐,๐๐๐,๐๐๐	๑๐,๐๐๐,๐๐๐	๑๐,๐๐๐,๐๐๐	-	ประชาชนพึงพอใจร้อยละ ๘๐	ประชาชนมีแหล่งน้ำเพื่อการเกษตรอย่างเพียงพอ	อบต. ยกกระบัตร
๑๙๑	ขุดสระเก็บน้ำเพื่อการเกษตร หมู่ที่ ๓ เค้นยาว	เพื่อให้ประชาชนมีแหล่งน้ำเพื่อการเกษตรเพียงพอ	พื้นที่ ๒๐ ไร่	๒,๘๐๐,๐๐๐	๒,๘๐๐,๐๐๐	๒,๘๐๐,๐๐๐	๒,๘๐๐,๐๐๐	-	ประชาชนพอใจร้อยละ ๘๐	ประชาชนมีแหล่งน้ำเพื่อการเกษตรเพียงพอ	อบต. ยกกระบัตร
๑๙๒	ก่อสร้างคลองส่งน้ำ ห้วยโป่ง หมู่ที่ ๗	เพื่อให้ประชาชนมีแหล่งน้ำเพื่อการเกษตรอย่างเพียงพอ	ปากคลองกว้าง ๒ ม. ยาว ๑,๕๐๐ ม. ก้นคลองกว้าง ๐.๖๐ ม. ลึกเฉลี่ย ๑.๕๐ เมตร	๑,๐๕๐,๐๐๐	๑,๐๕๐,๐๐๐	๑,๐๕๐,๐๐๐	๑,๐๕๐,๐๐๐	-	ประชาชนพึงพอใจร้อยละ ๘๐	ประชาชนมีแหล่งน้ำเพื่อการเกษตรอย่างเพียงพอ	อบต. ยกกระบัตร

ที่	โครงการ	วัตถุประสงค์	เป้าหมาย (ผลผลิตของโครงการ)	งบประมาณและที่ผ่านมา					ตัวชี้วัด (KPI)	ผลลัพธ์ที่คาดว่าจะได้รับ	หน่วยงาน ที่รับผิดชอบหลัก
				๒๕๖๑ (บาท)	๒๕๖๒ (บาท)	๒๕๖๓ (บาท)	๒๕๖๔ (บาท)	๒๕๖๕ (บาท)			
๑๙๓	ก่อสร้างโรงสูบน้ำด้วยไฟฟ้า หมู่ที่ ๘	เพื่อให้ประชาชนมีน้ำเพื่อการอุปโภคบริโภค	จำนวน ๑ แห่ง	๕,๐๐๐,๐๐๐	๕,๐๐๐,๐๐๐	๕,๐๐๐,๐๐๐	๕,๐๐๐,๐๐๐	-	ประชาชนพึงพอใจร้อยละ ๘๐	ประชาชนมีน้ำเพื่อการอุปโภคบริโภค	อบต. ยกกระบัตร
๑๙๔	ก่อสร้างถนนลูกรังถนน ทร.ป.กลาง หมู่ที่ ๙	เพื่อให้ประชาชนมีเส้นทางคมนาคมที่สะดวก	กว้าง ๔ เมตร ยาว ๗,๐๐๐ เมตร หนา ๐.๓๐ เมตร	๒,๘๐๐,๐๐๐	๒,๘๐๐,๐๐๐	๒,๘๐๐,๐๐๐	๒,๘๐๐,๐๐๐	-	ประชาชนพอใจร้อยละ ๘๐	ประชาชนมีเส้นทางคมนาคมที่สะดวก	อบต. ยกกระบัตร
๑๙๕	ก่อสร้างถนนคอนกรีตเสริมเหล็ก หมู่ที่ ๔ - สายหลัก พร้อมรางระบายน้ำ - จากหน้าวัด ถึงซอยทุ่งนา - จากหน้าบ้าน ถึงซอยทุ่งนา - บริเวณซอยทุ่งนา พร้อมรางระบายน้ำรูปตัวยู - สายเลียบบนน้ำวังฝั่งตะวันตก - ซอยทางหนู	เพื่อให้ประชาชนมีเส้นทางคมนาคมที่สะดวก	กว้าง ๔ ม.ยาว ๑,๒๐๐ ม. หนา ๐.๑๕ ม. กว้าง ๕ ม.ยาว ๕๐๐ ม. หนา ๐.๑๕ ม. กว้าง ๕ ม.ยาว ๑,๐๐๐ ม. หนา ๐.๑๕ ม. กว้าง ๔ ม.ยาว ๑,๘๐๐ ม. หนา ๐.๑๕ ม. กว้าง ๖ม.ต่อกว้าง ๐.๔๐ ม. ยาว ๒,๘๐๕ ม. กว้าง ๔ ม.ยาว ๕๐๐ ม. หนา ๐.๑๕ม. กว้าง ๔ ม.ยาว ๓๐๐ ม. หนา ๐.๑๕ม.	๗,๐๐๐,๐๐๐ ๑,๒๕๐,๐๐๐ ๒,๕๐๐,๐๐๐ ๒,๘๐๐,๐๐๐ ๒,๘๐๐,๐๐๐ ๑,๐๐๐,๐๐๐ ๖๐๐,๐๐๐	๗,๐๐๐,๐๐๐ ๑,๒๕๐,๐๐๐ ๒,๕๐๐,๐๐๐ ๒,๘๐๐,๐๐๐ ๒,๘๐๐,๐๐๐ ๑,๐๐๐,๐๐๐ ๖๐๐,๐๐๐	๗,๐๐๐,๐๐๐ ๑,๒๕๐,๐๐๐ ๒,๕๐๐,๐๐๐ ๒,๘๐๐,๐๐๐ ๒,๘๐๐,๐๐๐ ๑,๐๐๐,๐๐๐ ๖๐๐,๐๐๐	๗,๐๐๐,๐๐๐ ๑,๒๕๐,๐๐๐ ๒,๕๐๐,๐๐๐ ๒,๘๐๐,๐๐๐ ๒,๘๐๐,๐๐๐ ๑,๐๐๐,๐๐๐ ๖๐๐,๐๐๐	- - - - - - -	ประชาชนพอใจร้อยละ ๘๐	ประชาชนมีเส้นทางคมนาคมที่สะดวก	อบต. ยกกระบัตร
๑๙๖	ก่อสร้างผนังป้องกันตลิ่ง หมู่ที่ ๕ บริเวณห้วยแม่ระวาน - สวนนางนุ่น - สวนนายอินทร์ - หน้าบ้านนายอุเทนบริเวณแม่น้ำวัง - จากบ้านนายสมยศถึง รร.ชุมชนฯ - จากบ้านนายสว่างหลอมทอง ถึง ที่นางนุ่น - ห้วยแม่ระวาน - เขื่อนตำบลแม่พริก (หน้าบ้านนายอุเทนเป็นต้นไป)	เพื่อป้องกันน้ำกัดเซาะริมตลิ่งและป้องกันน้ำท่วม	ระยะทาง ๑,๕๐๐ เมตร ระยะทาง ๔,๐๐๐ เมตร ระยะทาง ๑,๓๐๐ เมตร ระยะทาง ๕๐๐ เมตร ระยะทาง - เขื่อนตำบลแม่พริก (หน้าบ้านนายอุเทนเป็นต้นไป)	๓๗,๕๐๐,๐๐๐ ๑๐,๐๐๐,๐๐๐ ๓๘,๐๐๐,๐๐๐ ๑๒,๕๐๐,๐๐๐ ๑๐,๐๐๐,๐๐๐	๓๗,๕๐๐,๐๐๐ ๑๐,๐๐๐,๐๐๐ ๓๘,๐๐๐,๐๐๐ ๑๒,๕๐๐,๐๐๐ ๑๐,๐๐๐,๐๐๐	๓๗,๕๐๐,๐๐๐ ๑๐,๐๐๐,๐๐๐ ๓๘,๐๐๐,๐๐๐ ๑๒,๕๐๐,๐๐๐ ๑๐,๐๐๐,๐๐๐	๓๗,๕๐๐,๐๐๐ ๑๐,๐๐๐,๐๐๐ ๓๘,๐๐๐,๐๐๐ ๑๒,๕๐๐,๐๐๐ ๑๐,๐๐๐,๐๐๐	- - - - -	ประชาชนพึงพอใจร้อยละ ๘๐	ป้องกันน้ำกัดเซาะริมตลิ่งและน้ำท่วม	อบต. ยกกระบัตร    ๓๑๙



ที่	โครงการ	วัตถุประสงค์	เป้าหมาย (ผลผลิตของโครงการ)	งบประมาณและที่ผ่านมา					ตัวชี้วัด (KPI)	ผลลัพธ์ที่คาดว่าจะได้รับ	หน่วยงาน ที่รับผิดชอบหลัก
				๒๕๖๑ (บาท)	๒๕๖๒ (บาท)	๒๕๖๓ (บาท)	๒๕๖๔ (บาท)	๒๕๖๕ (บาท)			
๒๐๕	โครงการขยายท่อส่งน้ำเพื่อ การเกษตร (หัวปุตา) ท่อ PVC ๖ นิ้ว ม.๑	เพื่อให้ประชาชนมีแหล่งน้ำเพื่อ การเกษตรอย่างเพียงพอ	๑ แห่ง	๓๓๐,๔๐๐	๓๓๐,๔๐๐	๓๓๐,๔๐๐	๓๓๐,๔๐๐	-	ประชาชนพึง พอใจร้อยละ ๘๐	ประชาชนมีแหล่งน้ำเพื่อ การเกษตรอย่างเพียงพอ	อบต.ย่านรี
๒๐๖	โครงการก่อสร้างสถานีสูบน้ำด้วย ไฟฟ้าพร้อมคลองส่งน้ำ ม.๓	เพื่อให้ประชาชนมีแหล่งน้ำเพื่อ การเกษตรอย่างเพียงพอ	๑ แห่ง	๓๕,๐๐๐,๐๐๐	๓๕,๐๐๐,๐๐๐	๓๕,๐๐๐,๐๐๐	๓๕,๐๐๐,๐๐๐	-	ประชาชนพึง พอใจร้อยละ ๘๐	ประชาชนมีแหล่งน้ำเพื่อ การเกษตรอย่างเพียงพอ	อบต.ย่านรี
๒๐๗	โครงการขอรับการสนับสนุน งบประมาณ ในการบำรุงและรักษา ทางโดยการฉาบผิวลาดยางสเลอ ริซิลสายบ้านท่าปุย-บ้านป่ายางใต้ ต.สามเงา อ.สามเงา จ.ตาก	เพื่อช่วยให้ประชาชนใน หมู่ที่ ๑,๒,๗ ต.สามเงา มีเส้นทางในการ สัญจรไปมาอย่างสะดวกและ ปลอดภัย	ทำการบำรุงและรักษาทาง โดย ทำการฉาบผิวลาดยางสเลอริซิล ขนาดกว้าง ๖.๐๐ เมตร หนา ๐.๐๔ เมตร ยาว ๕,๐๐๐ เมตร	๒,๕๐๐,๐๐๐	-	-	-	-	บำรุงและ รักษาทางโดย ทำการฉาบผิว ลาดยางสเลอ ริซิลสายบ้าน ท่าปุย-บ้านป่า ยางใต้ ต.สาม เงา อ.สามเงา จ.ตาก	ประชาชนใน หมู่ที่ ๑,๒,๗ ต. สามเงา มีเส้นทางในการสัญจร ไปมาอย่างสะดวกและปลอดภัย	อบต.สามเงา
๒๐๘	โครงการปรับปรุงซ่อมแซมถนน ลูกรีง (หลังที่ทำการพรรค ประชาธิปไตย) หมู่ที่ ๓	เพื่อช่วยให้ประชาชนใน ต.สามเงา มีเส้นทางในการสัญจรไปมาอย่าง สะดวกและปลอดภัย	ขนาดกว้าง ๗.๐๐ เมตร หนา ๐.๓๐ เมตร ยาว ๑,๖๕๐ เมตร ตามแบบที่ อบต. กำหนด	๙๕๐,๐๐๐	-	-	-	-	ซ่อมแซมถนน ลูกรีง	ประชาชนใน ต.สามเงา มี เส้นทางในการสัญจรไปมาอย่าง สะดวกและปลอดภัย	อบต.สามเงา
๒๐๙	โครงการปรับผิวจราจร ขยายถนนดิน ด้วยเครื่องจักรสายบ้านจ้อคี ถึงบ้านห (อบต.แม่ตืน อ.แม่ระมาด	- เพื่อให้ประชาชนได้รับความสะดวก ในการใช้เส้นทางสัญจร	ขนาดความกว้าง ๕ เมตร ความยาว ๗,๐๐๐ เมตร	๑๘๒,๐๐๐	๑๘๒,๐๐๐	๑๘๒,๐๐๐	๑๘๒,๐๐๐	-	ถนน ๑ เส้น	ประชาชนได้รับความสะดวกในกา ใช้เส้นทางสัญจร	อบต.แม่ตืน
๒๑๐	ก่อสร้างถนน คสล.เชื่อมหมู่บ้านหมู่ที่ บ้านตืนธาตุ - หมู่ที่ ๗ บ้านคอยเป็ก	เพื่อให้ประชาชนได้รับความสะดวก ปลอดภัยในการใช้เส้นทางสัญจร	ขนาดความกว้าง ๓ เมตร ความยาว ๑๙,๔๑๐ เมตร	๑,๖๒๗,๐๐๐	-	-	-	-	ถนนคสล. จำนวน ๑ เส้น	ประชาชน เกิดความสะดวก ในการใช้เส้นทาง และการขนถ่าย พืชผลทางเกษตรสะดวกมากขึ้น	อบต.พระธาตุ
๒๑๑	โครงการก่อสร้างถนนลาดยาง หมู่ที่ ๑ ต.แม่เงา ถึงบ้านหนองผักแว่น	เพื่อให้ประชาชนได้รับความสะดวก ปลอดภัยในการใช้เส้นทางสัญจร	ขนาดความกว้าง ๔ เมตร ระยะทาง ๒ กิโลเมตร	๕,๐๐๐,๐๐๐	-	-	-	-	ถนนลาดยาง จำนวน ๑ เส้น	ประชาชนได้รับความสะดวกในกา ใช้เส้นทางสัญจร	ทต.ทุ่งหลวง

ที่	โครงการ	วัตถุประสงค์	เป้าหมาย (ผลผลิตของโครงการ)	งบประมาณและที่ผ่านมา					ตัวชี้วัด (KPI)	ผลลัพธ์ที่คาดว่าจะได้รับ	หน่วยงาน ที่รับผิดชอบหลัก
				๒๕๖๑ (บาท)	๒๕๖๒ (บาท)	๒๕๖๓ (บาท)	๒๕๖๔ (บาท)	๒๕๖๕ (บาท)			
๒๑๒	โครงการก่อสร้างถนน โดยลงลูกรังบดระหว่างเส้นทางสายหน้าสำนักงานสาธารณสุข อ.แม่ระมาด ถึงแยกทางหลวงชนบท กม. ๑.๐๐๐ ม.๒ ต.แม่ระมาด	เพื่อให้ประชาชนได้รับความสะดวกปลอดภัยในการใช้เส้นทางสัญจร	ถนน ๑ เส้น ลงลูกรังบดอัด	๓๐๐,๐๐๐	-	-	-	-	ถนน จำนวน ๑ เส้น	ประชาชนได้รับความสะดวกในการใช้เส้นทางสัญจร	อบต.แม่ระมาด
๒๑๓	โครงการก่อสร้างถนนลาดยาง หมู่ที่ ๑๓ บ้านหนองหลวง ถึงบ้านป่าไม้ห้า ต.แม่ระมาด	เพื่อให้ประชาชนได้รับความสะดวกปลอดภัยในการใช้เส้นทางสัญจร	ก่อสร้างถนนลาดยาง ระยะ ๔ กิโลเมตร	๑๒,๐๐๐,๐๐๐	-	-	-	-	ถนนลาดยาง จำนวน ๑ เส้น	ประชาชนได้รับความสะดวกในการใช้เส้นทางสัญจร	อบต.ชนะเจ็ว
๒๑๔	โครงการก่อสร้างสะพาน	เพื่อให้ประชาชนได้รับความสะดวกปลอดภัยในการใช้เส้นทางสัญจร	หมู่ที่ ๓ ตำบลแม่จะเรา	๓,๐๐๐,๐๐๐	-	-	-	-	สะพาน จำนวน ๑ แห่ง	ประชาชนได้รับความสะดวกและปลอดภัยในการใช้เส้นทางสัญจร	ทต.แม่จะเรา
๒๑๕	โครงการลงหินคลุกบดอัดแน่น สายบ้านกอกคอง - บ้านโบก	เพื่อให้ประชาชนได้รับความสะดวกปลอดภัยในการใช้เส้นทางสัญจร	ความกว้างเฉลี่ย ๕ เมตร ความยาว ๑๖,๐๐๐ เมตร	๙๖๐,๐๐๐	๙๖๐,๐๐๐	๙๖๐,๐๐๐	๙๖๐,๐๐๐	-	ถนน จำนวน ๑ เส้น	ประชาชนได้รับความสะดวกในการใช้เส้นทางสัญจร	อบต.แม่ต๋น
๒๑๖	ก่อสร้างถนนโดยลงลูกรังบดอัด ระหว่างเส้นทางสายบ้านป่าไม้ห้า หมู่ที่ ๖ ต.แม่ระมาด ถึงบ้านหนองหลวง หมู่ที่ ๑๓ ต.ชนะเจ็ว อ.แม่ระมาด	เพื่อให้ประชาชนได้รับความสะดวกปลอดภัยในการใช้เส้นทางสัญจร	ถนน ๑ เส้น ลงลูกรังบดอัด	-	๕๐๐,๐๐๐	-	-	-	ถนน จำนวน ๑ เส้น	ประชาชนได้รับความสะดวกในการใช้เส้นทางสัญจร	อบต.แม่ระมาด
๒๑๗	โครงการก่อสร้างถนนลาดยาง หมู่ที่ ๒ บ้านแม่จะเราสองแคว ถึงหมู่ที่ ๑ บ้านห้วยนกแล ต.พระธาตุ	เพื่อให้ประชาชนได้รับความสะดวกปลอดภัยในการใช้เส้นทางสัญจร	ขนาดความกว้าง ๔ เมตร ระยะทาง ๒ กิโลเมตร	๕,๐๐๐,๐๐๐	-	-	-	-	ถนนลาดยาง จำนวน ๑ เส้น	ประชาชนได้รับความสะดวกในการใช้เส้นทางสัญจร	ทต.ทุ่งหลวง
๒๑๘	โครงการลงหินคลุกบดอัดแน่น สายบ้านหนองหลวง - ห้วยพระเจ้า	เพื่อให้ประชาชนได้รับความสะดวกปลอดภัยในการใช้เส้นทางสัญจร	กว้างเฉลี่ย ๕ เมตร ความยาว ๓,๐๐๐ เมตร	๑๘๐,๐๐๐	๑๘๐,๐๐๐	๑๘๐,๐๐๐	๑๘๐,๐๐๐	-	ถนน จำนวน ๑ เส้น	ประชาชนได้รับความสะดวกในการใช้เส้นทางสัญจร	อบต.แม่ต๋น
๒๑๙	โครงการก่อสร้างถนน คสล. หมู่ที่ ๑ บ้านห้วยป่าด่าง ถึง สำนักสงฆ์ห้วยสอ	เพื่อให้ประชาชนได้รับความสะดวกในการขนถ่ายพืชผลการเกษตร	ก่อสร้างถนน คสล. ความกว้าง ๓ เมตร ความยาว ๔,๒๐๐ เมตร	-	๑,๔๔๑,๘๐๐	-	-	-	ถนนลาดยาง จำนวน ๑ เส้น	ประชาชนได้รับความสะดวกในการใช้เส้นทางสัญจร	อบต.พระธาตุ
๒๒๐	โครงการก่อสร้างถนนลาดยาง เชื่อมบ้านสันป่าตึง ม.๗ ต.แม่ระมาด ถึงบ้านใหม่ ม.๙ ต.แม่ระมาด อ.แม่ระมาด	เพื่อให้ประชาชนได้รับความสะดวกปลอดภัยในการใช้เส้นทางสัญจร		-	-	๑๒,๐๐๐,๐๐๐	-	-	ถนนลาดยาง จำนวน ๑ เส้น	ประชาชนได้รับความสะดวกในการใช้เส้นทางสัญจร	อบต.แม่ระมาด

ที่	โครงการ	วัตถุประสงค์	เป้าหมาย (ผลผลิตของโครงการ)	งบประมาณและที่ผ่านมา					ตัวชี้วัด (KPI)	ผลลัพธ์ที่คาดว่าจะได้รับ	หน่วยงาน ที่รับผิดชอบหลัก
				๒๕๖๑ (บาท)	๒๕๖๒ (บาท)	๒๕๖๓ (บาท)	๒๕๖๔ (บาท)	๒๕๖๕ (บาท)			
๒๒๑	โครงการก่อสร้างถนน คสล.หมู่ที่ ๘ บ้านห้วยสูง - หมู่ ๕ บ้านสันป่าไร่	เพื่อให้ประชาชนได้รับความสะดวกปลอดภัยในการใช้เส้นทางสัญจร	ก่อสร้างถนน คสล. ความกว้าง ๓ เมตร ความยาว ๔,๙๒๐ เมตร	-	-	๑,๙๔๕,๕๐๐	-	-	ถนน จำนวน ๑ เส้น	ประชาชนได้รับความสะดวกในการใช้เส้นทางสัญจร	
๒๒๒	โครงการก่อสร้างถนนลาดยาง บ้านแม่จะเราสองแคว ม.๓ ถึงบ้านต่าสองต้น หมู่ ๓ ตำบลพระธาตุ	เพื่อให้ประชาชนได้รับความสะดวกปลอดภัยในการใช้เส้นทางสัญจร		-	-	-	๒,๐๐๐,๐๐๐	-	ถนนลาดยาง จำนวน ๑ เส้น	ประชาชนได้รับความสะดวกในการใช้เส้นทางสัญจร	
๒๒๓	โครงการก่อสร้างถนนคอนกรีตเสริมเหล็ก หมู่ที่ ๘ บ้านแม่อุสุ เชื่อมต่อบ้านเชียงแก้ว หมู่ที่ ๑ ตำบลแม่สอง	เพื่อให้ประชาชนมีถนนใช้ในการสัญจรและคมนาคมที่สะดวกและปลอดภัย		๒,๕๐๐,๐๐๐	-	-	-	-	ขนาดของถนน ความพึงพอใจ ร้อยละ๘๐	ประชาชนมีถนนในการคมนาคม สัญจรที่สะดวก	อบต.แม่สอง
๒๒๔	โครงการไถปรับดินระหว่าง หมู่ที่ ๑๐ บ้านเลื้อเป้าวาคี ตำบลแม่ต๋าน กับหมู่ที่ ๙ บ้านคะเนจือทะ ตำบลแม่อุสุ	เพื่อให้ราษฎรมีถนนดินใช้ในการสัญจรและขนส่งพืชผลการเกษตรได้รับความสะดวกและรวดเร็ว	ไถปรับดินระหว่าง หมู่ที่ ๑๐ บ้านเลื้อเป้าวาคี ตำบลแม่ต๋าน กับหมู่ที่ ๙ บ้านคะเนจือทะ ตำบลแม่อุสุ ระยะทาง ๑๕ กม.	๔,๕๐๐,๐๐๐	-	-	-	-	จำนวนพื้นที่ ไถปรับดิน	- ราษฎรที่ใช้เส้นทางได้รับความสะดวก รวดเร็ว และมีความปลอดภัยในชีวิตและทรัพย์สินมากยิ่งขึ้น	อบต.แม่ต๋าน
๒๒๕	โครงการก่อสร้างถนน คอนกรีตเสริมเหล็ก บ้านแม่ทิดคี หมู่ที่ ๘ ตำบลท่าสองยาง ถึง หมู่ที่ ๗ บ้านห้วยมะโหนด ตำบลแม่สอง	เพื่อให้ประชาชนมีถนนใช้ในการสัญจรและคมนาคมที่สะดวกและปลอดภัย		๒,๐๐๐,๐๐๐	-	-	-	-	ขนาดของถนน ความพึงพอใจ ร้อยละ๘๐	ประชาชนมีถนนในการคมนาคม สัญจรที่สะดวก	อบต. ท่าสองยาง
๒๒๖	โครงการไถปรับดินระหว่างหมู่ที่ ๘ บ้านอู่หู่ ตำบลแม่ต๋าน กับหมู่ที่ ๒ บ้านแม่หละไทย ต.แม่หละ	เพื่อให้ราษฎรมีถนนดินใช้ในการสัญจรและขนส่งพืชผลการเกษตรได้รับความสะดวกและรวดเร็ว		๓,๐๐๐,๐๐๐	-	-	-	-	ขนาดของถนน ความพึงพอใจ ร้อยละ๘๐	ประชาชนมีถนนในการคมนาคม สัญจรที่สะดวก	อบต.แม่ต๋าน

ที่	โครงการ	วัตถุประสงค์	เป้าหมาย (ผลผลิตของโครงการ)	งบประมาณและที่ผ่านมา					ตัวชี้วัด (KPI)	ผลลัพธ์ที่คาดว่าจะได้รับ	หน่วยงาน ที่รับผิดชอบหลัก
				๒๕๖๑ (บาท)	๒๕๖๒ (บาท)	๒๕๖๓ (บาท)	๒๕๖๔ (บาท)	๒๕๖๕ (บาท)			
๒๒๗	โครงการไถปรับดินระหว่าง หมู่ที่ ๑๐ บ้านเลื้อเป่าวาศี ตำบลแม่ต๋าน กับหมู่ที่ ๙ บ้านคะเนจื้อหะ ตำบลแม่อุสุ	เพื่อให้ราษฎรมีถนนดินใช้ในการสัญจรและขนส่งพืชผลทางการเกษตร ได้รับความสะดวกและรวดเร็ว	ไถปรับดินระยะทาง ๑๕ กิโลเมตร	๔,๕๐๐,๐๐๐	-	-	-	-	ขนาดของถนน ความพึงพอใจร้อยละ๘๐	ประชาชนมีถนนในการคมนาคม สัญจรที่สะดวก	อบต.แม่อุสุ
๒๒๘	โครงการไถปรับถนนดินเชื่อมระหว่าง หมู่ ๓ บ้านแม่ต๋อคือ หมู่ ๔ บ้านบรหะ หมู่ ๑๐ บ้านพะบอเระโค๊ะ ต. แม่ต๋าน – หมู่ ๖ บ้านขุนห้วยแม่ทะเล หมู่ ๗ บ้านขุนห้วยนกกก หมู่ ๑๑ บ้านแม่ทะเลโพธิ์ หมู่ ๑๒ บ้านแม่ทะเลคี ต.แม่ทะเล	เพื่อให้ราษฎรมีถนนดินใช้ในการสัญจรและขนส่งพืชผลทางการเกษตร ได้รับความสะดวกและรวดเร็ว	ไถปรับถนนดินเชื่อมระหว่าง หมู่ ๓ บ้านแม่ต๋อคือ หมู่ ๔ บ้านบรหะ หมู่ ๑๐ บ้านพะบอเระโค๊ะ ต. แม่ต๋าน – หมู่ ๖ บ้านขุนห้วยแม่ทะเล หมู่ ๗ บ้านขุนห้วยนกกก หมู่ ๑๑ บ้านแม่ทะเลโพธิ์ หมู่ ๑๒ บ้านแม่ทะเลคี ต.แม่ทะเล	๖,๐๐๐,๐๐๐	-	-	-	-	ขนาดของถนน ความพึงพอใจร้อยละ๘๐	ประชาชนมีถนนในการคมนาคม สัญจรที่สะดวก	อบต.แม่ต๋าน
๒๒๙	โครงการก่อสร้างประปาภูเขาและลำเลียงน้ำมายังสระน้ำสาธารณะ	เพื่อแก้ไขปัญหาการขาดแคลนน้ำและให้สามารถมีแหล่งน้ำสำหรับทำการเกษตร		๒,๐๐๐,๐๐๐	-	-	-	-	จำนวน แห่ง	แก้ไขปัญหาการขาดแคลนน้ำและให้สามารถมีแหล่งน้ำสำหรับทำการเกษตร	อบต.แม่วะหลวง
๒๓๐	โครงการปรับปรุงระบบสูบน้ำดิบของเทศบาลตำบลแม่ต๋านและระบบต่อเชื่อมประปาภูเขาองค์การบริหารส่วนตำบลแม่ต๋าน	เพื่อแก้ไขปัญหาการขาดแคลนน้ำและให้สามารถมีแหล่งน้ำสำหรับทำการเกษตร		๘,๕๐๐,๐๐๐	-	-	-	-	จำนวน แห่ง	แก้ไขปัญหาการขาดแคลนน้ำและให้สามารถมีแหล่งน้ำสำหรับทำการเกษตร	ทต.แม่ต๋าน
๒๓๑	โครงการก่อสร้างถนนคอนกรีตเสริมเหล็ก บ้านซอชะระกา ตำบลแม่วะหลวง เชื่อมต่อหมู่ที่ ๒ บ้านวะมะะคี ตำบลท่าสองยาง	เพื่อให้ราษฎรมีถนนดินใช้ในการสัญจรและขนส่งพืชผลทางการเกษตร ได้รับความสะดวกและรวดเร็ว		๒,๐๐๐,๐๐๐	-	-	-	-	ขนาดของถนน ความพึงพอใจร้อยละ๘๐	ประชาชนมีถนนในการคมนาคม สัญจรที่สะดวก	อบต.แม่วะหลวง

ที่	โครงการ	วัตถุประสงค์	เป้าหมาย (ผลผลิตของโครงการ)	งบประมาณและที่ผ่านมา					ตัวชี้วัด (KPI)	ผลลัพธ์ที่คาดว่าจะได้รับ	หน่วยงาน ที่รับผิดชอบหลัก
				๒๕๖๑ (บาท)	๒๕๖๒ (บาท)	๒๕๖๓ (บาท)	๒๕๖๔ (บาท)	๒๕๖๕ (บาท)			
๒๓๒	โครงการซ่อม/สร้าง แอลพีเอสต์คอนกรีต แยกทางหลวง สาย ๑๐๕ ถึง หมู่ที่ ๑ บ้านแม่หละไทย	เพื่อให้ราษฎรมีถนนดินใช้ในการสัญจรและขนส่งพืชผลทางการเกษตร ได้รับความสะดวกและรวดเร็ว		๑๗,๗๖๙,๐๐๐	-	-	-	-	ขนาดของถนน ความพึงพอใจร้อยละ๘๐	ประชาชนมีถนนในการคมนาคม สัญจรที่สะดวก	อบต.แม่หละ
๒๓๓	โครงการซ่อม/สร้าง แอลพีเอสต์คอนกรีต แยกแม่หละยาง ถึง บ้านแม่อกผารู หมู่ที่ ๓	เพื่อให้ราษฎรมีถนนดินใช้ในการสัญจรและขนส่งพืชผลทางการเกษตร ได้รับความสะดวกและรวดเร็ว		๙,๕๖๗,๐๐๐	-	-	-	-	ขนาดของถนน ความพึงพอใจร้อยละ๘๐	ประชาชนมีถนนในการคมนาคม สัญจรที่สะดวก	อบต.แม่หละ
๒๓๔	โครงการก่อสร้างถนนคอนกรีตเสริมเหล็ก หมู่ที่ ๕ บ้านกามาผาใต้ ถึงกลุ่มบ้าน ทีหนึ่งเด	เพื่อให้ราษฎรมีถนนดินใช้ในการสัญจรและขนส่งพืชผลทางการเกษตร ได้รับความสะดวกและรวดเร็ว		๓,๕๕๐,๐๐๐	-	-	-	-	ขนาดของถนน ความพึงพอใจร้อยละ๘๐	ประชาชนมีถนนในการคมนาคม สัญจรที่สะดวก	อบต.แม่หละ
๒๓๕	โครงการก่อสร้างถนนลาดยาง เข้าสู่สถานที่ท่องเที่ยวบ่อน้ำพุร้อนบ้านห้วยแล้ง(บ่อใหญ่)	เพื่อให้ประชาชนได้ใช้เส้นทางสัญจรไปมาได้อย่างสะดวก	ถนนลาดยาง ระยะทาง ขนาดความกว้าง ๗ เมตร ความยาว ๑,๒๐๐ เมตร	๖,๐๐๐,๐๐๐	๖,๐๐๐,๐๐๐	๖,๐๐๐,๐๐๐	๖,๐๐๐,๐๐๐	-	จำนวน ๑ เส้น	ประชาชนได้ใช้เส้นทางสัญจรไปมาได้อย่างสะดวก	อบต.ช่องแคบ
๒๓๖	โครงการก่อสร้างอาคารร้านค้าชุมชน	เพื่อให้ประชาชนมีสถานที่ค้าขาย	อาคารร้านค้าชุมชน	๒,๓๐๐,๐๐๐	๑,๐๐๐,๐๐๐	๕๐๐,๐๐๐	๓,๘๐๐,๐๐๐	-	จำนวน ๑ แห่ง	ประชาชนมีสถานที่ค้าขาย	ทต.ตำบลพพระ
๒๓๗	โครงการก่อสร้างถนนลูกรัง ม.๔ ต.พพระ - ม.๑๑ ต.ช่องแคบ	เพื่อให้ประชาชนได้ใช้เส้นทางสัญจรไปมา	ถนนลูกรังเพื่อการเกษตร ระยะทางขนาดความกว้าง ๔ เมตร ความยาว ๕,๐๐๐ เมตร หนา ๒๐ เซนติเมตร	๑,๙๐๐,๐๐๐	๑,๙๐๐,๐๐๐	๑,๙๐๐,๐๐๐	๑,๙๐๐,๐๐๐	-	จำนวน ๑ เส้น	ประชาชนได้ใช้เส้นทางสัญจรไปมาได้อย่างสะดวก	อบต.พพระ
๒๓๘	โครงการก่อสร้างถนนลาดยาง บ้านแก้วรวมไทยถึงบ่อลูกรังเขาแก้ว ต.วาเลี้ยว อ.พพระ	เพื่อให้ประชาชนได้ใช้เส้นทางสัญจรไปมา	ถนนลาดยาง ระยะทาง ขนาดความกว้าง ๗ เมตร ความยาว ๑๐,๐๐๐ เมตร	๑,๙๕๐,๐๐๐	๑,๙๕๐,๐๐๐	๑,๙๕๐,๐๐๐	๑,๙๕๐,๐๐๐	-	จำนวน ๑ เส้น	ประชาชนได้ใช้เส้นทางสัญจรไปมาได้อย่างสะดวก	อบต.รวมไทย



ที่	โครงการ	วัตถุประสงค์	เป้าหมาย (ผลผลิตของโครงการ)	งบประมาณและที่ผ่านมา					ตัวชี้วัด (KPI)	ผลลัพธ์ที่คาดว่าจะได้รับ	หน่วยงาน ที่รับผิดชอบหลัก
				๒๕๖๑ (บาท)	๒๕๖๒ (บาท)	๒๕๖๓ (บาท)	๒๕๖๔ (บาท)	๒๕๖๕ (บาท)			
๒๔๖	โครงการก่อสร้างถนนลาดยางสายสามยอดตอยต.ช่องแคบ - น้ำตกป่าหวาย ต.คีรีราษฎร์	เพื่อให้ประชาชนได้ใช้เส้นทางสัญจรไปมาได้อย่างสะดวก	ถนนลาดยาง ระยะทางขนาดความกว้าง ๗ เมตร ความยาว ๑๐,๐๐๐ เมตร	๓๐,๐๐๐,๐๐๐	๓๐,๐๐๐,๐๐๐	๓๐,๐๐๐,๐๐๐	๓๐,๐๐๐,๐๐๐	-	จำนวน ๑ เส้น	ประชาชนได้ใช้เส้นทางสัญจรไปมาได้อย่างสะดวก	อบต.ช่องแคบ
๒๔๗	โครงการก่อสร้างถนนลาดยางบ้านสามยอดตอย-บ้านเจดีย์เคาะ ต.มหวาน อ.แม่สอด	เพื่อให้ประชาชนได้ใช้เส้นทางสัญจรไปมาได้อย่างสะดวก	ก่อสร้างถนนลาดยาง ระยะทางขนาดความกว้าง ๗ เมตร ความยาว ๓,๐๐๐ เมตร	๑๐,๐๐๐,๐๐๐	๑๐,๐๐๐,๐๐๐	๑๐,๐๐๐,๐๐๐	๑๐,๐๐๐,๐๐๐	-	จำนวน ๑ เส้น	ประชาชนได้ใช้เส้นทางสัญจรไปมาได้อย่างสะดวก	อบต.ช่องแคบ
๒๔๘	โครงการก่อสร้างถนนลาดยางบ้านสามยอดตอย-บ้านใหม่ดินแดง ต.คีรีราษฎร์	เพื่อให้ประชาชนได้ใช้เส้นทางสัญจรไปมาได้อย่างสะดวก	ก่อสร้างถนนลาดยาง ระยะทาง ขนาดความกว้าง ๗ เมตร ความยาว ๓,๐๐๐ เมตร	๑๐,๐๐๐,๐๐๐	๑๐,๐๐๐,๐๐๐	๑๐,๐๐๐,๐๐๐	๑๐,๐๐๐,๐๐๐	-	จำนวน ๑ เส้น	ประชาชนได้ใช้เส้นทางสัญจรไปมาได้อย่างสะดวก	อบต.ช่องแคบ
๒๔๙	โครงการก่อสร้างถนนคอนกรีตเสริมเหล็ก	เพื่อให้การคมนาคม สะดวกและปลอดภัยมากขึ้น	ถนนสายสันหลางจอย หมู่ที่ ๑ บ้านแม่กลองเชื่อมต่อกับตำบลแม่จัน	๒,๗๕๐,๐๐๐	๒,๗๕๐,๐๐๐	๒,๗๕๐,๐๐๐	๒,๗๕๐,๐๐๐	-	ถนนกว้าง ๕ ม. ยาว ๑,๐๐๐ ม. หนา ๐.๑๕ ม.	การคมนาคม สะดวกและปลอดภัยมากขึ้น	ทต.แม่กลอง
๒๕๐	โครงการก่อสร้างสะพานเหล็ก หมู่ ๓ บ้านกิวห่าง	เพื่อให้ประชาชนได้รับความสะดวกในการสัญจร	สะพานเหล็กที่ได้มาตรฐาน	๑,๓๐๐,๐๐๐	๑,๓๐๐,๐๐๐	๑,๓๐๐,๐๐๐	๑,๓๐๐,๐๐๐	-	สะพานเหล็ก กว้าง ๓ ม. ยาว ๖๐ ม.	ประชาชนมีการสัญจรที่สะดวกและรวดเร็ว	อบต.อุ้มผาง
๒๕๑	โครงการก่อสร้างถนนคอนกรีตเสริมเหล็ก	เพื่อให้การคมนาคม สะดวกและปลอดภัยมากขึ้น	ถนนสายบ้านใหม่ป่าคา หมู่ที่ ๓ บ้านใหม่ป่าคา เชื่อมต่อกับตำบลโมโกร	๑,๔๐๐,๐๐๐	๑,๔๐๐,๐๐๐	๑,๔๐๐,๐๐๐	๑,๔๐๐,๐๐๐	-	ถนนกว้าง ๕ ม. ยาว ๕๐๐ ม. หนา ๐.๑๕ ม.	การคมนาคม สะดวกและปลอดภัยมากขึ้น	ทต.แม่กลอง
๒๕๒	โครงการก่อสร้างสะพานเหล็ก หมู่ ๓ บ้านป่าพลู	เพื่อให้ประชาชนได้รับการสัญจรที่สะดวกและรวดเร็ว	สะพานเหล็กที่ได้มาตรฐาน	๑,๓๐๐,๐๐๐	๑,๓๐๐,๐๐๐	๑,๓๐๐,๐๐๐	๑,๓๐๐,๐๐๐	-	สะพานเหล็ก กว้าง ๓ ม. ยาว ๖๐ ม.	ประชาชนได้รับการสัญจรที่สะดวกและรวดเร็ว	อบต.อุ้มผาง
๒๕๓	โครงการก่อสร้างถนนคอนกรีตเสริมเหล็ก	เพื่อให้ประชาชนใช้สัญจรได้อย่างสะดวกยิ่งขึ้น	ถนนสายบ้านพะจรเจริญ หมู่ที่ ๑ บ้านหนองหลวง เชื่อมต่อกับตำบลแม่จัน	๒,๗๕๐,๐๐๐	๒,๗๕๐,๐๐๐	๒,๗๕๐,๐๐๐	๒,๗๕๐,๐๐๐	-	ถนนกว้าง ๕ ม. ยาว ๑,๐๐๐ ม. หนา ๐.๑๕ ม.	การคมนาคม สะดวกและปลอดภัยมากขึ้น	ทต.แม่กลอง
๒๕๔	โครงการก่อสร้างถนน คสล. สายเสียงเมืองหมู่ ๓ - หมู่ ๖	เพื่อให้ประชาชนได้รับการสัญจรที่สะดวกและรวดเร็ว	ถนน คสล.ที่ได้มาตรฐาน	๗,๔๐๐,๐๐๐	๗,๔๐๐,๐๐๐	๗,๔๐๐,๐๐๐	๗,๔๐๐,๐๐๐	-	ถนน คสล. กว้าง ๔ ม.	ประชาชนมีการสัญจรที่สะดวกและรวดเร็ว	อบต.อุ้มผาง
๒๕๕	โครงการก่อสร้างถนนคอนกรีตเสริมเหล็ก	เพื่อให้ประชาชนใช้สัญจรได้อย่างสะดวกยิ่งขึ้น	ถนนสายแม่กลองริสอร์ท หมู่ที่ ๔ บ้านแม่กลอง เชื่อมต่อกับตำบลโมโกร	๑,๒๖๕,๖๐๐	๑,๒๖๕,๖๐๐	๑,๒๖๕,๖๐๐	๑,๒๖๕,๖๐๐	-	ถนนกว้าง ๕ ม. ยาว ๔๕๒ ม. หนา ๐.๑๕ ม.	การคมนาคม สะดวกและปลอดภัยมากขึ้น	ทต.แม่กลอง ๓๒๗

ที่	โครงการ	วัตถุประสงค์	เป้าหมาย (ผลผลิตของโครงการ)	งบประมาณและที่ผ่านมา					ตัวชี้วัด (KPI)	ผลลัพธ์ที่คาดว่าจะได้รับ	หน่วยงาน ที่รับผิดชอบหลัก
				๒๕๖๑ (บาท)	๒๕๖๒ (บาท)	๒๕๖๓ (บาท)	๒๕๖๔ (บาท)	๒๕๖๕ (บาท)			
๒๕๖	ก่อสร้างถนนคอนกรีตจาก หมู่ที่ ๔ บ้านสันดินแดงถึง หมู่ที่ ๖ บ้านปูน ต.เกาะตะเภา	เพื่อให้ประชาชนมีถนนสำหรับใช้ในการคมนาคมได้อย่างสะดวกและรวดเร็ว	ถนน คสล. ยาว ๗,๐๐๐ เมตร กว้าง ๕ เมตร	๗,๐๐๐,๐๐๐	-	-	-	-	ถนนจำนวน ๑ สาย	ประชาชนได้รับความสะดวก รวดเร็วในการสัญจรไปมา	อบต.ท้องฟ้า
๒๕๗	โครงการทาสีตีเส้นและเลนจักรยานยนต์ (บริเวณถนนพหลโยธินสายเก่า หมู่ที่ ๑๓ ตำบลตากออกเชื่อมต่อกับองค์การบริหารส่วนตำบลตากออก)	เพื่อให้เกิดความปลอดภัยในการสัญจรไปมา	ระยะทางประมาณ ๓.๕ กิโลเมตร	๑,๐๐๐,๐๐๐	-	-	-	-	๑. คุณภาพของถนนเป็นไปตามมาตรฐาน ๒. ประชาชนมีความพึงพอใจ	๑. สภาพถนนได้รับการพัฒนาให้ได้มาตรฐานให้ได้มาตรฐาน ๒. การสัญจรของประชาชนมีความปลอดภัยมากยิ่งขึ้น	ทต.บ้านตาก
๒๕๘	ก่อสร้างถนน คสล.บ้านใหม่หมู่ที่ ๗ ต.ทุ่งกระเชาะเชื่อมหมู่ที่ ๙ ต.ท้องฟ้า	เพื่อให้ราษฎรใช้สัญจรไปมาได้สะดวกยิ่งขึ้น	ถนน คสล. กว้าง ๔ ม. ยาว ๑,๓๖๐ ม. หน้า ๐.๑๕ ม. ไหล่ทางลูกกรงกว้างเฉลี่ย ๐.๕๐ เมตร หรือรวมพื้นที่ คสล. ทั้งหมดไม่น้อยกว่า ๕,๔๔๐ ตร.ม พิกัดโครงการจุดเริ่มต้น N.๑๗.๐๒๘๕๘ E๐๙๘.๙๘๗๒๘ จุดสิ้นสุด N๑๗.๐๓๒๕๗ E๐๙๘.๙๘๒๕๗	๒,๕๐๒,๔๐๐	-	-	-	-	ถนนยาว ๙๒๐ ม.	ประชาชนมีความสะดวกในการสัญจรไปมา	ทต. ทุ่งกระเชาะ
๒๕๙	โครงการก่อสร้างถนนคอนกรีตเสริมเหล็ก เชื่อมระหว่าง หมู่ที่ ๑ บ้านหนองชะลาบ ตำบลสมอโค่น อำเภอบ้านตาก จังหวัดตาก ถึง หมู่ที่ ๕ บ้านวังม่วง ตำบลไม้งาม อำเภอมืองตาก จังหวัดตาก	เพื่อให้ประชาชนในตำบลมีเส้นทางคมนาคมที่สะดวก รวดเร็วและปลอดภัย	ก่อสร้างถนนคอนกรีตเสริมเหล็ก กว้าง ๖ เมตร ยาว ๓,๖๐๐ เมตร หน้า ๐.๑๕ เมตร หรือมีพื้นที่ไม่น้อยกว่า ๒๑,๖๐๐ ตารางเมตร พร้อมไหล่ทาง ๐-๐.๕๐ เมตร (ตามแบบแปลน อบต.สมอโค่น)	๘,๓๐๐,๐๐๐	-	-	-	-	ร้อยละ ๘๐ พพอใจในการสัญจร	ประชาชนได้รับความสะดวก รวดเร็วและปลอดภัย ในการคมนาคม	อบต.สมอโค่น  ๓๒๘

ที่	โครงการ	วัตถุประสงค์	เป้าหมาย (ผลผลิตของโครงการ)	งบประมาณและที่ผ่านมา					ตัวชี้วัด (KPI)	ผลลัพธ์ที่คาดว่าจะได้รับ	หน่วยงาน ที่รับผิดชอบหลัก
				๒๕๖๑ (บาท)	๒๕๖๒ (บาท)	๒๕๖๓ (บาท)	๒๕๖๔ (บาท)	๒๕๖๕ (บาท)			
๒๖๐	โครงการก่อสร้างถนน คสล./ ลาดยาง แอสฟัลติกคอนกรีตเชื่อมตำบล ทุ่งกระเซาะ หมู่ที่ ๓ บ้านหนองจั่ว ถึงตำบลทุ่งกระเซาะ	เพื่อเป็นเส้นทางเชื่อมต่อระหว่างพื้นที่ ตำบลในการสัญจรไปมา	ก่อสร้างถนนคอนกรีตเสริมเหล็ก กว้าง ๕ เมตร ยาว ๒,๐๐๐ เมตร	๑,๙๐๐,๐๐๐	-	-	-	-	๑ สาย	มีถนนเชื่อมต่อระหว่างสองตำบล ทำให้สะดวกในการสัญจรไปมา	อบต.ตากตก
๒๖๑	โครงการก่อสร้างถนนผิวจราจรลาดยาง หมู่ที่ ๓ ตำบลเกาะตะเภาเชื่อม ตำบลทุ่งกระเซาะและตำบลตากตก	๑. เพื่อพัฒนาคุณภาพถนน ให้ได้มาตรฐาน ๒. เพื่อส่งเสริมการสัญจรของของ เกษตรกรได้รับความสะดวกเพิ่มขึ้น ประชาชนเกษตรกรทั้งสามตำบลได้รับ ความสะดวกเพิ่มขึ้น ๓. เพื่อส่งเสริมการขนส่งพืชผล ทางการเกษตร	<b>ผลผลิต</b> - ก่อสร้างถนนผิวจราจรลาดยาง ขนาดผิวจราจรกว้าง ๖.๐๐ เมตร ยาว ๕,๐๐๐ เมตร - ระยะทางก่อสร้างปีละ ๑,๒๕๐ เมตร <b>เป้าหมาย</b> - ประชาชนและเกษตรกร ทั้งสามตำบลประมาณ ๔๕๐ ครัวเรือนใช้ประโยชน์	๓,๐๐๐,๐๐๐	-	-	-	-	๑. เป็นไปตาม แบบรูปและ รายการที่ อบจ. กำหนด ๒. คุณภาพของ ถนนเป็นไปตาม มาตรฐาน	๑. สภาพถนนได้รับการพัฒนา ให้ได้มาตรฐาน ๒. การสัญจรของประชาชน เกษตรกรทั้งสามตำบลมีความ สะดวกเพิ่มมากขึ้น ๓. การขนส่งพืชผลทางการเกษตร ของเกษตรกรมีความสะดวก เพิ่มขึ้น	อบต.เกาะตะเภา
๒๓๒	ก่อสร้างถนนคอนกรีตเสริมเหล็ก หมู่ที่ ๙ ต.ท้องฟ้า ถึง หมู่ที่ ๗ ต.ทุ่งกระเซาะ อ.บ้านตาก จ.ตาก	เพื่อให้ประชาชนมีถนนสำหรับใช้ ในการคมนาคมได้อย่างสะดวก และรวดเร็ว	ถนน คสล. ยาว ๕,๔๔๐ เมตร กว้าง ๔ เมตร หนา ๐.๑๕ เมตร	-	๒,๕๐๒,๔๐๐	-	-	-	ถนน จำนวน ๑ สาย	ประชาชนได้รับความสะดวก รวดเร็ว ในการสัญจรไปมา	อบต.ท้องฟ้า
๒๖๓	ก่อสร้างถนน คสล.หมู่ที่ ๙ ต.ทุ่งกระเซาะ เชื่อมหมู่ที่ ๑ ต.เกาะตะเภา และหมู่ที่ ๖ ต.ตาก ตก อ.บ้านตาก จ.ตาก	เพื่อให้ราษฎรใช้สัญจรไปมา ได้สะดวกยิ่งขึ้น	ถนน คสล. ผิวกว้าง ๔ เมตร หนา ๐.๑๕ เมตร ยาว ๕,๘๖๐ เมตร ไหล่ทางกว้างเฉลี่ย ๐.๕๐ เมตร พิกัดโครงการ N.๑๗.๐๓๐๗๕ E ๐๙๙.๐๑๗๘๐ จุดสิ้นสุด N๑๗.๐๔๘๓๐ E๐๙๙.๐๕๖๕๐	-	๒,๕๐๒,๔๐๐	-	-	-	ถนนยาว ๕,๘๖๐ เมตร	ประชาชนมีความสะดวก ในการสัญจรไปมา	ทต.ทุ่งกระเซาะ

ที่	โครงการ	วัตถุประสงค์	เป้าหมาย (ผลผลิตของโครงการ)	งบประมาณและที่ผ่านมา					ตัวชี้วัด (KPI)	ผลลัพธ์ที่คาดว่าจะได้รับ	หน่วยงาน ที่รับผิดชอบหลัก
				๒๕๖๑ (บาท)	๒๕๖๒ (บาท)	๒๕๖๓ (บาท)	๒๕๖๔ (บาท)	๒๕๖๕ (บาท)			
๒๖๔	โครงการก่อสร้างถนนคอนกรีตเสริมเหล็ก	เพื่อให้ประชาชนในตำบลมีเส้นทางคมนาคมที่สะดวก รวดเร็วและปลอดภัย	ก่อสร้างถนนคอนกรีตเสริมเหล็ก เชื่อมระหว่าง หมู่ที่ ๗ บ้านน้ำดิบ ตำบลสมอโคน อำเภอบ้านตาก จังหวัดตาก ถึง หมู่ที่ ๒ บ้านโป่งแดง ตำบลโป่งแดง อำเภอมืองตาก จังหวัดตาก ขนาดกว้าง ๕ เมตร ยาว ๒,๒๔๐ เมตร หนา ๐.๑๕ เมตร	-	๔,๓๐๐,๐๐๐	-	-	-	ร้อยละ ๘๐  พอใจในการสัญจร	ประชาชนได้รับความสะดวก รวดเร็วและปลอดภัย ในการคมนาคม	อบต.สมอโคน
๒๖๕	โครงการก่อสร้างถนน คสล./ลาดยาง แอสฟัลติก แอสฟัลติกคอนกรีต เชื่อมตำบลระหว่างหมู่ที่ ๑ บ.หนองชะลาบ ตำบลตากตก ถึง หมู่ที่ ๑ ตำบลหนองบัวเหนือ อำเภอมืองตาก	เพื่อเป็นเส้นทางเชื่อมต่อระหว่างพื้นที่ตำบลในการสัญจรไปมา	ก่อสร้างถนนคอนกรีตเสริมเหล็ก กว้าง ๕ เมตร ยาว ๒,๐๐๐ เมตร	-	๑,๙๐๐,๐๐๐	-	-	-	๑ สาย	มีถนนเชื่อมต่อระหว่างสองตำบล ทำให้สะดวกในการสัญจรไปมา	อบต.ตากตก
๒๖๖	โครงการก่อสร้างถนนคอนกรีตเสริมเหล็กหมู่ที่ ๕ ตำบลเกาะตะเภา เชื่อมหมู่ที่ ๔ ตำบลท้องฟ้า	๑. เพื่อพัฒนาคุณภาพถนนให้ได้มาตรฐาน ๒. เพื่อส่งเสริมการสัญจรของประชาชน เกษตรกรทั้ง ๓ ตำบลได้รับความสะดวกเพิ่มขึ้น ๓. ส่งเสริมการขนส่งพืชผลทางการเกษตรของเกษตรกรได้รับความสะดวกเพิ่มขึ้น	<b>ผลผลิต</b> - ก่อสร้างถนนคอนกรีตเสริมเหล็ก ขนาดผิวจราจรกว้าง ๕.๐๐ เมตร ยาว ๕,๐๐๐ เมตร - ระยะทางก่อสร้างปีละ ๑,๒๕๐ ม. <b>เป้าหมาย</b> - ประชาชนและเกษตรกรทั้งสามตำบล ประมาณ ๓๐๐ ครัวเรือน ได้ใช้ประโยชน์	-	๓,๑๒๕,๐๐๐	๓,๑๒๕,๐๐๐	๓,๑๒๕,๐๐๐	-	๑. เป็นไปตามแบบรูปและรายการที่ อบจ. กำหนด ๒. คุณภาพของถนนเป็นไปตามมาตรฐาน	๑. สภาพถนนได้รับการพัฒนา ให้ได้มาตรฐาน ๒. การสัญจรของประชาชน เกษตรกรทั้งสามตำบลมีความสะดวกเพิ่มมากขึ้น ๓. การขนส่งพืชผลทางการเกษตรของเกษตรกรมีความสะดวกเพิ่มขึ้น	อบต.เกาะตะเภา

ที่	โครงการ	วัตถุประสงค์	เป้าหมาย (ผลผลิตของโครงการ)	งบประมาณและที่ผ่านมา					ตัวชี้วัด (KPI)	ผลลัพธ์ที่คาดว่าจะได้รับ	หน่วยงาน ที่รับผิดชอบหลัก
				๒๕๖๑ (บาท)	๒๕๖๒ (บาท)	๒๕๖๓ (บาท)	๒๕๖๔ (บาท)	๒๕๖๕ (บาท)			
๒๖๗	ก่อสร้างถนนคอนกรีตเสริมเหล็ก ท้ายบ้านยางโองน้ำ หมู่ที่ ๔ ถึง บ้านวังหวาย ต.วังหมัน	๑. เพื่อให้การเดินทางสัญจรไปมา สะดวก ๒. เพื่อลดต้นทุนการขนส่งสินค้าออก สู่ตลาด	ท้ายบ้านหมู่ที่ ๔ บ้านยางโองน้ำ ต.แม่สลิคถึงบ้านวังหวาย ต.วังหมัน กว้าง ๖ เมตร ยาว ๙,๐๐๐ เมตร	-	๒๖,๕๕๔,๐๐๐	-	-	-	ร้อยละ ๘๐ ของประชาชน มีความพึงพอใจ ถนนยาว ๙,๐๐๐ เมตร	๑. การเดินทางสัญจรไปมาสะดวก ๒. ลดต้นทุนการขนส่งสินค้า ออกสู่ตลาด	อบต.แม่สลิค
๒๖๘	โครงการปรับปรุงผิวจราจรคอนกรีต เสริมเหล็ก หมู่ที่ ๑๕	เพื่อการสัญจรไปมาที่สะดวก สบาย และรวดเร็วของประชาชน	ปรับปรุงผิวจราจรคอนกรีต เสริมเหล็ก สายหลังตลอดสาย ตั้งแต่บ้านนางเทือง มิ่งเมือง ถึงบ้านนายยนต์ แก้วสี ระยะทาง ประมาณ ๑,๐๐๐ เมตร	-	๒,๒๐๐,๐๐๐	-	-	-	ถนนได้รับการ ปรับปรุง จำนวน ๑ สาย ๑,๐๐๐ เมตร	การสัญจรไปมาที่สะดวกสบาย และรวดเร็วของประชาชน	อบต.ตากออก
๒๖๙	โครงการก่อสร้างถนนลาดยาง สายบ้านวังไม้สาน หมู่ที่ ๙ (ไร่เกษตรยุทธ จินาติ ถึง ถนนพหลโยธินใต้บริษัทสตาร์ แกรนิต)	เพื่อการสัญจรไปมาที่สะดวก สบาย และรวดเร็วของประชาชน	โครงการก่อสร้างถนนลาดยาง สายบ้านวังไม้สาน หมู่ที่ ๙ (ไร่เกษตรยุทธ จินาติ ถึงถนน พหลโยธินใต้บริษัทสตาร์แกรนิต) ขนาดกว้าง ๔.๕๐ เมตร ยาว ๔,๓๐๐ เมตร (สายกลางนา)	-	๙,๙๐๐,๐๐๐	-	-	-	ถนนได้รับการ เสริมไหล่ จำนวน ๑ สาย ๕๓๐ เมตร	การสัญจรไปมาที่สะดวกสบาย และรวดเร็วของประชาชน	อบต.ตากออก
๒๗๐	โครงการปรับปรุงและขยายถนน คอนกรีตเสริมเหล็ก บริเวณถนนทางเข้าอำเภอบ้านตาก ด้านทิศใต้ หมู่ที่ ๑๓ ตำบลตากออก ถึงศูนย์ อปพร. (ตอยอี่อ่าง) ม.๔ ต.ตากออก (เชื่อมต่อบต.ตากออก)	๑. เพื่อพัฒนาคุณภาพถนนให้ได้ มาตรฐาน ๒. เพื่อให้เกิดความปลอดภัย ในการสัญจรไปมาของประชาชน	ปรับปรุงและขยายถนนคอนกรีต เสริมเหล็ก ขนาดกว้าง ๖.๐๐ เมตร ยาว ๑,๐๐๐ เมตร	-	-	๒,๐๐๐,๐๐๐	-	-	๑.คุณภาพของ ถนนเป็นไป ตามมาตรฐาน ๒.ความพึงพอ ใจของ ประชาชน	๑.สภาพถนนได้รับการพัฒนา ให้ได้มาตรฐาน ๒.การสัญจรไปมาของประชาชน มีความปลอดภัย	ทต.บ้านตาก
๒๗๑	โครงการซ่อมแซมคอนกรีตเสริมเหล็ก (คอสะพานคอนกรีตคลองยายเอื้อย) บ้านสันกลาง ตำบลแม่สลิคถึง บ้านวังหวายตำบลวังหมัน	๑. เพื่อให้การเดินทางสัญจรไปมา สะดวก ๒. เพื่อลดต้นทุนการขนส่งสินค้า ออกสู่ตลาด	ท้ายบ้านหมู่ที่ ๔ บ้าน ยางโองน้ำ ตำบลแม่สลิคถึงบ้านวังหวาย ต.สามเงา กว้าง ๖ เมตร ยาว ๑๐๐ เมตร	-	-	๒๙๓,๕๖๐	-	-	ถนนยาว ๑๐๐ เมตร	๑.การเดินทางสัญจรไปมาสะดวก ๒. ลดต้นทุนการขนส่งสินค้า ออกสู่ตลาด	อบต.แม่สลิค  ๓๓๑

ที่	โครงการ	วัตถุประสงค์	เป้าหมาย (ผลผลิตของโครงการ)	งบประมาณและที่ผ่านมา					ตัวชี้วัด (KPI)	ผลลัพธ์ที่คาดว่าจะได้รับ	หน่วยงาน ที่รับผิดชอบหลัก
				๒๕๖๑ (บาท)	๒๕๖๒ (บาท)	๒๕๖๓ (บาท)	๒๕๖๔ (บาท)	๒๕๖๕ (บาท)			
๒๗๒	โครงการก่อสร้างถนนคอนกรีตเสริมเหล็ก เชื่อมระหว่าง หมู่ที่ ๘ บ้านสระทอง	เพื่อให้ประชาชนในตำบลมีเส้นทางคมนาคมที่สะดวก รวดเร็วและปลอดภัย	ก่อสร้างถนนคอนกรีตเสริมเหล็ก ขนาดกว้าง ๕ เมตร ยาว ๑,๒๓๐.๐๐ เมตร หนา ๐.๑๕ เมตร หรือมีพื้นที่รวมไม่น้อยกว่า ๖,๑๕๐ ตร.ม. พร้อมลูกรังไหล่ทาง ๐-๐.๕๐ เมตร (ตามแบบแปลน อบต.สมอโคน)	-	-	๒,๓๐๐,๐๐๐	-	-	ร้อยละ ๘๐ พอใจในการสัญจร	ประชาชนได้รับความสะดวก รวดเร็วและปลอดภัยในการคมนาคม	อบต.สมอโคน
๒๗๓	โครงการก่อสร้างถนน คสล. ช่าง อบต.ตากตก ไปสระหนองน้ำสาธารณะถึงถนนทุ่งกระเซาะ	เพื่อเป็นเส้นทางเชื่อมต่อระหว่างพื้นที่ตำบลในการสัญจรไปมา	ถนน คสล.ยาว ๑,๐๐๐ เมตร	-	-	๒,๕๐๐,๐๐๐	-	-	ถนน ๑ สาย	มีถนนเชื่อมต่อระหว่างสองตำบล ทำให้สะดวกในการสัญจรไปมา	อบต.ตากตก
๒๗๔	โครงการก่อสร้างถนน คสล. เข้าห้วยดินสอพอง หมู่ที่ ๑๑ เชื่อมต่อระหว่างถนนดงยาง-ถนนทุ่งกระเซาะ	เพื่อเป็นเส้นทางเชื่อมต่อระหว่างพื้นที่ตำบลในการสัญจรไปมา	ก่อสร้างถนนคอนกรีตเสริมเหล็ก กว้าง ๕ เมตร ยาว ๓,๘๐๐ เมตร	-	-	-	๗,๕๐๐,๐๐๐	-	ถนน ๑ สาย	มีถนนเชื่อมต่อระหว่างสองตำบล ทำให้สะดวกในการสัญจรไปมา	อบต.ตากตก
๒๗๕	ก่อสร้างถนนลาดยางจากบ้านเด่น หมู่ที่ ๙ ตำบลท้องฟ้า ไปบ้านแพะ หมู่ที่ ๗ เทศบาลตำบลทุ่งกระเซาะ	เพื่อให้ประชาชนมีถนนสำหรับใช้ในการคมนาคมได้อย่างสะดวกและรวดเร็ว	ถนนลาดยางยาว ๒,๒๕๐ เมตร กว้าง ๖ เมตร	-	-	-	๑๐,๐๐๐,๐๐๐	-	จำนวน ๑ สาย	ประชาชนได้รับความสะดวก รวดเร็วในการสัญจรไปมา	อบต.ท้องฟ้า
๒๗๖	โครงการขยายเขตไฟฟ้า ตั้งแต่บริษัทสตร์แกรนิต ถึงลานพืชผล หมู่ที่ ๑๒ บ้านใหม่แม่บอน	เพื่อความสะดวกรวดเร็วและความปลอดภัยในชีวิตและทรัพย์สิน	ขยายไฟฟ้า ตั้งแต่บริษัทสตร์แกรนิต ถึงลานพืชผลหมู่ที่ ๑๒ บ้านใหม่แม่บอน ตำบลตากออก ระยะทาง ๔,๐๐๐ เมตร	-	-	๔,๐๐๐,๐๐๐	-	-	๑ สาย ระยะทาง ๕๐๐ เมตร	ประชาชนมีความปลอดภัยในชีวิตและทรัพย์สิน	อบต.ตากออก
๒๗๗	โครงการก่อสร้างถนนคอนกรีตเสริมเหล็ก หมู่ที่ ๘ บ้านวังเจ้า ตำบลวังหิน	- เพื่อให้ประชาชนมีเส้นทางคมนาคมที่สะดวกสบาย มีความปลอดภัยในชีวิตและทรัพย์สิน	ก่อสร้างถนน คสล. ขนาดกว้าง ๕.๐๐ ม. ยาว ๒,๔๐๐ ม.	-	๕,๐๘๘,๐๐๐	๕,๐๘๘,๐๐๐	๕,๐๘๘,๐๐๐	-	ความยาวของถนนที่ได้มาตรฐาน	- ประชาชนมีเส้นทางคมนาคมที่สะดวกสบาย มีความปลอดภัยในชีวิตและทรัพย์สิน	อบต.วังหิน ๓๓๒

ที่	โครงการ	วัตถุประสงค์	เป้าหมาย (ผลผลิตของโครงการ)	งบประมาณและที่ผ่านมา					ตัวชี้วัด (KPI)	ผลลัพธ์ที่คาดว่าจะ ได้รับ	หน่วยงาน ที่รับผิดชอบ หลัก
				๒๕๖๑ (บาท)	๒๕๖๒ (บาท)	๒๕๖๓ (บาท)	๒๕๖๔ (บาท)	๒๕๖๕ (บาท)			
			หรือพื้นที่ไม่น้อยกว่า ๑,๒๐๐ ตร.ม. พร้อมลงลูกรังใหญ่ทางข้างละ ๐.๕๐ ม. (ตามแบบ อบต.วังหินกำหนด)								
๒๗๘	โครงการก่อสร้างถนน คสล. สายหมู่ที่ ๔,๕,๖ ต.ป่ามะม่วง เชื่อม หมู่ที่ ๓ ต.แม่ท้อ อ.เมืองตาก จ.ตาก	- เพื่ออำนวยความสะดวกและความ ปลอดภัยในการสัญจรบนท้องถนน	ก่อสร้างถนน คสล. กว้าง ๕.๐๐ ม. ยาว ๓,๐๐๐ ม. จนกว่าจะสิ้นสุดโครงการ	-	๑๕,๐๐๐,๐๐๐	๑๕,๐๐๐,๐๐๐	๑๕,๐๐๐,๐๐๐	-	ดำเนินการ ได้มาตรฐาน งานช่าง	- มีความสะดวกปลอดภัยในการ ใช้รถใช้ถนน	อบต. ป่ามะม่วง
๒๗๙	โครงการปรับปรุงถนน ลาดยาง หมู่ที่ ๗ บ้านเนินมะคึก	- เพื่อให้ประชาชนมีถนนใช้ในการ สัญจรและคมนาคม	ปรับปรุงถนนลาดยาง สายหน้า รร.ลานมะคร้อ - แยกบึงมะกอก กว้าง ๖ ม. ยาว ๔,๐๐๐ ม.	-	๔,๐๐๐,๐๐๐	๔,๐๐๐,๐๐๐	๔,๐๐๐,๐๐๐	-	ความยาวของ ถนนที่ได้ มาตรฐาน	- ประชาชนมีถนนในการคมนาคม สัญจรที่สะดวกและปลอดภัยขึ้น	อบต.น้ำร้อน
๒๘๐	โครงการก่อสร้างปรับปรุงท่อระบายน้ำ และถนนคลองพ่อด่วน	- เพื่อก่อสร้างปรับปรุงท่อระบายน้ำ และถนนคลองพ่อด่วนเพื่อเป็นการ แก้ไขปัญหาความเดือดร้อน น้ำท่วมขัง	<b>ช่วงที่ ๑ งานก่อสร้าง</b> ปรับปรุงท่อระบายน้ำ และถนนคลองพ่อด่วน กม.๐+๐๙๙.๖๑- กม. ๐+๒๕๑.๐๔ ระยะทาง ๑๕๑.๔๓ ม. <b>ช่วงที่ ๒</b> กม.๐+๒๕๑.๐๔- กม. ๐+๔๐๑.๔๐ ระยะทาง ๑๕๑.๓๖ ม. <b>ช่วงที่ ๓</b> กม.๐+๐๐๐.๐๐- กม. ๐+๐๙๙.๖๑ ระยะทาง ๑๐๐.๖๑ ม.	-	๗,๓๓๘,๐๐๐	๗,๓๓๘,๐๐๐	๗,๓๓๘,๐๐๐	-	ก่อสร้าง ปรับปรุง ท่อระบายน้ำ และถนน คลองพ่อด่วน ลดปัญหา น้ำท่วมขัง ร้อยละ ๘๐	- แก้ไขปัญหาน้ำท่วมขัง อย่างยั่งยืน	เทศบาล เมืองตาก

ที่	โครงการ	วัตถุประสงค์	เป้าหมาย (ผลผลิตของโครงการ)	งบประมาณและที่ผ่านมา					ตัวชี้วัด (KPI)	ผลลัพธ์ที่คาดว่าจะได้รับ	หน่วยงาน ที่รับผิดชอบหลัก
				๒๕๖๑ (บาท)	๒๕๖๒ (บาท)	๒๕๖๓ (บาท)	๒๕๖๔ (บาท)	๒๕๖๕ (บาท)			
			<p>ช่วงที่ ๔</p> <p>กม.๐+๐๐๐.๐๐- กม. ๐+๑๙๘.๖๐ ระยะทาง ๑๙๘.๖ ม.</p> <p>ช่วงที่ ๕ งานก่อสร้าง ประตูปรับน้ำ G๑ จำนวน ๑ แห่ง ประตูปรับน้ำ G๒ จำนวน ๑ แห่ง</p>	-	๕,๙๘๐,๐๐๐	๕,๙๘๐,๐๐๐	๕,๙๘๐,๐๐๐	-			
				-	๒,๘๔๔,๗๐๐	๒,๘๔๔,๗๐๐	๒,๘๔๔,๗๐๐	-			
				-	๓,๓๖๖,๓๐๐	๓,๓๖๖,๓๐๐	๓,๓๖๖,๓๐๐	-			
๒๘๑	โครงการก่อสร้างถนนลาดยาง Cape Seal หมู่ที่ ๘ บ้านน้ำดิบควง ถึงแยก ๑๐๐๙ หมู่ที่ ๓ บ้านหนองนกปีกกา ถึง บ้านยางโองนอก ตำบลแม่สลิด	- เพื่อการสัญจรไปมาระหว่างตำบล เป็นไปด้วยความสะดวกรวดเร็ว และปลอดภัยเพื่อให้ประชาชนได้ ขนส่งสินค้าการเกษตรมีความสะดวก และรวดเร็วยิ่งขึ้น	ก่อสร้างถนน ลาดยางกว้าง ๖ ม. ยาว ๔,๐๐๐ ม. ไม่มีไหล่ทางถนน สายบ้านน้ำดิบควง หมู่ที่ ๘ ถึงแยก สาย ๑๐๐๙ บ้าน หนองนกปีกกา ถึงบ้านยางโอง ต.แม่สลิด อ.บ้านตาก จ.ตาก	-	๒๐,๐๐๐,๐๐๐	๒๐,๐๐๐,๐๐๐	๒๐,๐๐๐,๐๐๐	-	ร้อยละของ อุบัติเหตุ ลดลง จำนวน พาหนะที่ สัญจรไปมา บนถนน เพิ่มมากขึ้น	- การสัญจรไปมาระหว่างตำบล เป็นไปด้วยความสะดวกรวดเร็ว และปลอดภัย	อบต.โป่งแดง
๒๘๒	โครงการก่อสร้างถนนคอนกรีต เสริมเหล็ก สายเด่นยาว หมู่ที่ ๓ บ้านคลองห้วยทราย ต.หนองบัวใต้ อ.เมืองตาก จ.ตาก	- เพื่อให้ประชาชนมีเส้นทางคมนาคม ที่สะดวกและปลอดภัย	ก่อสร้างถนน คสล. ขนาดกว้าง ๕.๐๐ม. ยาว ๒,๘๐๐ ม. หนา ๐.๑๕ ม.	-	๕,๔๘๒,๐๐๐	๕,๔๘๒,๐๐๐	๕,๔๘๒,๐๐๐	-	ความยาว ของถนน	- การคมนาคมมีความสะดวก และปลอดภัย	ทต. หนองบัวใต้

ที่	โครงการ	วัตถุประสงค์	เป้าหมาย (ผลผลิตของโครงการ)	งบประมาณและที่ผ่านมา					ตัวชี้วัด (KPI)	ผลลัพธ์ที่คาดว่าจะได้รับ	หน่วยงาน ที่รับผิดชอบหลัก
				๒๕๖๑ (บาท)	๒๕๖๒ (บาท)	๒๕๖๓ (บาท)	๒๕๖๔ (บาท)	๒๕๖๕ (บาท)			
๒๘๓	โครงการก่อสร้างถนนคอนกรีตบ้านวังประจบ ถึง บ้านลานห้วยเตือ ตำบลโป่งแดง (อ่างห้วยคลองไคร้) หมู่ที่ ๑	- เพื่อปรับปรุงถนนภายในหมู่บ้านใช้ในการสัญจรของประชาชน	ก่อสร้างถนน คสล. กว้าง ๕.๐๐ ม. ยาว ๑,๐๐๐ ม. หนา ๐.๑๕ ม. พร้อมไหล่ทางกว้างข้างละ ๐.๕๐ ม. หรือพื้นที่ไม่น้อยกว่า ๕,๐๐๐ ม.	-	๒,๐๗๗,๐๐๐	๒,๐๗๗,๐๐๐	๒,๐๗๗,๐๐๐	-	ร้อยละหรือจำนวนครัวเรือนประชาชนที่มีการคมนาคมสะดวกรวดเร็วเพิ่มมากขึ้น	- ประชาชนมีถนนในการคมนาคมสัญจรที่สะดวก	อบต. วังประจบ
๒๘๔	โครงการก่อสร้างถนน คสล. ม.๙ จาก ถ.๑๑๗๕ - บ.แพะ ม.๗ ต. หุ่งกระเซาะ	- เพื่อให้ประชาชนให้เส้นทางคมนาคมที่สะดวกและรวดเร็ว	ถนน คสล.ยาว ๑,๒๕๐ ม. กว้าง ๕ ม. หนา ๐.๑๐ ม.	-	๑๐,๐๐๐,๐๐๐	๑๐,๐๐๐,๐๐๐	๑๐,๐๐๐,๐๐๐	-	ถนนจำนวน ๑ สาย	- ประชาชนมีเส้นทางคมนาคมที่สะดวกและรวดเร็ว	อบต.ท้องฟ้า
๒๘๕	โครงการก่อสร้างถนน คสล.บ้านใหม่ หมู่ที่ ๗ ตำบลหุ่งกระเซาะเชื่อม หมู่ที่ ๙ ตำบลท้องฟ้า	- เพื่อให้ประชาชนใช้เส้นทางในการคมนาคมได้สะดวกยิ่งขึ้น	ถนน คสล. กว้าง ๔ ม. ยาว ๑,๓๖๐ ม.หนา ๐.๑๕ ม. ไหล่ทางลงลูกรังกว้างเฉลี่ย ๐.๕๐ ม. หรือรวมพื้นที่ คสล. ทั้งหมดไม่น้อยกว่า ๕,๔๔๐ ตร.ม. พิกัด โครงการจุดเริ่มต้น N.๑๗๐๒๘๕๘ E๐๙๘.๙๘๗๒๘ จุดสิ้นสุด N๑๗.๐๓๒๕๗E๐๙๘.๙๘๒๕๗	-	๒,๕๐๒,๔๐๐	๒,๕๐๒,๔๐๐	๒,๕๐๒,๔๐๐	-	ถนนยาว ๙๒๐ ม.	- ประชาชนมีความสะดวกในการสัญจรไปมา	ทต. หุ่งกระเซาะ
๒๘๖	ก่อสร้างถนน คสล.หมู่ที่ ๙ ตำบลหุ่งกระเซาะ เชื่อมหมู่ที่ ๑ ตำบลเกาะตะเภา และหมู่ที่ ๖ ตำบลตากดก	- เพื่อให้ประชาชนใช้เส้นทางในการคมนาคมได้สะดวกยิ่งขึ้น	ถนน คสล. ผิวกว้าง ๔ ม. หนา ๐.๑๕ ม.ยาว ๕,๘๖๐ ม. ไหล่ทางกว้างเฉลี่ย ๐.๕๐ ม. พิกัดโครงการจุดเริ่มต้น N.๑๗.๐๓๐๗๕ E๐๙๙.๐๑๗๘๐ E๐๙๙.๐๕๖๕๐ จุดสิ้นสุดโครงการ N.๑๗.๐๔๘๓๐	-	๙,๘๔๔,๐๐๐	๙,๘๔๔,๐๐๐	๙,๘๔๔,๐๐๐	-	ถนนยาว ๕,๘๖๐ ม.	- ประชาชนมีความสะดวกในการสัญจรไปมา	ทต. หุ่งกระเซาะ  ๓๓๕

ที่	โครงการ	วัตถุประสงค์	เป้าหมาย (ผลผลิตของโครงการ)	งบประมาณและที่ผ่านมา					ตัวชี้วัด (KPI)	ผลลัพธ์ที่คาดว่าจะได้รับ	หน่วยงาน ที่รับผิดชอบหลัก
				๒๕๖๑ (บาท)	๒๕๖๒ (บาท)	๒๕๖๓ (บาท)	๒๕๖๔ (บาท)	๒๕๖๕ (บาท)			
๒๘๗	โครงการก่อสร้างถนน คสล. หมู่ที่ ๑ สมอโค่นเรียบแม่น้ำปิง ตำบลสมอโค่น อำเภอบ้านตาก ถึง หมู่ที่ ๕ บ้านวังม่วง ตำบลไม้งาม (บริเวณท่าทรายมีงมจล) อำเภอเมืองตาก	- เพื่อให้ประชาชนได้มีถนนสำหรับใช้ในการคมนาคมได้อย่างสะดวก	ถนน คสล.ขนาดกว้าง ๕ เมตร ยาว ๑,๙๗๐ ม. หนา ๐.๑๕ ม. หรือมีพื้นที่ไม่น้อยกว่า ๙,๘๕๐ ตร.ม.	-	๓,๗๙๐,๐๐๐	๓,๗๙๐,๐๐๐	๓,๗๙๐,๐๐๐	-	ความพึงพอใจ ร้อยละ ๘๐ ของผู้ใช้เส้นทาง	ประชาชนได้มีถนนสำหรับใช้ในการคมนาคมได้อย่างสะดวก	อบต.สมอโค่น
๒๘๘	โครงการก่อสร้างถนน คสล. หมู่ที่ ๒ บ้านหินไคว้ ตำบลตากตก เชื่อมต่อถนนสายดงยางทุ่งกระเซาะ	๑. เพื่อให้ประชาชนได้รับความสะดวก รวดเร็วและปลอดภัยในการใช้ถนน ๒. เพื่อเป็นเส้นทางเชื่อมต่อระหว่างพื้นที่ตำบลในการสัญจรไปมา	ถนน คสล. ยาว ๑,๐๐๐ ม.	-	๑,๙๐๐,๐๐๐	๑,๙๐๐,๐๐๐	๑,๙๐๐,๐๐๐	-	ถนน คสล. ยาว ๑,๐๐๐ ม.	๑. ประชาชนได้รับความสะดวกและปลอดภัยในการสัญจรไปมา ๒. มีถนนเชื่อมต่อระหว่างสองตำบลทำให้สะดวกในการสัญจร	อบต.ตากตก
๒๘๙	โครงการก่อสร้างถนน/ลาดยาง แอสฟัลติกคอนกรีตเชื่อมตำบลทุ่งกระเซาะ หมู่ที่ ๓ บ้านหนองจิว ถึง ตำบลทุ่งกระเซาะ	๑. เพื่อให้ประชาชนได้รับความสะดวก รวดเร็วและปลอดภัยในการใช้ถนน ๒. เพื่อเป็นเส้นทางเชื่อมต่อระหว่างพื้นที่ตำบลในการสัญจรไปมา	ก่อสร้างถนนคอนกรีตเสริมเหล็ก กว้าง ๕ ม. หนา ๐.๑๕ ม. ยาว ๒,๐๐๐ ม.	-	๑,๙๐๐,๐๐๐	๑,๙๐๐,๐๐๐	๑,๙๐๐,๐๐๐	-	มีถนนสัญจรไปมาจำนวน ๑ แห่ง	๑. ประชาชนได้รับความสะดวกและปลอดภัยในการสัญจรไปมา ๒. มีถนนเชื่อมต่อระหว่างสองตำบลทำให้สะดวกในการสัญจร	อบต.ตากตก
๒๙๐	โครงการก่อสร้างถนนผิวจราจร ลาดยาง หมู่ที่ ๓ ตำบลเกาะตะเภา เชื่อมตำบลทุ่งกระเซาะและตำบลตากตก	๑. เพื่อพัฒนาคุณภาพถนนให้ได้มาตรฐาน ๒. เพื่อส่งเสริมการสัญจรของประชาชน,เกษตรกรทั้ง ๓ ตำบล ได้รับความสะดวกเพิ่มขึ้น ๓. เพื่อส่งเสริมการขนส่งพืชผลทางการเกษตรของเกษตรกร ได้รับความสะดวกเพิ่มขึ้น	ผลผลิต -ก่อสร้างถนนถนนผิวจราจรลาดยาง ขนาดผิวจราจร กว้าง ๖.๐๐ ม. ยาว ๕,๐๐๐ ม. -ระยะทางก่อสร้างปีละ ๑,๒๕๐ ม. เป้าหมาย ประชาชนและเกษตรกร ทั้ง ๓ ตำบล ประมาณ ๔๕๐ คันเรือใช้ประโยชน์	-	๓,๐๐๐,๐๐๐	๓,๐๐๐,๐๐๐	๓,๐๐๐,๐๐๐	-	๑. เป็นไปตามแบบรูปและรายการที่ อบจ. กำหนด ๒. คุณภาพของถนนเป็นไปตามมาตรฐาน	๑. สภาพถนนได้รับการพัฒนาให้ ได้มาตรฐาน ๒. การสัญจรของประชาชน เกษตรกรทั้ง ๓ ตำบล มีความสะดวกเพิ่มขึ้น ๓. การขนส่งพืชผลทางการเกษตรของเกษตรกรมีความสะดวกเพิ่มขึ้น	อบต. เกาะตะเภา

ที่	โครงการ	วัตถุประสงค์	เป้าหมาย (ผลผลิตของโครงการ)	งบประมาณและที่ผ่านมา					ตัวชี้วัด (KPI)	ผลลัพธ์ที่คาดว่าจะได้รับ	หน่วยงาน ที่รับผิดชอบหลัก
				๒๕๖๑ (บาท)	๒๕๖๒ (บาท)	๒๕๖๓ (บาท)	๒๕๖๔ (บาท)	๒๕๖๕ (บาท)			
๒๙๑	โครงการก่อสร้างถนนคอนกรีตเสริมเหล็ก หมู่ที่ ๕ ตำบลเกาะตะเภา	๑. เพื่อพัฒนาคุณภาพถนนให้ได้มาตรฐาน ๒. เพื่อส่งเสริมการสัญจรของประชาชน,เกษตรกรทั้ง ๓ ตำบล ๓. เพื่อส่งเสริมการขนส่งพืชผลทางการเกษตรของเกษตรกร	ผลผลิต -ก่อสร้างถนนถนนผิวจราจรลาดยาง ขนาดผิวจราจรกว้าง ๕.๐๐ ม. ยาว ๕,๐๐๐ ม. -ระยะทางก่อสร้างปีละ ๑,๒๕๐ ม.	-	๓,๑๒๕,๐๐๐	๓,๑๒๕,๐๐๐	๓,๑๒๕,๐๐๐	-	๑. เป็นไปตามแบบรูปและรายการที่ อบจ. กำหนด ๒. คุณภาพของถนนเป็นไปตามมาตรฐาน	๑. สภาพถนนได้รับการพัฒนาให้ ได้มาตรฐาน ๒. การสัญจรของประชาชน เกษตรกรทั้ง ๓ ตำบล มีความสะดวกเพิ่มขึ้น ๓. การขนส่งพืชผลทางการเกษตรของเกษตรกรมีความสะดวกเพิ่มขึ้น	อบต. เกาะตะเภา
๒๙๒	โครงการก่อสร้างถนนคอนกรีตเสริมเหล็กท้ายบ้านยางโองน้ำ หมู่ที่ ๔ - บ้านวังหวาย ตำบลวังหมัน	๑. เพื่อการเดินทางสัญจรไปมาสะดวก ๒. เพื่อลดต้นทุนการขนส่งสินค้าออกสู่ตลาด	ท้ายบ้านหมู่ ๔ บ้านยางโองน้ำ ต.แม่สลิด ถึง บ้านวังหวาย ต.วังหมัน	-	๔,๘๑๗,๙๐๐	๔,๘๑๗,๙๐๐	๔,๘๑๗,๙๐๐	-	ถนน คสล. จำนวน ๑ สาย	๑.การเดินทางสัญจรไปมาสะดวก ๒. ลดต้นทุนการขนส่งสินค้าออกสู่ตลาด	อบต.แม่สลิด
๒๙๓	โครงการก่อสร้างถนนคอนกรีตเสริมเหล็ก หมู่ที่ ๑,๒ (บริเวณบ้านปากร่องห้วยจี้)	๑. เพื่อการสัญจรไปมาที่สะดวกสบาย ปลอดภัย ๒. เพื่อเป็นเส้นทางในการขนส่งพืชผลทางการเกษตรออกสู่ท้องตลาด ๓. เพื่อเป็นเส้นทางเชื่อมต่อระหว่างหมู่บ้าน,ตำบล,ส่วนราชการ	ก่อสร้างถนนคอนกรีตเสริมเหล็กเขตติดต่อเทศบาลตำบลบ้านดง หมู่ที่ ๒ และ หมู่ที่ ๑ บ้านปากร่องห้วยจี้จนถึงเขตติดต่อ อบต.สมอโคน กว้าง ๔.๐๐ ม. ยาว ๑,๒๖๑ ม. หนา ๐.๕๑ ม.	-	๒,๙๘๔,๑๐๐	๒,๙๘๔,๑๐๐	๒,๙๘๔,๑๐๐	-	ถนนได้รับการปรับปรุง จำนวน ๑ สาย ๑,๒๖๑ ม.	- ประชาชนได้รับความสะดวกและปลอดภัยในการใช้ถนน	อบต.ตากออก
๒๙๔	โครงการก่อสร้างถนนคอนกรีตเสริมเหล็ก หมู่ที่ ๑ บ้านปากร่องห้วย	๑. เพื่อการสัญจรไปมาที่สะดวกสบาย ปลอดภัย ๒. เพื่อเป็นเส้นทางในการขนส่งพืชผลทางการเกษตรออกสู่ท้องตลาด ๓. เพื่อเป็นเส้นทางเชื่อมต่อระหว่างหมู่บ้าน,ตำบล,ส่วนราชการ	ก่อสร้างถนนคอนกรีตเสริมเหล็ก หมู่ที่ ๑ บ้านปากร่องห้วยจี้ ตำบลตากออก เชื่อมต่อหมู่ที่ ๖ ตำบลสมอโคน อำเภอบ้านตาก จังหวัดตาก	-	๑,๗๑๒,๐๐๐	๑,๗๑๒,๐๐๐	๑,๗๑๒,๐๐๐	-	มีถนน คสล. เพิ่มจำนวน ๑ สาย ยาว ๘๔๐ ม.	- ประชาชนได้รับความสะดวกและปลอดภัยในการใช้ถนน	อบต.ตากออก

ที่	โครงการ	วัตถุประสงค์	เป้าหมาย (ผลผลิตของโครงการ)	งบประมาณและที่ผ่านมา					ตัวชี้วัด (KPI)	ผลลัพธ์ที่คาดว่าจะได้รับ	หน่วยงาน ที่รับผิดชอบหลัก
				๒๕๖๑ (บาท)	๒๕๖๒ (บาท)	๒๕๖๓ (บาท)	๒๕๖๔ (บาท)	๒๕๖๕ (บาท)			
๒๙๕	โครงการก่อสร้างถนน คสล. กว้าง ๕.๐๐ ม. ยาว ๘๕.๐๐ ม. หนา ๐.๑๕ ม. หรือมีพื้นที่ไม่น้อยกว่า ๔๒๕ ตร.ม พร้อมก่อสร้างท่อลอดเหลี่ยม คสล. ขนาดกว้าง ๒.๔๐ ม. สูง ๒.๐๐ ม. ยาว ๑๐.๐๐ ม. จำนวน ๓ ช่อง (บริเวณม.๒ - ๓ ต.ตากออก อ.บ้านตาก จังหวัดตาก)	- เพื่อให้ประชาชนสัญจรไปมา ได้สะดวก ลดการเกิดอุบัติเหตุ บนท้องถนน	จำนวน ๑ แห่ง	-	๙๕๐,๐๐๐	๙๕๐,๐๐๐	๙๕๐,๐๐๐	-	มีถนนในการ สัญจรไปมา จำนวน ๑๔ แห่ง	- ประชาชนได้ใช้ถนนในการ คมนาคมสะดวกปลอดภัย	ทต.บ้านตาก
๒๙๖	โครงการติดตั้งโคมไฟฟ้า ประติมากรรม (บริเวณสะพานข้ามแม่น้ำปิงและ สะพานข้ามห้วยตาก อำเภอบ้านตาก จังหวัดตาก)	- เพื่อเพิ่มแสงสว่างและความ ปลอดภัย ในการสัญจรบนท้องถนน	กว้าง ๕ เมตร ยาว ๘๔๐ เมตร	-	๒,๗๐๐,๐๐๐	๒,๗๐๐,๐๐๐	๒,๗๐๐,๐๐๐	-	ติดตั้งโคมไฟฟ้า จำนวน ๑ แห่ง	- ประชาชนได้รับความปลอดภัย ในการใช้รถใช้ถนนลดการเกิด อุบัติเหตุบนท้องถนน	ทต.บ้านตาก
๒๙๗	โครงการปรับปรุงระบบประปา หมู่บ้าน หมู่ที่ ๙ (ชุดแหล่งน้ำดิบใหม่) เหนือบ้านผาแต่ม ลำห้วยทุ่พร้อม ระบบสูบน้ำ	- เพื่อให้ประชาชนมีน้ำเพื่ออุปโภค และบริโภคอย่างเพียงพอ	ก่อสร้างโรงสูบน้ำพร้อมระบบ ขยายเขตประปา	-	๘๐๐,๐๐๐	๘๐๐,๐๐๐	๘๐๐,๐๐๐	-	โรงสูบน้ำ พร้อมระบบ ประปา	- ประชาชนมีน้ำอุปโภคและ บริโภคอย่างเพียงพอ	อบต.ท้องฟ้า
๒๙๘	โครงการก่อสร้างถนน คสล.หมู่ที่ ๒ บ้านแม่จะเราสองแคว ถึง หมู่ที่ ๑ บ้านห้วยนกแล ต.พระธาตุ	- เพื่อให้ประชาชนได้รับความ สะดวกปลอดภัย ในการใช้เส้น ทางสั้นจร	กว้าง ๓ เมตร ยาว ๑๙,๔๑๐ เมตร	-	๕,๐๐๐,๐๐๐	๕,๐๐๐,๐๐๐	๕,๐๐๐,๐๐๐	-	จำนวนพื้นที่ ของถนนที่ได้ รับการก่อสร้าง ปรับปรุง จำนวน ๑ เส้น	- ประชาชนได้รับความสะดวก ในการใช้เส้นทางสัญจร	ทต.ทุ่งหลวง
๒๙๙	โครงการก่อสร้างถนน คสล. สาย บ้านหนองหลวง - บ้านห้วยน้ำเย็น	- เพื่อให้ประชาชนได้รับความ สะดวกในการสัญจร	กว้าง ๕ เมตร ยาว ๑๐,๐๐๐ เมตร	-	๕,๙๐๐,๐๐๐	๕,๙๐๐,๐๐๐	๕,๙๐๐,๐๐๐	-	ถนน คสล. จำนวน ๑ เส้น	- ประชาชนได้รับความสะดวก ในการสัญจร	อบต.แม่ตื่น

ที่	โครงการ	วัตถุประสงค์	เป้าหมาย (ผลผลิตของโครงการ)	งบประมาณและที่ผ่านมา					ตัวชี้วัด (KPI)	ผลลัพธ์ที่คาดว่าจะได้รับ	หน่วยงาน ที่รับผิดชอบหลัก
				๒๕๖๑ (บาท)	๒๕๖๒ (บาท)	๒๕๖๓ (บาท)	๒๕๖๔ (บาท)	๒๕๖๕ (บาท)			
๓๐๐	ก่อสร้างถนน คสล.สายบ้านป่าไร่ หมู่ ๒ ต.ชนะนิจ ถึงแยกทางหลวงสาย ๑๑๗๕(กม ๐-๕๐๖) แม่ระมาด - บ้านตาก หมู่ที่ ๔ ต. แม่ระมาด อ.แม่ระมาด	- เพื่อเชื่อมทางระหว่าง อบต.แม่ระมาด กับ อบต.ชนะนิจ เพื่อความสะดวกในการขนส่งพืชผลทางการเกษตร ช่วยลดระยะเวลาในการเดินทางและลดอุบัติเหตุที่อาจเกิดขึ้นได้	กว้าง ๔.๐๐ เมตร ยาว ๒๗๐ เมตร หนา ๐.๑๕ เมตร พื้นที่ไม่น้อยกว่า ๑,๐๘๐ ตร.ม พร้อมไหล่ทางข้างละ ๐-๐.๕๐ เมตร	-	๔๙๒,๐๐๐	๔๙๒,๐๐๐	๔๙๒,๐๐๐	-	ถนน คสล. จำนวน ๑ เส้น	- ประชาชนทั้ง ๒ ตำบล ได้รับสะดวกในการขนส่งพืชผลทางการเกษตรช่วยลดระยะเวลาในการเดินทางและลดอุบัติเหตุ	อบต.แม่ระมาด
๓๐๑	โครงการปรับปรุงผิวจราจรโดยลงหินคลุกพร้อมทั้งอัดบดแน่นสายบ้านหนองหลวง ถึงบ้านห้วยมะพร้าว	- เพื่อให้ประชาชนได้รับความสะดวกในการสัญจร	กว้าง ๕ เมตร ยาว ๑๐,๐๐๐ เมตร	-	๖๐๐,๐๐๐	๖๐๐,๐๐๐	๖๐๐,๐๐๐	-	จำนวนถนนที่ได้รับการปรับปรุง จำนวน ๑ เส้น	- ประชาชนได้รับความสะดวกในการสัญจร	อบต.แม่ต๋น
๓๐๒	โครงการปรับปรุงผิวจราจรโดยลงหินคลุกพร้อมทั้งอัดบดแน่นสายบ้านจ้อติ - บ้านห้วยโป่ง	- เพื่อให้ประชาชนได้รับความสะดวกในการสัญจร	กว้าง ๕ เมตร ยาว ๑๐,๐๐๐ เมตร	-	๖๐๐,๐๐๐	๖๐๐,๐๐๐	๖๐๐,๐๐๐	-	จำนวน ในการสัญจร	- ประชาชนได้รับความสะดวกในการสัญจร	อบต.แม่ต๋น
๓๐๓	โครงการก่อสร้างถนน คสล. หมู่ที่ ๘ บ้านห้วยสูง - หมู่ที่ ๕ บ้านสันป่าไร่	- เพื่อให้ประชาชนได้รับความสะดวกในการขนถ่ายพืชผลทางการเกษตร	กว้าง ๓ เมตร ยาว ๔,๒๐๐ เมตร จำนวน ๑ สาย	-	๑,๔๔๑,๘๐๐	๑,๔๔๑,๘๐๐	๑,๔๔๑,๘๐๐	-	ถนน คสล. จำนวน ๑ เส้น	- การขนถ่ายพืชผลทางการเกษตรสะดวกขึ้น และติดต่อดำเนินการ หมู่บ้าน	อบต.พระธาตุ
๓๐๔	โครงการก่อสร้างถนนลาดยาง หมู่ที่ ๑๓ บ้านหนองหลวง ถึงบ้านป่าไม้ห้า ตำบลแม่ระมาด	- เพื่อให้ประชาชนได้ใช้เส้นทางคมนาคมที่สะดวกและปลอดภัย	ก่อสร้างถนนลาดยาง ระยะทาง ๔ กิโลเมตร พิกัดเริ่มต้น ๔๗Q E๐๔๔๕๗๑๗ N ๑๘๘๒๘๖๘ สิ้นสุด ๔๗Q E๐๔๔๗๓๐๘ N ๑๘๘๗๕๐๖	-	๑๒,๐๐๐,๐๐๐	๑๒,๐๐๐,๐๐๐	๑๒,๐๐๐,๐๐๐	-	ถนน คสล. จำนวน ๑ เส้น	- ประชาชนได้ใช้เส้นทางคมนาคมที่สะดวกและปลอดภัยยิ่งขึ้น	อบต.ชนะนิจ
๓๐๕	ก่อสร้างถนน คสล.ถนนสายบ้านสันป่าตึง หมู่ ๗ ต.แม่ระมาด ถึงบ้านใหม่ หมู่ ๙ ต.แม่เงา	- เพื่อเชื่อมทางระหว่าง อบต.แม่ระมาด กับ ทต.ทุ่งหลวง เพิ่มความสะดวกในการขนส่งพืชผลทางการเกษตรช่วยลดระยะเวลาในการเดินทางและลดอุบัติเหตุที่อาจเกิดขึ้นได้	กว้าง ๔.๐๐ เมตร ยาว ๒๗๐ เมตร หนา ๐.๑๕ เมตร พื้นที่ไม่น้อยกว่า ๑,๐๘๐ ตร.ม พร้อมไหล่ทางข้างละ ๐-๐.๕๐ เมตร	-	๔๙๒,๐๐๐	๔๙๒,๐๐๐	๔๙๒,๐๐๐	-	ถนน คสล. จำนวน ๑ เส้น	- ประชาชนทั้ง ๒ ตำบล ได้รับความสะดวกในการขนส่งพืชผลทางการเกษตรช่วยลดระยะเวลาในการเดินทาง และลดอุบัติเหตุ	อบต.แม่ระมาด

ที่	โครงการ	วัตถุประสงค์	เป้าหมาย (ผลผลิตของโครงการ)	งบประมาณและที่ผ่านมา					ตัวชี้วัด (KPI)	ผลลัพธ์ที่คาดว่าจะได้รับ	หน่วยงาน ที่รับผิดชอบหลัก
				๒๕๖๑ (บาท)	๒๕๖๒ (บาท)	๒๕๖๓ (บาท)	๒๕๖๔ (บาท)	๒๕๖๕ (บาท)			
๓๐๖	โครงการปรับปรุงผิวจราจร แบบแอสฟัลต์ติกคอนกรีต ขนาด ความกว้าง ๕.๐๐ เมตร ความยาว ๓๐๐ เมตร ความหนา ๐.๐๕ เมตร	- เพื่อความปลอดภัยและสะดวก ในการใช้เส้นทางคมนาคม	ปรับปรุงผิวจราจร ระยะทาง ๓๐๐ เมตร จำนวน ๑ เส้น	-	๗๕๐,๐๐๐	๗๕๐,๐๐๐	๗๕๐,๐๐๐	-	จำนวนพื้นที่ ของถนนที่ได้ รับการก่อสร้าง ปรับปรุง จำนวน ๑ เส้น	- ประชาชนได้ใช้เส้นทางคมนาคม ที่สะดวกปลอดภัยยิ่งขึ้น	กองช่าง ทต.แม่ระมาด
๓๐๗	โครงการขุดลอกลำห้วยแม่ระมาด ลำห้วยขะเนจื้อ ลำห้วยนกแล	- เพื่อลดปัญหาการเกิด น้ำท่วมในช่วงฤดูฝน - เพื่อแก้ไขปัญหาการขาด แคลนน้ำในฤดูแล้ง	ขุดลอกลำห้วย - ลำห้วยแม่ระมาด - ลำห้วยนกแล - ลำห้วยขะเนจื้อ	-	๑,๐๐๐,๐๐๐	๑,๐๐๐,๐๐๐	๑,๐๐๐,๐๐๐	-	จำนวนลำห้วย ที่ได้รับการ ขุดลอก	- ประชาชนมีคุณภาพชีวิตที่ดีขึ้น	ทต.แม่ระมาด
๓๐๘	โครงการก่อสร้างถนนแอสฟัลท์/ คอนกรีต	- เพื่อความสะดวกปลอดภัย ในการสัญจร ไป-มา	เขตเทศบาลตำบลแม่เงา	-	๖,๐๐๐,๐๐๐	๖,๐๐๐,๐๐๐	๖,๐๐๐,๐๐๐	-	จำนวนถนนที่ ดำเนินการ ก่อสร้าง	- ได้รับความสะดวกปลอดภัย ในการสัญจร ไป-มา	ทต.แม่เงา
๓๐๙	ก่อสร้างถนนโดยลงลูกรังบดอัด ระหว่างเส้นทางสายบ้านป่าไม้ ๕ หมู่ ๖ ต.แม่ระมาด ถึง บ้าน หนองหลวง หมู่ ๑๓ ต.ขะเนจื้อ	- เพื่อเชื่อมทางระหว่าง อบต. แม่ระมาด กับ อบต.ขะเนจื้อ เพื่อความในการขนส่งพืชผล ทางการเกษตรช่วยลดระยะ เวลาในการเดินทางและลด อุบัติเหตุที่อาจเกิดขึ้นได้	กว้าง ๖ เมตร ยาว ๑,๗๐๐ เมตร	-	๕๐๐,๐๐๐	๕๐๐,๐๐๐	๕๐๐,๐๐๐	-	ถนนลูกรังบดอัด จำนวน ๑ เส้น	- ประชาชนทั้ง ๒ ตำบล ได้รับ ความสะดวกในการขนส่งพืชผล ทางการเกษตรช่วยลดระยะเวลา ในการเดินทาง และลดอุบัติเหตุ	อบต.แม่ระมาด
๓๑๐	ก่อสร้างถนนลาดยางเชื่อมระหว่าง บ้านสันป่าตึง หมู่ ๗ ต.แม่ระมาด ถึงบ้านใหม่ หมู่ ๙ ต.แม่เงา	- เพื่อเชื่อมทางระหว่าง อบต. แม่ระมาด กับ ทต.ทุ่งหลวง เพื่อความในการขนส่งพืชผล ทางการเกษตรช่วยลดระยะ เวลาในการเดินทางและลด อุบัติเหตุที่อาจเกิดขึ้นได้	กว้าง ๖ เมตร ยาว ๖,๐๐๐ เมตร	-	๑๒,๐๐๐,๐๐๐	๑๒,๐๐๐,๐๐๐	๑๒,๐๐๐,๐๐๐	-	ถนนลาดยาง จำนวน ๑ เส้น	- ประชาชนทั้ง ๒ ตำบล ได้รับ ความสะดวกในการขนส่งพืชผล ทางการเกษตรช่วยลดระยะเวลา ในการเดินทาง และลดอุบัติเหตุ	อบต.แม่ระมาด
๓๑๑	โครงการก่อสร้างถนน คสล.หมู่ ๑ บ้านห้วยป่าด่าง - สำนักสงฆ์ ห้วยสลุ	- เพื่อให้ประชาชนได้รับความสะดวก ในการขนถ่ายพืชผลทางการเกษตร	กว้าง ๓ เมตร ยาว ๔,๒๐๐ เมตร จำนวน ๑ สาย	-	๑,๔๔๑,๘๐๐	๑,๔๔๑,๘๐๐	๑,๔๔๑,๘๐๐	-	ถนน คสล. จำนวน ๑ เส้น	- การขนถ่ายพืชผลทางการเกษตร สะดวกขึ้น และติดต่อระหว่าง หมู่บ้าน	อบต.พระธาตุ ๓๔๐

ที่	โครงการ	วัตถุประสงค์	เป้าหมาย (ผลผลิตของโครงการ)	งบประมาณและที่ผ่านมา					ตัวชี้วัด (KPI)	ผลลัพธ์ที่คาดว่าจะได้รับ	หน่วยงาน ที่รับผิดชอบหลัก
				๒๕๖๑ (บาท)	๒๕๖๒ (บาท)	๒๕๖๓ (บาท)	๒๕๖๔ (บาท)	๒๕๖๕ (บาท)			
๓๑๒	ก่อสร้างสะพานคอนกรีตเสริมเหล็ก ม.๙ บ.แกระโก (เกร๊ะคี) ต.แม่หวะหลวง อ.ท่าสองยาง จ.ตาก	- เพื่อให้ราษฎรใช้สะพานในการ สัญจรขนส่งพืชผลทางการเกษตร ประหยัดค่าใช้จ่าย มีความสะดวก ปลอดภัย และรวดเร็วขึ้น	- ก่อสร้างสะพานคอนกรีตเสริมเหล็ก จำนวน ๑ แห่ง	-	-	๔,๕๐๐,๐๐๐	๔,๕๐๐,๐๐๐	-	จำนวนแห่ง	- มีสะพานที่มั่นคง แข็งแรง ได้มาตรฐาน และมีความปลอดภัย ในการใช้งาน	อบต.แม่หวะหลวง
๓๑๓	โครงการก่อสร้างถนนคอนกรีต เสริมเหล็ก หมู่ที่ ๘ บ้านแม่อุสุ เชื่อมต่อ บ้านเชียงแก้ว หมู่ที่ ๑ ตำบลแม่สอง	เพื่อให้ประชาชนมีถนนใช้ในการสัญจร และคมนาคมที่สะดวกและปลอดภัย	- ถนนคอนกรีตเสริมเหล็กขนาด กว้าง ๔ เมตร ยาว ๑,๒๐๐ เมตร	-	-	๒,๕๐๐,๐๐๐	๒,๕๐๐,๐๐๐	-	ขนาดของถนน ความพึงพอใจ ร้อยละ๘๐	- ประชาชนมีถนนในการคมนาคม สัญจรที่สะดวก	อบต.แม่สอง
๓๑๔	โครงการไถปรับดินระหว่าง หมู่ที่ ๑๐ บ้านเลื้อเป่าวาคี ตำบลแม่ต๋าน กับหมู่ที่ ๙ บ้านคะเนจือทะ ตำบลแม่อุสุ	เพื่อให้ราษฎรมีถนนดินใช้ในการ สัญจรและขนส่งพืชผลทางการ เกษตร ได้รับความสะดวกและรวดเร็ว	- ไถปรับดินระหว่าง หมู่ที่ ๑๐ บ้านเลื้อเป่าวาคี ตำบลแม่ต๋าน กับหมู่ที่ ๙ บ้านคะเนจือทะ ตำบลแม่อุสุ ระยะทาง ๑๕ กม.	-	-	๔,๕๐๐,๐๐๐	๔,๕๐๐,๐๐๐	-	จำนวนพื้นที่ ไถปรับดิน	- ราษฎรที่ใช้เส้นทางได้รับ ความสะดวก รวดเร็ว และมี ความปลอดภัยในชีวิตและทรัพย์สิน มากยิ่งขึ้น	อบต.แม่ต๋าน
๓๑๕	โครงการก่อสร้างถนน คอนกรีต เสริมเหล็ก บ้านแม่หิดคี หมู่ที่ ๘ ตำบลท่าสองยาง ถึง หมู่ที่ ๗ บ้านห้วยมะโหนก ตำบลแม่สอง	- เพื่อให้ประชาชนมีถนนใช้ในการ สัญจรและคมนาคมที่สะดวก และปลอดภัย	- ถนนคอนกรีตเสริมเหล็กขนาด กว้าง ๔ เมตร ยาว ๙๖๐ เมตร	-	-	๒,๐๐๐,๐๐๐	๒,๐๐๐,๐๐๐	-	ขนาดของ ถนน ความพึงพอใจ ร้อยละ๘๐	- ประชาชนมีถนนในการคมนาคม สัญจรที่สะดวก	อบต. ท่าสองยาง
๓๑๖	โครงการไถปรับดินระหว่างหมู่ที่๘ บ้านอู่หู่ ตำบลแม่ต๋าน กับหมู่ที่ ๒ บ้านแม่หละไทย ต.แม่หละ	- เพื่อให้ราษฎรมีถนนดินใช้ในการ สัญจรและขนส่งพืชผลทางการ เกษตร ได้รับความสะดวกและรวดเร็ว	- ไถปรับดินระยะทาง ๑๐ กิโลเมตร	-	-	๓,๐๐๐,๐๐๐	๓,๐๐๐,๐๐๐	-	ขนาดของถนน ความพึงพอใจ ร้อยละ๘๐	- ประชาชนมีถนนในการคมนาคม สัญจรที่สะดวก	อบต.แม่ต๋าน
๓๑๗	โครงการไถปรับดินระหว่าง หมู่ที่ ๑๐ บ้านเลื้อเป่าวาคี ตำบลแม่ต๋าน กับหมู่ที่ ๙ บ้านคะเนจือทะ ตำบลแม่อุสุ	- เพื่อให้ราษฎรมีถนนดินใช้ในการ สัญจรและขนส่งพืชผลทางการเกษตร ได้รับความสะดวกและรวดเร็ว	- ไถปรับดินระยะทาง ๑๕ กิโลเมตร	-	-	๔,๕๐๐,๐๐๐	๔,๕๐๐,๐๐๐	-	ขนาดของ ถนน ความพึงพอใจ ร้อยละ๘๐	- ประชาชนมีถนนในการคมนาคม สัญจรที่สะดวก	อบต.แม่อุสุ

ที่	โครงการ	วัตถุประสงค์	เป้าหมาย (ผลผลิตของโครงการ)	งบประมาณและที่ผ่านมา					ตัวชี้วัด (KPI)	ผลลัพธ์ที่คาดว่าจะได้รับ	หน่วยงาน ที่รับผิดชอบหลัก
				๒๕๖๑ (บาท)	๒๕๖๒ (บาท)	๒๕๖๓ (บาท)	๒๕๖๔ (บาท)	๒๕๖๕ (บาท)			
๓๑๘	โครงการปรับปรุงถนนดินเชื่อมระหว่าง หมู่ ๓ บ้านแม่ต๋อคี หมู่ ๔ บ้านแบริง หมู่ ๑๐ บ้านพะบอเรโค๊ะ ต. แม่ต๋าน - หมู่ ๖ บ้านขุนห้วยแม่หละ หมู่ ๗ บ้านขุนห้วยนกกก หมู่ ๑๑ บ้านแม่หละโพคี หมู่ ๑๒ บ้านแม่หละคี ต.แม่หละ	- เพื่อให้ราษฎรมีถนนดินใช้ในการสัญจรและขนส่งพืชผลทางการเกษตร ได้รับความสะดวกและรวดเร็ว	ปรับปรุงถนนดินเชื่อมระหว่าง หมู่ ๓ บ้านแม่ต๋อคี หมู่ ๔ บ้านแบริง หมู่ ๑๐ บ้านพะบอเรโค๊ะ ต. แม่ต๋าน - หมู่ ๖ บ้านขุนห้วยแม่หละ หมู่ ๗ บ้านขุนห้วยนกกก หมู่ ๑๑ บ้านแม่หละโพคี หมู่ ๑๒ บ้านแม่หละคี ต.แม่หละ	-	-	๖,๐๐๐,๐๐๐	๖,๐๐๐,๐๐๐	-	ขนาดของถนน ความพึงพอใจ ร้อยละ๘๐	- ประชาชนมีถนนในการคมนาคม สัญจรที่สะดวก	อบต.แม่ต๋าน
๓๑๙	โครงการก่อสร้างประปาภูเขาและลำเลียงน้ำมายังสระน้ำสาธารณะ	เพื่อแก้ไขปัญหาการขาดแคลนน้ำและให้สามารถมีแหล่งน้ำสำหรับทำการเกษตร	ก่อสร้างประปาภูเขาและระบบลำเลียงน้ำ ระยะทาง ๔ กิโลเมตร	-	-	๒,๐๐๐,๐๐๐	๒,๐๐๐,๐๐๐	-	จำนวน แห่ง	แก้ไขปัญหาการขาดแคลนน้ำและให้สามารถมีแหล่งน้ำสำหรับทำการเกษตร	อบต.แม่หวะหลวง
๓๒๐	โครงการปรับปรุงระบบสูบน้ำดิบของเทศบาลตำบลแม่ต๋านและระบบต่อเชื่อมประปาภูเขาองค์การบริหารส่วนตำบลแม่ต๋าน	เพื่อแก้ไขปัญหาการขาดแคลนน้ำและให้สามารถมีแหล่งน้ำสำหรับทำการเกษตร	ระบบสูบน้ำดิบและระบบต่อเชื่อมประปาภูเขา ระยะทาง ๒๐ กม.	-	-	๘,๕๐๐,๐๐๐	๘,๕๐๐,๐๐๐	-	จำนวน แห่ง	แก้ไขปัญหาการขาดแคลนน้ำและให้สามารถมีแหล่งน้ำสำหรับทำการเกษตร	ทต. แม่ต๋าน
๓๒๑	โครงการก่อสร้างถนนคอนกรีตเสริมเหล็ก บ้านขอชะระกา ตำบลแม่หวะหลวง เชื่อมต่อหมู่ที่ ๒ บ้านวะมะคี ตำบลท่าสองยาง	เพื่อให้ราษฎรมีถนนดินใช้ในการสัญจรและขนส่งพืชผลทางการเกษตร ได้รับความสะดวกและรวดเร็ว	ถนนคอนกรีตเสริมเหล็กขนาดกว้าง ๔ เมตร ยาว ๙๖๐ เมตร	-	-	๒,๐๐๐,๐๐๐	๒,๐๐๐,๐๐๐	-	ขนาดของถนน ความพึงพอใจ ร้อยละ๘๐	ประชาชนมีถนนในการคมนาคม สัญจรที่สะดวก	อบต.แม่หวะหลวง
๓๒๒	โครงการซ่อม/สร้าง แอสฟัลต์คอนกรีตแยกทางหลวง สาย ๑๐๕ ถึง หมู่ที่ ๑ บ้านแม่หละไทย	เพื่อให้ราษฎรมีถนนดินใช้ในการสัญจรและขนส่งพืชผลทางการเกษตร ได้รับความสะดวกและรวดเร็ว	ซ่อม/สร้าง แอสฟัลต์คอนกรีต ระยะทาง ๑๐ กม.	-	-	๑๗,๗๖๙,๐๐๐	๑๗,๗๖๙,๐๐๐	-	ขนาดของถนน ความพึงพอใจ ร้อยละ๘๐	ประชาชนมีถนนในการคมนาคม สัญจรที่สะดวก	อบต.แม่หละ
๓๒๓	โครงการซ่อม/สร้าง แอสฟัลต์คอนกรีตแยกแม่หละยาง ถึง บ้านแม่อกผารู หมู่ที่ ๓	เพื่อให้ราษฎรมีถนนดินใช้ในการสัญจรและขนส่งพืชผลทางการเกษตร ได้รับความสะดวกและรวดเร็ว	ซ่อม/สร้าง แอสฟัลต์คอนกรีต ระยะทาง ๕ กม.	-	-	๙,๕๖๗,๐๐๐	๙,๕๖๗,๐๐๐	-	ขนาดของถนน ความพึงพอใจ ร้อยละ๘๐	ประชาชนมีถนนในการคมนาคม สัญจรที่สะดวก	อบต.แม่หละ
๓๒๔	โครงการก่อสร้างถนนคอนกรีตเสริมเหล็ก หมู่ที่ ๕ บ้านกามาผาใต้ ถึงกลุ่มบ้าน ทีหนัด	เพื่อให้ราษฎรมีถนนดินใช้ในการสัญจรและขนส่งพืชผลทางการเกษตร ได้รับความสะดวกและรวดเร็ว	ซ่อม/สร้าง แอสฟัลต์คอนกรีต ระยะทาง ๒ กม.	-	-	๓,๕๕๐,๐๐๐	๓,๕๕๐,๐๐๐	-	ขนาดของถนน ความพึงพอใจ ร้อยละ๘๐	ประชาชนมีถนนในการคมนาคม สัญจรที่สะดวก	อบต.แม่หละ ๓๔๒

ที่	โครงการ	วัตถุประสงค์	เป้าหมาย (ผลผลิตของโครงการ)	งบประมาณและที่ผ่านมา					ตัวชี้วัด (KPI)	ผลลัพธ์ที่คาดว่าจะได้รับ	หน่วยงาน ที่รับผิดชอบหลัก
				๒๕๖๑ (บาท)	๒๕๖๒ (บาท)	๒๕๖๓ (บาท)	๒๕๖๔ (บาท)	๒๕๖๕ (บาท)			
๓๒๕	โครงการก่อสร้างถนนลาดยางพารา แอสฟัลต์ติกคอนกรีต สาย บ้านทรัพย์เจริญเชื่อมบ้านผาเกะเจ็ ต.วาเล่ย์ ต.พบพระ อ.พบพระ จ.ตาก	- เพื่อลดต้นทุนการขนส่งสินค้า การเกษตร ประชาชนสัญจรไป-มา สะดวก มีความมั่นคงปลอดภัย	ถนนลาดยางพาราแอสฟัลต์ติก คอนกรีต สายบ้านทรัพย์เจริญ เชื่อมบ้านผาเกะเจ็ ต.วาเล่ย์ - ต.พบพระ อ.พบพระ จ.ตาก ระยะทาง ๖ x ๒,๙๐๐ เมตร	-	๙,๑๕๖,๓๑๕	๙,๑๕๖,๓๑๕	๙,๑๕๖,๓๑๕	-	ระยะทาง	- ลดต้นทุนการขนส่งสินค้า การเกษตร ประชาชนสัญจรไป- มา สะดวก มีความมั่นคงปลอดภัย	อบต.วาเล่ย์
๓๒๖	โครงการก่อสร้างถนนลาดยางพารา แอสฟัลต์ติก คอนกรีต สาย บ้านผ่านศึกพัฒนาเชื่อม บ้านแก้วรวมไทย อ.พบพระ จ.ตาก	- เพื่อลดต้นทุนการขนส่งสินค้า การเกษตร ประชาชนสัญจรไป-มา สะดวก มีความมั่นคงปลอดภัย	ถนนลาดยางพาราแอสฟัลต์ติก คอนกรีต สายบ้านผ่านศึกพัฒนา เชื่อมบ้านแก้วรวมไทย อ.พบพระ จ.ตาก ระยะทาง ๖ x ๔,๕๙๐ เมตร	-	๑๔,๔๙๒,๒๓๖	๑๔,๔๙๒,๒๓๖	๑๔,๔๙๒,๒๓๖	-	ระยะทาง	- ลดต้นทุนการขนส่งสินค้า การเกษตร ประชาชนสัญจรไป-มา สะดวก มีความมั่นคงปลอดภัย	อบต.วาเล่ย์
๓๒๗	โครงการก่อสร้างถนนคอนกรีต เสริมเหล็กชุมชนที่ ๑ หมู่ที่ ๑ ตำบลพบพระ	- เพื่อการคมนาคมที่สะดวก	ก่อสร้างถนน คอนกรีตเสริมเหล็ก เพื่ออำนวยความสะดวก ต่อการคมนาคม	-	๕,๒๘๗,๐๐๐	๕,๒๘๗,๐๐๐	๕,๒๘๗,๐๐๐	-	การคมนาคม ที่สะดวก	- ก่อสร้างถูกต้องตามแบบแปลน	ทต.พบพระ
๓๒๘	ก่อสร้างอาคารเรียน ๓ ชั้น ๑๒ ห้องเรียน	- เพื่อประสิทธิภาพการจัดการศึกษา	มีอาคารเรียนที่เพียงพอ กับเด็กนักเรียน	-	๗,๙๐๒,๐๐๐	๗,๙๐๒,๐๐๐	๗,๙๐๒,๐๐๐	-	มีอาคารเรียน ที่เพียงพอกับ จำนวนเด็ก นักเรียน	- ก่อสร้างถูกต้องตามแบบแปลน	ทต.พบพระ
๓๒๙	ก่อสร้างอาคารร้านค้าชุมชน	- เพื่อมีสถานที่กระจายสินค้า ของกลุ่มอาชีพต่าง ๆ	มีสถานที่จำหน่ายสินค้า ของชุมชน	-	๒,๓๐๐,๐๐๐	๒,๓๐๐,๐๐๐	๒,๓๐๐,๐๐๐	-	อาคารร้านค้า ชุมชนเป็นแหล่ง กระจายสินค้า ที่มีคุณภาพ ราคาเป็นธรรม	- ก่อสร้างถูกต้องตามแบบแปลน	ทต.พบพระ
๓๓๐	โครงการวางท่อส่งน้ำเพื่อการอุปโภค บริโภคหรือการเกษตร	- เพื่อแก้ไขปัญหาไม่เพียงพอ ทั้งการอุปโภค บริโภค หรือการเกษตร	เพื่อแก้ไขปัญหาขาดแคลน น้ำไม่เพียงพอ ประชาชนมีน้ำใช้ อย่างทั่วถึง	-	๖,๐๐๐,๐๐๐	๖,๐๐๐,๐๐๐	๖,๐๐๐,๐๐๐	-	วางท่อส่งน้ำ ครอบคลุมทั่วถึง	- วางท่ออย่างทั่วถึง	ทต.พบพระ

ที่	โครงการ	วัตถุประสงค์	เป้าหมาย (ผลผลิตของโครงการ)	งบประมาณและที่ผ่านมา					ตัวชี้วัด (KPI)	ผลลัพธ์ที่คาดว่าจะได้รับ	หน่วยงาน ที่รับผิดชอบหลัก
				๒๕๖๑ (บาท)	๒๕๖๒ (บาท)	๒๕๖๓ (บาท)	๒๕๖๔ (บาท)	๒๕๖๕ (บาท)			
๓๓๑	โครงการก่อสร้างถนนคอนกรีตเสริมเหล็กจากทางเข้าบ้านมะโอโคะ - เขตแดนพม่า หมู่ที่ ๒ บ้านบ่อแร่ ตำบลแม่จัน อำเภออุ้มผาง จังหวัดตาก	- เพื่อเพิ่มเส้นทางการค้าขาย	ขนาดกว้าง ๔ เมตร ยาว ๕๐๐ เมตร หนา ๐.๑๕ เมตร พื้นที่ไม่น้อยกว่า ๒,๐๐๐ ตารางเมตร	-	๑,๒๐๐,๐๐๐	๑,๒๐๐,๐๐๐	๑,๒๐๐,๐๐๐	-	ร้อยละ ๖๐ ของประชาชนในเขตเทศบาลตำบลได้รับความสะดวกรวดเร็วในการสัญจร	- ประชาชนผู้ใช้ถนนเดินทางสัญจรไปมาได้สะดวกและปลอดภัย	ทต.แม่จัน
๓๓๒	โครงการก่อสร้างถนนคอนกรีตเสริมเหล็กหมู่ที่ ๑บ้านปรอผาได้ เชื่อมต่อตำบลตำบลแม่กลอง	- เพื่อความสะดวกแก่การสัญจรในการเดินทางคมนาคมที่ดีขึ้น	ก่อสร้างถนนคสล. ขนาดกว้าง ๔ เมตรยาว ๔๐๐เมตร หนา ๐.๑๕ เมตร	-	๘๘๐,๐๐๐	๘๘๐,๐๐๐	๘๘๐,๐๐๐	-	ได้ใช้ถนนคสล. ตามแบบมาตรฐาน	- ประชาชนสามารถใช้ถนนในการสัญจรได้อย่างสะดวกและปลอดภัย	อบต.โมโกร
๓๓๓	โครงการปรับปรุงซ่อมแซมถนนให้เป็นผิวทางแอสฟัลต์ติกคอนกรีตบริเวณ หมู่ ๑ ต.แม่กลองถนนสายหลังรพ.สต.แม่กลองเชื่อมต่อหมู่ ๑ ต.หนองหลวง อ.อุ้มผาง	- เพื่อให้ประชาชนใช้สัญจรได้อย่างสะดวกยิ่งขึ้น	ปรับปรุงซ่อมแซมถนนให้เป็นผิวทางแอสฟัลต์ติกคอนกรีตบริเวณถนนหมู่ ๑ ต.แม่กลอง	-	๔๔๖,๐๐๐	๔๔๖,๐๐๐	๔๔๖,๐๐๐	-	ถนนยาว ๓๐๐ ม. กว้าง ๔ ม.	- การคมนาคมสะดวกและปลอดภัยมากขึ้น	ทต.แม่กลอง
๓๓๔	โครงการก่อสร้างสะพานคอนกรีตข้ามห้วยเซปะหละ	- เพื่อการคมนาคมที่สะดวกและปลอดภัย	หมู่ที่ ๑ บ้านปะหละทะจุดข้ามห้วยเซปะหละ	-	๓,๐๐๐,๐๐๐	๓,๐๐๐,๐๐๐	๓,๐๐๐,๐๐๐	-	สะพานคอนกรีต	- การคมนาคมที่สะดวกสบาย	อบต.อุ้มผาง
๓๓๕	โครงการเรียงหิน พร้อมขยายไหล่ทาง ๒ ฟุต ระยะทางรวม ๕๐๐ เมตร	- เพื่อป้องกันน้ำกัดเซาะตลิ่งพัง	ลำห้วยนา พิกัด Latitude ๑๖.๐๑๘๖๑๓ Longitude ๙๘.๘๖๐๓๑๓	-	๘๕๐,๐๐๐	๘๕๐,๐๐๐	๘๕๐,๐๐๐	-	ร้อยละของประชาชนในเขตเทศบาลและอบต.อุ้มผางไม่มีปัญหาน้ำท่วมขัง	- ไม่เกิดปัญหาน้ำท่วมบริเวณดังกล่าว	ทต.อุ้มผาง

ที่	โครงการ	วัตถุประสงค์	เป้าหมาย (ผลผลิตของโครงการ)	งบประมาณและที่ผ่านมา					ตัวชี้วัด (KPI)	ผลลัพธ์ที่คาดว่าจะได้รับ	หน่วยงาน ที่รับผิดชอบหลัก
				๒๕๖๑ (บาท)	๒๕๖๒ (บาท)	๒๕๖๓ (บาท)	๒๕๖๔ (บาท)	๒๕๖๕ (บาท)			
๓๓๖	โครงการเสริมผิวแอสฟัลท์	- เพื่อการคมนาคมที่สะดวกและปลอดภัย	<b>หมู่ที่ ๑ บ้านอู่ผาง</b> - จุดบริเวณสายหลักบ้านอู่ผาง ถึง บ้านน่อเอ กว้าง ๔ ม. ยาว ๓,๐๐๐ ม. หน้า ๐.๐๔ ม. - จุดถนนภายในหมู่บ้านอู่ผาง กว้าง ๔ ม. ยาว ๑,๐๐๐ ม. หน้า ๐.๐๔ ม. <b>หมู่ที่ ๓ บ้านกิวห่าง</b> - จุดถนนภายในหมู่บ้านกิวห่าง กว้าง ๔ ม. ยาว ๑,๕๐๐ ม. หน้า ๐.๐๔ ม. <b>หมู่ที่ ๕ บ้านยะไม้คี่</b> - จุดถนนภายในหมู่บ้านยะไม้คี่ กว้าง ๔ ม. ยาว ๑,๐๐๐ ม. หน้า ๐.๐๔ ม. <b>หมู่ที่ ๖ บ้านใหม่ท่าแพ</b> - จุดถนนภายในหมู่บ้านใหม่ท่าแพ กว้าง ๔ ม. ยาว ๑,๐๐๐ ม. หน้า ๐.๐๔ ม.	-	๔,๘๔๗,๔๐๐	๔,๘๔๗,๔๐๐	๔,๘๔๗,๔๐๐	-	ถนนเสริมผิวแอสฟัลท์	- การคมนาคมที่สะดวกสบาย	อบต.อู่ผาง
๓๓๗	โครงการปรับปรุงซ่อมแซมถนนให้เป็นผิวทางแอสฟัลท์ติกคอนกรีต บริเวณหมู่ ๒ ต.แม่กลอง ถนนสายหน้าวัดโพธิ์สนธิ์สุนทร เชื่อมต่อ หมู่ ๑ ต.โมโกร	- เพื่อให้ประชาชนใช้สัญจรได้อย่างสะดวกยิ่งขึ้น	- ปรับปรุงซ่อมแซมถนนให้เป็นผิวทางแอสฟัลท์ติกคอนกรีต บริเวณหมู่ ๒ ต.แม่กลอง	-	๑,๐๓๔,๐๐๐	๑,๐๓๔,๐๐๐	๑,๐๓๔,๐๐๐	-	ถนนยาว ๗๐๐ เมตร กว้าง ๔ เมตร	- การคมนาคมสะดวกและปลอดภัยมากขึ้น	เทศบาลตำบลแม่กลอง

ที่	โครงการ	วัตถุประสงค์	เป้าหมาย (ผลผลิตของโครงการ)	งบประมาณและที่ผ่านมา					ตัวชี้วัด (KPI)	ผลลัพธ์ที่คาดว่าจะได้รับ	หน่วยงาน ที่รับผิดชอบหลัก
				๒๕๖๑ (บาท)	๒๕๖๒ (บาท)	๒๕๖๓ (บาท)	๒๕๖๔ (บาท)	๒๕๖๕ (บาท)			
๓๓๘	โครงการก่อสร้างถนนคอนกรีตเสริมเหล็ก หมู่ที่ ๗ บ้านแม่แกแซ เชื่อมต่อ ตำบลแม่กลอง	- เพื่อความสะดวกแก่การสัญจรในการเดินทางคมนาคมที่ดีขึ้น	- ก่อสร้างถนน คสล. ขนาดกว้าง ๔ เมตร ยาว ๔๐๐ เมตร หนา ๐.๑๕ เมตร	-	๘๘๐,๐๐๐	๘๘๐,๐๐๐	๘๘๐,๐๐๐	-	ได้ใช้ถนน คสล. ยาว ๔๐๐ ม. กว้าง ๔ ม. หนา ๐.๑๕ ม.  ตามแบบมาตรฐาน	- ประชาชนสามารถใช้ถนนในการสัญจรได้อย่างสะดวกและปลอดภัย	อบต.โมโกร
๓๓๙	โครงการเพิ่มเส้นทางการค้า โดยการก่อสร้างถนนลาดยาง บ้านเปิงเคล็งไปทางที่ชนะเลิศ หมู่ที่ ๙ บ้านเปิงเคล็ง ตำบลแม่จัน อำเภออุ้มผาง จังหวัดตาก	- เพื่อเพิ่มเส้นทางการค้า	- ถนนขนาดกว้าง ๔ ม. ยาว ๒,๕๐๐ ม. หนา ๐.๑๕ ม. พื้นที่ไม่น้อยกว่า ๔,๐๐๐ ตารางเมตร	-	๓,๗๖๓,๐๐๐	๓,๗๖๓,๐๐๐	๓,๗๖๓,๐๐๐	-	ร้อยละ ๖๐ ของประชาชนในเขตเทศบาลตำบลได้รับความสะดวกรวดเร็วในการสัญจร	- ประชาชนผู้ใช้ถนนเดินทางสัญจรไป มาได้สะดวกและปลอดภัย	เทศบาล ตำบลแม่จัน
๓๔๐	โครงการไฟฟ้าสาธารณะโซลาเซลล์ ในเขตเทศบาลตำบลแม่จัน	- เพื่อให้ประชาชนมีไฟฟ้าใช้ครบทุกหมู่บ้าน	- จำนวน ๑๒ หมู่บ้าน	-	๕๐๐,๐๐๐	๕๐๐,๐๐๐	๕๐๐,๐๐๐	-	ร้อยละ ๖๐ ของประชาชนในเขตเทศบาลมีไฟฟ้าใช้	- ประชาชนในเทศบาลตำบลแม่จันมีไฟฟ้าใช้	เทศบาล ตำบลแม่จัน
๓๔๑	โครงการก่อสร้างท่อลอดเหลี่ยม หมู่ที่ ๒ บ้านตะเปอพู ตำบลโมโกร เชื่อมต่อตำบลแม่กลอง	- เพื่อความสะดวกแก่การสัญจรในการเดินทางคมนาคมที่ดีขึ้น	- ก่อสร้างท่อลอดเหลี่ยม ขนาดกว้าง ๑.๘ ม. สูง ๑.๘ ม. ยาว ๖ ม. จำนวน ๒ ช่อง	-	๓๒๐,๐๐๐	๓๒๐,๐๐๐	๓๒๐,๐๐๐	-	ได้ใช้ท่อลอดเหลี่ยม ยาว ๖ ม. กว้าง ๑.๘ ม. แบบตามมาตรฐาน	- ประชาชนสามารถใช้ในการสัญจรได้อย่างสะดวกและปลอดภัย	อบต.โมโกร
๓๔๒	โครงการก่อสร้างรางระบายน้ำ หมู่ ๓ บ้านใหม่ป่าคา ต.แม่กลอง อ.อุ้มผาง เชื่อมต่อ หมู่ ๑ ต.โมโกร	- เพื่อป้องกันน้ำท่วมขังไม่ให้ไหลเข้าบ้านเรือนของประชาชน	- ก่อสร้างรางระบายน้ำ หมู่ ๓ บ้านใหม่ป่าคา ต.แม่กลอง	-	๒๕๐,๐๐๐	๒๕๐,๐๐๐	๒๕๐,๐๐๐	-	รางระบายน้ำ ยาว ๑๒๕ ม.	- น้ำไม่ท่วมขังภายในหมู่บ้านและระบายน้ำได้สะดวกยิ่งขึ้น	เทศบาล ตำบลแม่กลอง
๓๔๓	โครงการก่อสร้างบล็อกคอนเวิร์ท	- เพื่อการคมนาคมที่สะดวกและปลอดภัย	- หมู่ที่ ๖ บ้านใหม่ท่าแพ จุดหน้าวิทยาลัยวิไล	-	๑,๒๐๐,๐๐๐	๑,๒๐๐,๐๐๐	๑,๒๐๐,๐๐๐	-	บล็อกคอนเวิร์ท	การคมนาคมที่สะดวกสบาย	อบต.อุ้มผาง ๓๔๖

ที่	โครงการ	วัตถุประสงค์	เป้าหมาย (ผลผลิตของโครงการ)	งบประมาณและที่ผ่านมา					ตัวชี้วัด (KPI)	ผลลัพธ์ที่คาดว่าจะได้รับ	หน่วยงาน ที่รับผิดชอบหลัก
				๒๕๖๑ (บาท)	๒๕๖๒ (บาท)	๒๕๖๓ (บาท)	๒๕๖๔ (บาท)	๒๕๖๕ (บาท)			
๓๔๔	โครงการก่อสร้างวางระบายน้ำ หมู่ ๔ บ้านแม่กลอง ต.แม่กลอง อ.อัมพวา เชื่อมต่อ หมู่ ๑ ต.โมโกร	- เพื่อป้องกันน้ำท่วมซึ่งไม่ให้เกิดเข้าบ้านเรือนของประชาชน	- ก่อสร้างวางระบายน้ำ หมู่ ๔ บ้านแม่กลอง ต.แม่กลอง	-	๗๕๐,๐๐๐	๗๕๐,๐๐๐	๗๕๐,๐๐๐	-	วางระบายน้ำ ยาว ๓๐๐ ม.	- น้ำไม่ท่วมซึ่งภายในหมู่บ้าน และระบายน้ำได้สะดวกยิ่งขึ้น	เทศบาล ตำบลแม่กลอง
๓๔๕	โครงการก่อสร้างท่อลอดเหลี่ยม หมู่ที่ ๗ บ้านแม่กะแซ ตำบลโมโกร เชื่อมต่อ ตำบลแม่กลอง	- เพื่อความสะดวกแก่การสัญจร ในการเดินทางคมนาคมที่ดีขึ้น	- ก่อสร้างท่อลอดเหลี่ยม ขนาดกว้าง ๑.๘ ม. สูง ๑.๘ ม. ยาว ๖ ม. จำนวน ๒ ช่อง	-	๓๒๐,๐๐๐	๓๒๐,๐๐๐	๓๒๐,๐๐๐	-	ได้ใช้ท่อลอดเหลี่ยม ยาว ๖ ม. กว้าง ๑.๘ ม. แบบตามมาตรฐาน	- ประชาชนสามารถใช้ในการสัญจรได้อย่างสะดวกและปลอดภัย	อบต.โมโกร
๓๔๖	โครงการก่อสร้างสะพานแขวนข้ามลำห้วยแม่กลอง หมู่ที่ ๓ บ้านแม่กลองคี ตำบลโมโกร เชื่อมต่อ ตำบลแม่กลอง	- เพื่อความสะดวกแก่การสัญจร ในการเดินทางคมนาคมที่ดีขึ้น	- ก่อสร้างสะพานแขวน ขนาดกว้าง ๔ ม. ยาว ๔๐ ม.	-	๔๐๐,๐๐๐	๔๐๐,๐๐๐	๔๐๐,๐๐๐	-	ได้ใช้สะพานแขวน ยาว ๔๐ ม. กว้าง ๔ ม.	- ประชาชนสามารถใช้ในการสัญจรได้อย่างสะดวกและปลอดภัย	อบต.โมโกร
๓๔๗	โครงการก่อสร้างถนนคอนกรีตเสริมเหล็กบ้านปะละทะ	- เพื่อให้ประชาชนใช้สัญจรได้อย่างสะดวกยิ่งขึ้น	- ถนน คสล. หมู่ ๑ ต.แม่ละมุ้ง อําเภอุมพวา จังหวัดตาก กว้าง ๕ ม. ยาว ๑๘๒ ม. หนา ๐.๑๕ ม.	-	๕๐๐,๐๐๐	๕๐๐,๐๐๐	๕๐๐,๐๐๐	-	ร้อยละ ๖๐ ของประชาชน ได้รับความสะดวก รวดเร็ว ในการสัญจร	- การคมนาคมสะดวกและปลอดภัยมากขึ้น	อบต.อัมพวา
๓๔๘	ปรับปรุงถนนโดยซ่อมแซมเป็นผิวแอสฟัลติก (ovrely)	- เพื่อให้ประชาชนใช้สัญจรได้อย่างสะดวกยิ่งขึ้น	- ปรับปรุงซ่อมแซมถนนให้เป็นผิวทางแอสฟัลติกคอนกรีตบริเวณ ม.๒ บ้านชอทะ ตำบลหนองหลวง เชื่อม ม.๒ บ้านกล้วย ต.แม่จัน อ.อัมพวา จ.ตาก	-	๑,๐๐๐,๐๐๐	๑,๐๐๐,๐๐๐	๑,๐๐๐,๐๐๐	-	ร้อยละ ๖๐ ของประชาชน ได้รับความสะดวก รวดเร็ว ในการสัญจร	- การคมนาคมสะดวกและปลอดภัยมากขึ้น	เทศบาล ตำบลแม่จัน
๓๔๙	โครงการปรับปรุงซ่อมแซมถนนให้เป็นผิวทางแอสฟัลติกคอนกรีตบริเวณ ม.๑ บ้านแม่กลองใหม่ สายสะพานผ่านหน้าวัด ถึงสายข้างศูนย์ otop	- เพื่อให้ประชาชนใช้สัญจรได้อย่างสะดวกยิ่งขึ้น	- ปรับปรุงซ่อมแซมถนนให้เป็นผิวทางแอสฟัลติกคอนกรีตบริเวณ ม.๑ บ้านแม่กลองใหม่	-	๑,๗๖๙,๐๐๐	๑,๗๖๙,๐๐๐	๑,๗๖๙,๐๐๐	-	ถนนยาว ๑,๒๐๐ ม. กว้าง ๔ ม.	- การคมนาคมสะดวกและปลอดภัยมากขึ้น	เทศบาล ตำบลแม่กลอง

ที่	โครงการ	วัตถุประสงค์	เป้าหมาย (ผลผลิตของโครงการ)	งบประมาณและที่ผ่านมา					ตัวชี้วัด (KPI)	ผลลัพธ์ที่คาดว่าจะได้รับ	หน่วยงาน ที่รับผิดชอบหลัก
				๒๕๖๑ (บาท)	๒๕๖๒ (บาท)	๒๕๖๓ (บาท)	๒๕๖๔ (บาท)	๒๕๖๕ (บาท)			
๓๕๐	โครงการปรับปรุงซ่อมแซมถนนให้เป็นผิวทางแอสฟัลต์ติกคอนกรีต บริเวณ ม.๑ บ้านหนองหลวง	- เพื่อให้ประชาชนใช้สัญจรได้อย่างสะดวกยิ่งขึ้น	- ปรับปรุงซ่อมแซมถนนให้เป็นผิวทางแอสฟัลต์ติกคอนกรีต บริเวณ ม.๑ บ้านหนองหลวง	-	๑,๔๘๖,๐๐๐	๑,๔๘๖,๐๐๐	๑,๔๘๖,๐๐๐	-	ถนนยาว ๑,๐๐๐ ม. กว้าง ๔ ม.	- การคมนาคมสะดวกและปลอดภัยมากขึ้น	เทศบาลตำบลแม่กลอง
๓๕๑	โครงการปรับปรุงซ่อมแซมถนนให้เป็นผิวทางแอสฟัลต์ติกคอนกรีต บริเวณ ม.๒ บ้านเชอทะ	- เพื่อให้ประชาชนใช้สัญจรได้อย่างสะดวกยิ่งขึ้น	- ปรับปรุงซ่อมแซมถนนให้เป็นผิวทางแอสฟัลต์ติกคอนกรีต บริเวณ ม.๒ บ้านเชอทะ	-	๑,๕๖๐,๐๐๐	๑,๕๖๐,๐๐๐	๑,๕๖๐,๐๐๐	-	ถนนยาว ๑,๐๕๐ ม. กว้าง ๔ ม.	- การคมนาคมสะดวกและปลอดภัยมากขึ้น	เทศบาลตำบลแม่กลอง
๓๕๒	โครงการปรับปรุงซ่อมแซมถนนให้เป็นผิวทางแอสฟัลต์ติกคอนกรีต บริเวณ ม.๓ บ้านเดลอคี	- เพื่อให้ประชาชนใช้สัญจรได้อย่างสะดวกยิ่งขึ้น	- ปรับปรุงซ่อมแซมถนนให้เป็นผิวทางแอสฟัลต์ติกคอนกรีต บริเวณ ม.๓ บ้านเดลอคี	-	๑,๔๘๖,๐๐๐	๑,๔๘๖,๐๐๐	๑,๔๘๖,๐๐๐	-	ถนนยาว ๑,๐๐๐ ม. กว้าง ๔ ม.	- การคมนาคมสะดวกและปลอดภัยมากขึ้น	เทศบาลตำบลแม่กลอง
๓๕๓	โครงการปรับปรุงสถานที่หาหมู่บ้าน ม.๒ บ้านเชอทะ	- เพื่อให้ประชาชนมีสถานที่ออกกำลังกาย	- ปรับปรุงสถานที่หา ม.๒ บ้านเชอทะ	-	๕๐,๐๐๐	๕๐,๐๐๐	๕๐,๐๐๐	-	ร้อยละของประชาชนที่มาใช้บริการ	ประชาชนมีสถานที่ออกกำลังกาย	เทศบาลตำบลแม่กลอง
๓๕๔	โครงการปรับปรุง, ซ่อมแซมถนน คสล. กว้าง ๕ เมตร ยาว ๓๓๐ เมตร (บริเวณสายหลังวัดวังมะกอก ระหว่าง อบต.ตากออก กับเทศบาลฯ)	- เพื่ออำนวยความสะดวกให้กับประชาชนที่สัญจรไปมา	ถนน คสล. กว้าง ๕ ม. ยาว ๓๓๐ ม. หน้า ๐.๑๕ ม.	-	๙๘๐,๐๐๐	๙๘๐,๐๐๐	๙๘๐,๐๐๐	-	ก่อสร้างถนน คสล. จำนวน ๑ สาย	- ประชาชนได้รับความสะดวกปลอดภัยในการใช้รถใช้ถนน และลดการเกิดอุบัติเหตุ	ทต.บ้านตาก
๓๕๕	โครงการก่อสร้างถนน คสล. สาย หมู่ ๙ บ้านรังแรง ตำบลทุ่งกระเซาะ เชื่อม หมู่ที่ ๑ ตำบลเกาะตะเภา	- เพื่อให้ราษฎรใช้สัญจรไปมาสะดวกยิ่งขึ้น	ถนน คสล. กว้าง ๕ ม. ยาว ๒,๐๐๐ ม. หน้า ๐.๑๕ ม. หรือมีพื้นที่ไม่น้อยกว่า	-	-	๕,๒๐๕,๐๐๐	๕,๒๐๕,๐๐๐	-	ก่อสร้างถนน คสล. จำนวน ๑ สาย	- ประชาชนได้รับความสะดวกปลอดภัยในการใช้รถใช้ถนน และลดการเกิดอุบัติเหตุ	ทต. ทุ่งกระเซาะ
๓๕๖	โครงการตีเส้นจราจรจัดทำของเลนเดิน-วิ่ง และช่องเลนจักรยาน	- เพื่อให้ราษฎรใช้สัญจรไปมาสะดวกยิ่งขึ้น	จัดทำของเลนจราจรสำหรับเดิน-วิ่งและช่องจักรยาน ถนนพหลโยธินสายเก่าตั้งแต่จุดกลับรถหน้าเทศบาล-สามแยก รร.ประชาพัฒนา ยาว ๓,๐๐๐ ม.	-	-	๖๐๐,๐๐๐	๖๐๐,๐๐๐	-	ถนนยาว ๓,๐๐๐ ม.	- ประชาชนมีความสะดวกในการสัญจรไปมา	อบต.ตากออก

ที่	โครงการ	วัตถุประสงค์	เป้าหมาย (ผลผลิตของโครงการ)	งบประมาณและที่ผ่านมา					ตัวชี้วัด (KPI)	ผลลัพธ์ที่คาดว่าจะได้รับ	หน่วยงาน ที่รับผิดชอบหลัก
				๒๕๖๑ (บาท)	๒๕๖๒ (บาท)	๒๕๖๓ (บาท)	๒๕๖๔ (บาท)	๒๕๖๕ (บาท)			
๓๕๗	โครงการก่อสร้างอ่างเก็บน้ำห้วยแห้งพร้อมระบบส่งน้ำ ตำบลย่านรี	- เพื่อให้ประชาชนมีแหล่งน้ำเพื่อการเกษตรอย่างเพียงพอ	จำนวน ๑ แห่ง	-	๑๐,๐๐๐,๐๐๐	๑๐,๐๐๐,๐๐๐	๑๐,๐๐๐,๐๐๐	-	ประชาชน พึงพอใจ ร้อยละ ๘๐	- ประชาชนมีแหล่งน้ำเพื่อการเกษตรอย่างเพียงพอ	อบต.ย่านรี
๓๕๘	โครงการก่อสร้างบ่อบำบัดน้ำคองกรีตหมู่ที่ ๓ ตำบลย่านรี	- เพื่อให้ประชาชนมีแหล่งน้ำเพื่อการเกษตรอย่างเพียงพอ	จำนวน ๑ แห่ง	-	๒,๐๐๐,๐๐๐	๒,๐๐๐,๐๐๐	๒,๐๐๐,๐๐๐	-	ประชาชน พึงพอใจ ร้อยละ ๘๐	- ประชาชนมีแหล่งน้ำเพื่อการเกษตรอย่างเพียงพอ	อบต.ย่านรี
๓๕๙	โครงการก่อสร้างถนนคอนกรีตเสริมเหล็กชั้นอ่างเก็บน้ำห้วยสามเงาหมู่ที่ ๓	- เพื่อให้ประชาชนมีการคมนาคมที่สะดวกเร็วขึ้น	จำนวน ๑ แห่ง	-	๒,๐๐๐,๐๐๐	๒,๐๐๐,๐๐๐	๒,๐๐๐,๐๐๐	-	ประชาชน พึงพอใจ ร้อยละ ๘๐	- ประชาชนมีการคมนาคมที่สะดวกเร็วขึ้น	อบต.ย่านรี
๓๖๐	โครงการก่อสร้างถนนคอนกรีตเสริมเหล็ก (ทางชั้นอ่างเก็บน้ำบางปู)	- เพื่อให้ประชาชนมีการคมนาคมที่สะดวกเร็วขึ้น	จำนวน ๑ แห่ง	-	๖,๐๐๐,๐๐๐	๖,๐๐๐,๐๐๐	๖,๐๐๐,๐๐๐	-	ประชาชน พึงพอใจ ร้อยละ ๘๐	- ประชาชนมีการคมนาคมที่สะดวกเร็วขึ้น	อบต.ย่านรี
๓๖๑	โครงการขุดลอกอ่างเก็บน้ำบางปู	- เพื่อให้ประชาชนมีแหล่งน้ำเพื่อการเกษตรอย่างเพียงพอ	จำนวน ๑ แห่ง	-	๒๐,๐๐๐,๐๐๐	๒๐,๐๐๐,๐๐๐	๒๐,๐๐๐,๐๐๐	-	ประชาชนพึงพอใจร้อยละ ๘๐	- ประชาชนมีแหล่งน้ำเพื่อการเกษตรอย่างเพียงพอ	อบต.ย่านรี
๓๖๒	โครงการติดตั้งไฟฟ้าสาธารณะ เส้นทางบ้านวังหมัน หมู่ ๔ ต.วังหมัน - บ้านดงลาน ต.วังจันทร์ (บริเวณ หมู่ที่ ๒ บ้านวังไคร้ ต.วังหมัน)	- เพื่อให้ประชาชนมีไฟฟ้าใช้ให้แสงสว่าง	ติดตั้งโคมไฟ จำนวน ๑๐ โคม	-	-	๕๐๐,๐๐๐	-	-	๑ สาย	- ประชาชนมีไฟฟ้าใช้และให้แสงสว่างตามจุดสำคัญในชุมชน	อบต.วังหมัน
๓๖๓	โครงการติดตั้งไฟฟ้าสาธารณะ เส้นทางบ้านวังหมัน หมู่ ๔ ต.วังหมัน - บ้านดงลาน ต.วังจันทร์ (บริเวณหมู่ที่ ๔ บ้านวังหมัน ต.วังหมัน)	- เพื่อให้ประชาชนมีไฟฟ้าใช้ให้แสงสว่าง	ติดตั้งโคมไฟ จำนวน ๑๐ โคม	-	-	๕๐๐,๐๐๐	-	-	๑ สาย	- ประชาชนมีไฟฟ้าใช้และให้แสงสว่างตามจุดสำคัญในชุมชน	อบต.วังหมัน
๓๖๔	โครงการติดตั้งไฟฟ้าสาธารณะ เส้นทางบ้านวังหมัน หมู่ที่ ๔ - บ้านวังหวาย หมู่ที่ ๖ ต.วังหมัน	- เพื่อให้ประชาชนมีไฟฟ้าใช้ให้แสงสว่าง	ติดตั้งโคมไฟ จำนวน ๑๐ โคม	-	-	๕๐๐,๐๐๐	-	-	๑ สาย	- ประชาชนมีไฟฟ้าใช้และให้แสงสว่างตามจุดสำคัญในชุมชน	อบต.วังหมัน

ที่	โครงการ	วัตถุประสงค์	เป้าหมาย (ผลผลิตของโครงการ)	งบประมาณและที่ผ่านมา					ตัวชี้วัด (KPI)	ผลลัพธ์ที่คาดว่าจะได้รับ	หน่วยงาน ที่รับผิดชอบหลัก
				๒๕๖๑ (บาท)	๒๕๖๒ (บาท)	๒๕๖๓ (บาท)	๒๕๖๔ (บาท)	๒๕๖๕ (บาท)			
๓๖๕	โครงการปรับปรุงถนนลาดยางเป็นถนนคอนกรีตเสริมเหล็ก สายบ้านวังไคร้ - ต.ยกกระบัตร ผ่านหมู่ที่ ๑-๓ ต.วังจันทร์	- เพื่อให้ประชาชนสัญจรไปมาสะดวก	กว้าง ๕ ม. ยาว ๒,๐๐๐ ม. หนา ๐.๒๐ ม.	-	-	๖,๐๐๐,๐๐๐	-	-	๑ แห่ง	- ประชาชนสัญจรไปมาสะดวก	อบต.วังจันทร์
๓๖๖	โครงการก่อสร้างถนนคอนกรีตเสริมเหล็ก สายบ้านวังโพ หมู่ที่ ๑ - บ้านดงลานหมู่ที่ ๕ เชื่อมต่อถนนพหลโยธิน	- เพื่อให้ประชาชนสัญจรไปมาสะดวก	กว้าง ๕ ม. ยาว ๒๕๐ ม. หนา ๐.๑๕ ม.	-	-	๕๘๐,๐๐๐	-	-	๑ แห่ง	- ประชาชนสัญจรไปมาสะดวก	อบต.วังจันทร์
๓๖๗	ก่อสร้างถนนคอนกรีตเสริมเหล็ก หมู่ที่ ๑ (บริเวณที่นายโชติ สุขหล้า ถึงที่บริเวณ นายมงคล พุ่มสลิด)	- เพื่อพัฒนาเส้นทางคมนาคมให้อยู่ในสภาพดีมีมาตรฐาน	กว้าง ๓ ม. ยาว ๕๐๐ ม. หนา ๐.๑๕ ม.	-	-	๑,๒๐๐,๐๐๐	-	-	ถนน คสล. ๑ เส้น	- การคมนาคมสะดวกและปลอดภัยยิ่งขึ้น	อบต.สามเงา
๓๖๘	ก่อสร้างถนนลาดยางแอสฟัลติก หมู่ที่ ๑ บ้านป่ายางใต้ (จากบริเวณสะพานคลองป่าป้อม ถึงบริเวณที่นายสุบิน)	- เพื่อพัฒนาเส้นทางคมนาคมให้อยู่ในสภาพดีมีมาตรฐาน	กว้าง ๕ ม. ยาว ๗๘๕ ม. หนา ๐.๑๕ ม.	-	-	๑,๘๐๐,๐๐๐	-	-	ถนนลาดยาง แอสฟัลติกที่ ๑ เส้น	- การคมนาคมสะดวกและปลอดภัยยิ่งขึ้น	อบต.สามเงา
๓๖๙	ก่อสร้างถนนคอนกรีตเสริมเหล็ก หมู่ที่ ๒ บ้านสามเงา (บริเวณทางเข้าสวนครูแดง)	- เพื่อพัฒนาเส้นทางคมนาคมให้อยู่ในสภาพดีมีมาตรฐาน	กว้าง ๓ ม. ยาว ๘๐๐ ม. หนา ๐.๑๕ ม.	-	-	๑,๕๐๐,๐๐๐	-	-	ถนน คสล. ๑ เส้น	- การคมนาคมสะดวกและปลอดภัยยิ่งขึ้น	อบต.สามเงา
๓๗๐	โครงการติดตั้งไฟฟ้าส่องสว่าง (ไฟกิ่ง) บ้านท่าไม้ (ฝั่งตะวันออกถนนทางหลวงหมายเลข ๑๐๐๔) หมู่ที่ ๓	- เพื่อให้ประชาชนมีไฟฟ้าส่องสว่างเกิดความปลอดภัยต่อชีวิตและทรัพย์สิน	ระยะทางยาว ๘๐๐ เมตร จำนวน ๒๐ ต้น	-	-	๘๐๐,๐๐๐	๘๐๐,๐๐๐	-	ประชาชน พึงพอใจ ร้อยละ ๘๐	- ประชาชนมีไฟฟ้าส่องสว่างเดินทาง มีความปลอดภัยต่อชีวิตและทรัพย์สิน	อบต. ยกกระบัตร
๓๗๑	โครงการก่อสร้างสะพานข้ามคลองร่องจำ หมู่ที่ ๔ และ หมู่ที่ ๑๒	- เพื่อให้ประชาชนมีเส้นทางคมนาคมที่สะดวก	กว้าง ๗ เมตร ยาว ๑๔ เมตร	-	-	๘๔๐,๐๐๐	๘๔๐,๐๐๐	-	ประชาชน พึงพอใจ ร้อยละ ๘๐	- ประชาชนมีเส้นทางคมนาคมที่สะดวก	อบต. ยกกระบัตร
๓๗๒	ก่อสร้างฝายกักเก็บน้ำ	- เพื่อให้มีน้ำใช้ตลอดปี	๗ จุด หมู่ที่ ๔ - ๕	-	๑๐,๕๐๐,๐๐๐	๑๐,๕๐๐,๐๐๐	๑๐,๕๐๐,๐๐๐	-	๗ จุด หมู่ที่ ๔ - ๕	- ประชาชนมีน้ำใช้เพียงพอตลอดปี	อบต.บ้านนา

ที่	โครงการ	วัตถุประสงค์	เป้าหมาย (ผลผลิตของโครงการ)	งบประมาณและที่ผ่านมา					ตัวชี้วัด (KPI)	ผลลัพธ์ที่คาดว่าจะได้รับ	หน่วยงาน ที่รับผิดชอบหลัก
				๒๕๖๑ (บาท)	๒๕๖๒ (บาท)	๒๕๖๓ (บาท)	๒๕๖๔ (บาท)	๒๕๖๕ (บาท)			
๓๗๓	ก่อสร้างสะพาน ค.ส.ล. จำนวน ๓ จุด อุมวาบถึงนาไฮ,อุมฮวม,หินลาดถึง อุมฮวม	- เพื่อให้การเดินทางสัญจรไปมา ในหมู่บ้านสะตวก	๓ โครงการ หมู่ที่ ๑,๒,๓	-	๙๐๐,๐๐๐	๑,๘๐๐,๐๐๐	๙๐๐,๐๐๐	-	๓ โครงการ หมู่ที่ ๑,๒,๓	- ประชาชนมีการเดินทาง ในหมู่บ้านสะตวกขึ้น	อบต.บ้านนา
๓๗๔	ก่อสร้างถนน ค.ส.ล. บ้านอุมฮวม, น้ำซับ,อุมวาบ,บ้านนาไฮถึง บ้านอุมวาบ,บ้านนาไฮถึงสันป่าบัว, ภายในหมู่บ้านโสมง,สันป่าบัว (ห้วยริน)	- เพื่อให้การเดินทางสัญจรไปมา ในหมู่บ้านสะตวก	๗ โครงการ หมู่ที่ ๑-๕ ๑,๐๐๐ เมตร	-	๑๐,๐๐๐,๐๐๐	๑๐,๐๐๐,๐๐๐	๑๐,๐๐๐,๐๐๐	-	๗ โครงการ หมู่ที่ ๑-๕	- ประชาชนมีการเดินทาง ในหมู่บ้านสะตวกขึ้น	อบต.บ้านนา
๓๗๕	ก่อสร้างโป๊ะเทียบเรือแพ	- เพื่อให้ประชาชนสามารถเดินทาง ได้สะตวก	๑ โครงการ	-	๓,๕๐๐,๐๐๐	๓,๕๐๐,๐๐๐	๓,๕๐๐,๐๐๐	-	โป๊ะเทียบเรือ จำนวน ๕ จุด	- ประชาชนสามารถเดินทาง ได้สะตวก	อบต.บ้านนา
๓๗๖	บูรณะวัดเก่ากำแพงสองชั้น บ้านผาลาดเพื่อเป็นแหล่งท่องเที่ยว เชิงอนุรักษ์	- เพื่อบูรณะโบราณวัตถุเป็น แหล่งท่องเที่ยว	๑ โครงการ หมู่ที่ ๔	-	๑๕๐,๐๐๐	-	-	-	๑ โครงการ หมู่ที่ ๔	- มีแหล่งท่องเที่ยวเพิ่มมากขึ้น	อบต.บ้านนา
๓๗๗	โครงการก่อสร้างถนนคอนกรีต เสริมเหล็ก สายบ้านลาดยาว หมู่ที่ ๑ ตำบลนาโบลด์ (ลุงทุ่ง) เชื่อมกับ หมู่ที่ ๑ บ้านทุ่งกง ตำบลประดาง อำเภอวังเจ้า จังหวัดตาก	- เพื่อความสะดวกในการใช้ถนน ของประชาชนในตำบลนาโบลด์	ก่อสร้างถนนคอนกรีตเสริมเหล็ก กว้าง ๗.๐๐ ม. ยาว ๑,๙๐๐ ม. หนา ๐.๑๕ ม.	-	-	๒,๙๙๒,๕๐๐	๒,๙๙๒,๕๐๐	-	ร้อยละ ๑๐๐ ของประชาชน มีถนนใช้	- ประชาชนมีการคมนาคม ที่สะดวกรวดเร็วและปลอดภัย เพิ่มมากขึ้น	อบต.นาโบลด์
๓๗๘	โครงการก่อสร้างถนนคอนกรีต เสริมเหล็กขอยวังน้ำใจ เชื่อมต่อ หมู่ที่ ๕ ตำบลเชียงทอง	- เพื่อให้ประชาชนมีเส้นทางคมนาคม สัญจรที่สะดวกและมีความปลอดภัย ในชีวิตและทรัพย์สิน	ก่อสร้างถนนคอนกรีตเสริมเหล็ก ขนาดกว้าง ๘ เมตร ยาว ๓๐๐ เมตร	-	-	๑,๐๐๐,๐๐๐	-	-	ประชากรมากกว่า ๑,๐๐๐ คน มีถนนสัญจรที่มี ความปลอดภัย	- ประชาชนมีเส้นทางคมนาคม สัญจรที่สะดวกและมีความ ปลอดภัยในชีวิตและทรัพย์สิน	ทต.วังเจ้า
๓๗๙	โครงการก่อสร้างถนนคอนกรีต เสริมเหล็ก สายบ้านลาดยาว หมู่ที่ ๑ ตำบลนาโบลด์ (ยายพัก) เชื่อมกับ หมู่ที่ ๑ บ้านทุ่งกง ตำบลประดาง อำเภอวังเจ้า จังหวัดตาก	- เพื่อความสะดวกในการใช้ถนน ของประชาชนในตำบลนาโบลด์	ก่อสร้างถนนคอนกรีตเสริมเหล็ก กว้าง ๖.๐๐ ม. ยาว ๒,๘๐๐ ม. หนา ๐.๑๕ ม.	-	-	๓,๗๘๐,๐๐๐	๓,๗๘๐,๐๐๐	-	ร้อยละ ๑๐๐ ของประชาชน มีถนนใช้	- ประชาชนมีการคมนาคม ที่สะดวกรวดเร็วและปลอดภัย เพิ่มมากขึ้น	อบต.นาโบลด์

ที่	โครงการ	วัตถุประสงค์	เป้าหมาย (ผลผลิตของโครงการ)	งบประมาณและที่ผ่านมา					ตัวชี้วัด (KPI)	ผลลัพธ์ที่คาดว่าจะได้รับ	หน่วยงาน ที่รับผิดชอบหลัก
				๒๕๖๑ (บาท)	๒๕๖๒ (บาท)	๒๕๖๓ (บาท)	๒๕๖๔ (บาท)	๒๕๖๕ (บาท)			
๓๘๐	โครงการก่อสร้างถนนคอนกรีตเสริมเหล็ก สายบ้านตะเคียนด้วน ม. ๓ ต.นาโบสถ์เชื่อมกับ ม.๑ บ.ทุ่งกง ต.ประดาง อ.วังเจ้า จ.ตาก	- เพื่อความสะดวกในการใช้ถนนของประชาชนในตำบลนาโบสถ์	ก่อสร้างถนนคอนกรีตเสริมเหล็ก กว้าง ๕.๐๐ ม. ยาว ๑,๐๐๐ ม. หนา ๐.๑๕ ม.	-	-	๑,๑๒๕,๐๐๐	๑,๑๒๕,๐๐๐	-	ร้อยละ ๑๐๐ ของประชาชน มีถนนใช้	- ประชาชนมีการคมนาคมที่สะดวกรวดเร็วและปลอดภัยเพิ่มมากขึ้น	อบต.นาโบสถ์
๓๘๑	โครงการก่อสร้างถนนคอนกรีตเสริมเหล็ก สายบ้านท่าทองแดง หมู่ที่ ๗ ตำบลนาโบสถ์ เชื่อมกับ หมู่ที่ ๘ บ้านหนองปลาไหล ตำบลเชียงทอง อำเภอวังเจ้า จ.ตาก	- เพื่อความสะดวกในการใช้ถนนของประชาชนในตำบลนาโบสถ์	ก่อสร้างถนนคอนกรีตเสริมเหล็ก กว้าง ๔.๐๐ ม. ยาว ๑,๐๐๐ ม. หนา ๐.๑๕ ม.	-	-	๙๐๐,๐๐๐	๙๐๐,๐๐๐	-	ร้อยละ ๑๐๐ ของประชาชน มีถนนใช้	- ประชาชนมีการคมนาคมที่สะดวกรวดเร็วและปลอดภัยเพิ่มมากขึ้น	อบต.นาโบสถ์
๓๘๒	ติดตั้งไฟส่องสว่างทางสาธารณะ หมู่ที่ ๑ บ้านทุ่งกง ตำบลประดาง	- เพื่อให้ประชาชนมีไฟฟ้าใช้อย่างทั่วถึง	ถนนสายตะเคียนด้วน-บ้านสบบม ระยะทางประมาณ ๒,๐๐๐ ม. จำนวนประมาณ ๒๕ จุด	-	-	๖๐,๐๐๐	๖๐,๐๐๐	-	ร้อยละ ๙๐ ของประชาชน มีไฟฟ้าใช้	- ประชาชนมีไฟฟ้าใช้อย่างทั่วถึง	อบต.เชียงทอง
๓๘๓	ก่อสร้างสะพานคอนกรีตเสริมเหล็กข้ามลำห้วยสาธารณะ บ้านทุ่งกง หมู่ที่ ๑ ตำบลประดาง เชื่อมบ้านเด่นวีว ตำบลเชียงทอง อำเภอวังเจ้า จังหวัดตาก	- เพื่อให้ประชาชนใช้สะพานในการสัญจรขนส่งพืชผลทางการเกษตร ประหยัดค่าใช้จ่าย มีความสะดวกปลอดภัย และรวดเร็ว	กว้าง ๖ เมตร ยาว ๓๐ เมตร หรือมีพื้นที่ผิวทางไม่น้อยกว่า ๑๘๐ ตร.ม.	-	-	๒,๗๐๐,๐๐๐	-	-	ร้อยละ ๙๐ ประชาชน มีสะพานข้ามคลอง	- มีสะพานที่มั่นคง แข็งแรง ได้มาตรฐานและมีความปลอดภัยในการใช้งาน	อบต.เชียงทอง
๓๘๔	ก่อสร้างสะพานคอนกรีตเสริมเหล็กข้ามลำห้วยสาธารณะ กลุ่มบ้านวังเพชร ตำบลประดาง เชื่อม บ้านสบบม ตำบลเชียงทอง อำเภอวังเจ้า จ.ตาก	- เพื่อให้ประชาชนใช้สะพานในการสัญจรขนส่งพืชผลทางการเกษตร ประหยัดค่าใช้จ่าย มีความสะดวกปลอดภัย และรวดเร็ว	กว้าง ๖ เมตร ยาว ๓๐ เมตร หรือมีพื้นที่ผิวทางไม่น้อยกว่า ๑๘๐ ตร.ม.	-	-	๒,๗๐๐,๐๐๐	-	-	ร้อยละ ๙๐ ประชาชน มีสะพานข้ามคลอง	- มีสะพานที่มั่นคง แข็งแรง ได้มาตรฐานและมีความปลอดภัยในการใช้งาน	อบต.เชียงทอง
๓๘๕	ก่อสร้างถนนคอนกรีตเสริมเหล็ก หมู่ที่ ๓ บ้านประดาง ตำบลประดาง อำเภอวังเจ้า บริเวณสะพานข้ามคลองดงยาง เชื่อมต่อ หมู่ที่ ๓ บ้านตะเคียนด้วน ตำบลนาโบสถ์ อำเภอวังเจ้า จังหวัดตาก	- เพื่อให้ประชาชนใช้ถนนในการสัญจรขนส่งพืชผลทางการเกษตร ได้รับความสะดวก และรวดเร็ว	กว้าง ๕ เมตร ยาว ๒,๐๐๐ เมตร หนา ๐.๑๕ เมตร หรือมีพื้นที่ผิวทางไม่น้อยกว่า ๑๐,๐๐๐ ตร.ม.	-	-	๔,๕๐๐,๐๐๐	-	-	ร้อยละ ๙๐ ประชาชน มีถนนใช้	- ประชาชนมีการคมนาคมที่สะดวกรวดเร็วและปลอดภัยเพิ่มมากขึ้น	อบต.เชียงทอง

ที่	โครงการ	วัตถุประสงค์	เป้าหมาย (ผลผลิตของโครงการ)	งบประมาณและที่ผ่านมา					ตัวชี้วัด (KPI)	ผลลัพธ์ที่คาดว่าจะได้รับ	หน่วยงาน ที่รับผิดชอบหลัก
				๒๕๖๑ (บาท)	๒๕๖๒ (บาท)	๒๕๖๓ (บาท)	๒๕๖๔ (บาท)	๒๕๖๕ (บาท)			
๓๘๖	ก่อสร้างคลองส่งน้ำ หมู่ที่ ๓ บ้านประดาง จากฝายตะเคียนด้วน - บ้านดงยาง	- เพื่อให้ประชาชนมีน้ำใช้ในการเกษตร	ขนาดปากคลองกว้าง ๑.๕๐ ม. ก้นคลอง ๑ ม. สูง ๐.๘๐ ม. ยาวรวม ๑,๐๐๐ ม.	-	-	๕๐๐,๐๐๐	-	-	ร้อยละ ๙๐ ประชาชนมีน้ำใช้ในการเกษตร	- ประชาชนมีน้ำใช้ในการเกษตร	อบต.เชียงทอง
๓๘๗	ปรับปรุงผิวจราจรถนนดินลูกรังสายเรียบริมคลองชลประทาน หมู่ที่ ๒, ๓ และ ๔	- เพื่อบรรเทาปัญหาความเดือดร้อนให้กับประชาชน และได้รับความสะดวกในการสัญจรไป-มา	ขนาดกว้าง ๔.๐๐ เมตร ยาวรวม ๘,๐๐๐ เมตร หนาเฉลี่ย ๐.๓๐ เมตร	-	๑,๐๐๐,๐๐๐	๑,๐๐๐,๐๐๐	๑,๐๐๐,๐๐๐	-	ร้อยละ ๘๐ ของประชาชนมีถนนใช้	- ประชาชนมีการคมนาคมที่สะดวก รวดเร็วและปลอดภัยมากขึ้น	อบต.เชียงทอง
๓๘๘	โครงการก่อสร้างถนนลาดยางแอสฟัลต์ติกคอนกรีต ม.๘ บ้านห้วยบง	- เพื่อปรับปรุงถนนเข้าพื้นที่การเกษตร	ก่อสร้างถนนแอสฟัลต์ติกคอนกรีต	-	๔,๐๐๐,๐๐๐	๔,๐๐๐,๐๐๐	๔,๐๐๐,๐๐๐	-	ปีละ ๑ กม.	- ถนนได้รับการปรับปรุง	ทต.ทุ่งหลวง
๓๘๙	โครงการปรับปรุงผิวจราจรแบบแอสฟัลต์ติกคอนกรีตในเขต ทต.แม่ระมาด	- เพื่อความปลอดภัยและสะดวกในการใช้เส้นทางคมนาคม	กว้าง ๕.๐๐ เมตร ยาว ๓๐๐ เมตร หนา ๐.๐๕ เมตร จำนวน ๑ เส้น	-	๘๓๐,๐๐๐	๘๓๐,๐๐๐	๘๓๐,๐๐๐	-	จำนวนพื้นที่ของถนนที่ได้รับการก่อสร้างปรับปรุงจำนวน ๑ เส้น	- ประชาชนได้ใช้เส้นทางคมนาคมที่สะดวกปลอดภัยยิ่งขึ้น	ทต.แม่ระมาด
๓๙๐	โครงการก่อสร้างถนน คสล. หมู่ที่ ๘ บ้านห้วยสูง - หมู่ที่ ๕ บ้านสันป่าไร่	- เพื่อให้ประชาชนได้รับความสะดวกในการขนถ่ายพืชผลทางการเกษตร	ก่อสร้างถนน คสล. กว้าง ๓ ม. ยาว ๔,๙๒๐ ม. หนา ๐.๐๕ ม. จำนวน ๑ สาย	-	๔,๙๐๐,๐๐๐	๔,๙๐๐,๐๐๐	๔,๙๐๐,๐๐๐	-	ความยาวของถนน	- การขนถ่ายพืชผลทางการเกษตร และการติดต่อระหว่างหมู่บ้านสะดวกขึ้น	อบต.พระธาตุ
๓๙๑	โครงการก่อสร้างถนน คสล.สายเลียบบึงห้วยหลวง	- เพื่อปรับปรุงถนนเข้าพื้นที่การเกษตร	ก่อสร้าง ถนน คสล.	-	๑,๕๐๐,๐๐๐	๑,๕๐๐,๐๐๐	๑,๕๐๐,๐๐๐	-	ปีละ ๑ กม.	- ถนนการเกษตรได้รับการปรับปรุง	ทต.ทุ่งหลวง
๓๙๒	โครงการก่อสร้างถนน คสล.สายเลียบบึงห้วยแม่จะรา	- เพื่อปรับปรุงถนนเข้าพื้นที่การเกษตร	ก่อสร้าง ถนน คสล.	-	๗๗๐,๐๐๐	๗๗๐,๐๐๐	๗๗๐,๐๐๐	-	ปีละ ๑ กม.	- ถนนได้รับการปรับปรุง	ทต.ทุ่งหลวง
๓๙๓	ก่อสร้างสะพานข้ามลำห้วยแม่สอง หมู่ ๗ ระหว่างตำบลแม่อุสุ และตำบลแม่สอง	- เพื่อให้ประชาชนได้มีเส้นทางคมนาคมที่สะดวกสบายในทุกฤดู	ก่อสร้างสะพานคอนกรีตเสริมเหล็ก จำนวน ๑ แห่ง	-	-	-	๓,๐๐๐,๐๐๐	-	จำนวนโครงการที่ก่อสร้าง	- ประชาชนมีถนนในการคมนาคมที่สะดวก	อบต.แม่อุสุ
๓๙๔	ก่อสร้างฝาย ล้ำห้วยแม่สอง หมู่ที่ ๑๐ ระหว่างตำบลแม่อุสุ และตำบลแม่สอง	- เพื่อให้สามารถเก็บกักน้ำไว้ใช้ได้ดี และการคมนาคมของประชาชนสะดวกสบายขึ้น	ก่อสร้างฝาย จำนวน ๑ แห่ง	-	-	-	๒,๐๐๐,๐๐๐	-	จำนวนโครงการที่ก่อสร้าง	- ประชาชนมีถนนในการคมนาคมที่สะดวก	อบต.แม่อุสุ ๓๕๓

ที่	โครงการ	วัตถุประสงค์	เป้าหมาย (ผลผลิตของโครงการ)	งบประมาณและที่ผ่านมา					ตัวชี้วัด (KPI)	ผลลัพธ์ที่คาดว่าจะได้รับ	หน่วยงาน ที่รับผิดชอบหลัก
				๒๕๖๑ (บาท)	๒๕๖๒ (บาท)	๒๕๖๓ (บาท)	๒๕๖๔ (บาท)	๒๕๖๕ (บาท)			
๓๙๕	ก่อสร้างถนนคอนกรีตเสริมเหล็ก หมู่ ๕ บ้านที่ช่วยคี	- เพื่อให้ประชาชนได้มีเส้นทางคมนาคมที่สะดวกสบายในทุกฤดู	- ถนน คสล. ระยะทาง ๒,๕๐๐ เมตร	-	-	-	๖,๕๐๐,๐๐๐	-	จำนวนโครงการที่ก่อสร้าง	- ประชาชนมีถนนในการคมนาคมสัญจรที่สะดวก	อบต.แม่อุสุ
รวม ๓๙๕ โครงการ		-	-	๑,๗๔๖,๐๒๗,๕๕๑	๑,๑๗๐,๙๐๑,๙๔๗	๑,๔๔๔,๗๓๒,๙๐๗	๑,๒๒๘,๔๐๙,๘๔๗		-	-	-

## ๑.๓ แผนงานอุตสาหกรรมและการโยธา

ที่	โครงการ	วัตถุประสงค์	เป้าหมาย (ผลผลิตของโครงการ)	งบประมาณและที่ผ่านมา					ตัวชี้วัด (KPI)	ผลลัพธ์ที่คาดว่าจะได้รับ	หน่วยงาน ที่รับผิดชอบหลัก
				๒๕๖๑ (บาท)	๒๕๖๒ (บาท)	๒๕๖๓ (บาท)	๒๕๖๔ (บาท)	๒๕๖๕ (บาท)			
๑	ก่อสร้างถนนคอนกรีตเสริมเหล็ก บ.หนองน้ำเขียว - บ.ห้วยผักกูด ม.๕ ต.แม่กุ อ.แม่สอด จ.ตาก	- เพื่อให้ราษฎรใช้ถนนในการสัญจร และขนส่งพืชผลทางการเกษตร ได้รับความสะดวก และรวดเร็ว	- ขนาดกว้าง ๕.๐๐ ม. ระยะทาง ๒,๐๐๐ ม. หน้า ๐.๑๕ ม. พร้อมไหล่ทาง	๑,๕๐๐,๐๐๐	๑,๕๐๐,๐๐๐	-	-	-	จำนวนพื้นที่ ที่ก่อสร้าง	- ได้รับประโยชน์มีถนนที่มั่นคง แข็งแรงได้มาตรฐานในการใช้งาน เพิ่มมากขึ้น	อบต.แม่กุ
๒	ก่อสร้างสะพานคอนกรีตเสริมเหล็ก ข้ามลำห้วยนา สายอุ้มผาง - น้อเอ อ.อุ้มผาง จ.ตาก	- เพื่อให้ราษฎรใช้สะพานในการสัญจรขนส่งพืชผลทางการเกษตร ประหยัดค่าใช้จ่าย มีความสะดวก ปลอดภัย และรวดเร็วขึ้น	- ก่อสร้างสะพานคอนกรีตเสริมเหล็ก กว้าง ๗ ม. ยาว ๑๐ ม. จำนวน ๑ แห่ง	๙๐๐,๐๐๐	๙๐๐,๐๐๐	๙๐๐,๐๐๐	๙๐๐,๐๐๐	-	จำนวนแห่ง	- มีสะพานที่มั่นคง แข็งแรง ได้มาตรฐาน และมีความปลอดภัย ในการใช้งาน	ทต.อุ้มผาง
๓	ก่อสร้างห้องน้ำสาธารณะ	- เพื่อบริการห้องน้ำในสถานที่ ห้องเที่ยว	- ก่อสร้างห้องน้ำสาธารณะ จำนวน ๑ แห่ง	๔๐๐,๐๐๐	๑๐๐,๐๐๐	๑๐๐,๐๐๐	๖๐๐,๐๐๐	-	จำนวนแห่ง	- มีห้องน้ำสำหรับบริการ นักท่องเที่ยว	ทต.พบพระ
๔	ขุดสระกับเก็บน้ำเพื่อใช้ประโยชน์ ม.๓ บ.แม่กลอง ต.โมโกร กับต.แม่กลอง	- เพื่อให้ประชาชนได้ใช้น้ำเพื่อการอุปโภคบริโภค และทำการเกษตรอย่าง เพียงพอ	- ขุดสระกับเก็บน้ำ ขนาดกว้าง ๖๐ ม. ยาว ๔๕๐ ม. ลึกเฉลี่ย ๓ ม. จำนวน ๑ แห่ง	๕๐๐,๐๐๐	๕๐๐,๐๐๐	๕๐๐,๐๐๐	๕๐๐,๐๐๐	-	จำนวนแห่ง	- ประชาชนได้ใช้น้ำเพื่อการ อุปโภค บริโภค และทำการเกษตร อย่างเพียงพอ	อบต.โมโกร
๕	โครงการก่อสร้างถนน ค.ส.ล.จากบ้าน หนองน้ำเขียว -บ้านห้วยผักกูด หมู่ที่	เพื่อก่อสร้างถนน ค.ส.ล.หนองน้ำเขียว ถึงบ้านห้วยผักกูด ให้ได้มาตรฐาน	ถนน ค.ส.ล. ระยะทาง ๒,๐๐๐ ม. กว้าง ๕ ม. หน้า ๐.๑๕ ม. พร้อมไหล่ทาง	๑,๕๐๐,๐๐๐	๑,๕๐๐,๐๐๐	-	-	-	จากการสำรวจ ความพึงพอใจ ของผู้ใช้บริการ	ประชาชนได้รับการคมนาคมสะดวกขึ้น	อบต.แม่กุ
๖	โครงการก่อสร้างสะพานคอนกรีตเสริมเหล็ก	๑.เพื่อใช้สัญจรไปมา ๒.เพื่อให้น้ำไหลสะดวกไม่ท่วมขัง	สะพานข้ามลำห้วยนา สายอุ้มผาง น้อเอ กว้าง ๗ ม.ยาว ๑๐ ม.	๙๐๐,๐๐๐	๙๐๐,๐๐๐	๙๐๐,๐๐๐	๙๐๐,๐๐๐	-	ร้อยละ ๘๐ ของครัวเรือน ไม่ประสบปัญหา น้ำท่วมขัง และสามารถสัญจรไปมาได้สะดวก	มีสะพานสัญจรไป-มา สะดวก น้ำไม่ท่วมขังบ้านเรือน	ทต.อุ้มผาง

ที่	โครงการ	วัตถุประสงค์	เป้าหมาย (ผลผลิตของโครงการ)	งบประมาณและที่ผ่านมา					ตัวชี้วัด (KPI)	ผลลัพธ์ที่คาดว่าจะ ได้รับ	หน่วยงาน ที่รับผิดชอบ หลัก
				๒๕๖๑ (บาท)	๒๕๖๒ (บาท)	๒๕๖๓ (บาท)	๒๕๖๔ (บาท)	๒๕๖๕ (บาท)			
๗	โครงการบูรณะศาลที่ตึกคอนกรีต ทับหน้าถนนคอนกรีต	เพื่อให้ประชาชนมีเส้นทางในการ คมนาคมที่สะดวกและปลอดภัย	โครงการบูรณะศาลที่ตึกคอนกรีต ทับหน้าถนนคอนกรีต หมู่ที่ ๒,๗,๑ ตำบลหนองบัวใต้ เชื่อมต่อดำบล ประดาง อำเภอวังเจ้า จังหวัดตาก กว้าง ๕.๐๐ ม. ยาว ๔,๕๓๐ ม. หนา ๐.๐๕ ม.	๘,๐๐๐,๐๐๐	-	-	-	-	ความยาว ของถนน	ประชาชนมีเส้นทางในการ คมนาคมที่สะดวกและปลอดภัย	ทต.หนองบัวใต้
๘	โครงการก่อสร้างถนนคอนกรีต เสริมเหล็ก สายบ้านต้นม่วง หมู่ที่ ๑๓ ถึงหมู่ที่ ๕ บ้านห้วยเหล็ก	เพื่อให้ถนนได้มาตรฐานสามารถ สัญจรไปมาได้อย่างสะดวกและปลอดภัย	ก่อสร้างถนนคสล. กว้าง ๕ ม. ยาว ๙๐๐ ม. หนา ๐.๑๕ ม. ไหล่ถนนดินลูกรังตามสภาพพื้นที่ ข้างละ ๐.๕๐ ม. ยาว ๙๐๐ ม.	๕,๐๐๐,๐๐๐	๕,๐๐๐,๐๐๐	๕,๐๐๐,๐๐๐	๕,๐๐๐,๐๐๐	-	ประชาชน พึงพอใจ ร้อยละ ๘๐	การคมนาคมสะดวกและ ปลอดภัยยิ่งขึ้นถนนได้มาตรฐาน	อบต.แม่ท้อ
๙	โครงการก่อสร้างถนนคสล. หมู่ที่ ๓ บ้านบ่อไม้หว้า	เพื่อให้ประชาชนมีถนนใช้ในการสัญจร และคมนาคมที่สะดวกและปลอดภัย	ก่อสร้างถนน คสล. หมู่ที่ ๓ บ้านบ่อไม้หว้า ต.น้ำร้อน - หมู่ที่ ๘ บ้านสามไร่ ต.ไม้งาม กว้าง ๕ ม. ยาว ๗ กม.	๑๕,๗๐๐,๐๐๐	๑๕,๗๐๐,๐๐๐	๑๕,๗๐๐,๐๐๐	๑๕,๗๐๐,๐๐๐	-	ขนาดของ โครงการ ร้อยละความ พึงพอใจของ ประชาชน ร้อยละ ๘๐	ประชาชนมีถนนในการคมนาคม สัญจรที่สะดวก	อบต.น้ำร้อน
๑๐	โครงการก่อสร้างถนนคอนกรีต บ้านวังประจบถึงลานห้วยเตี๋ย ตำบลโป่งแดง (อ่างห้วยคลองไคร้) หมู่ที่ ๑	เพื่อให้ประชาชนมีถนนมาตรฐานใช้ใน การสัญจรไปมาได้สะดวกและปลอดภัย	ก่อสร้างถนนคอนกรีตเสริมเหล็ก กว้าง ๕ ม. ยาว ๑,๐๐๐ ม. หนา ๐.๑๕ ม. พร้อมไหล่ทางกว้าง ข้างละ ๐.๕๐ ม. หรือพื้นที่ไม่น้อย กว่า ๕,๐๐๐ ตร.ม.	๒,๐๗๗,๐๐๐	-	-	-	-	ร้อยละหรือ จำนวนครัวเรือน ประชาชน ที่มีการคมนาคม สะดวกรวดเร็ว เพิ่มมากขึ้น	ประชาชนมีเส้นทางในการ คมนาคมที่สะดวกและปลอดภัย ลดปัญหาอุบัติเหตุ	อบต.วังประจบ
๑๑	โครงการก่อสร้างถนน ค.ส.ล.จากบ้าน หนองน้ำเขียว -บ้านห้วยผักกูด หมู่ที่	เพื่อก่อสร้างถนน ค.ส.ล. หนองน้ำเขียว -บ้านห้วย ผักกูด ให้ได้มาตรฐาน	ถนน ค.ส.ล. ระยะทาง ๒,๐๐๐ ม. กว้าง ๕ ม. หนา ๐.๑๕ ม. พร้อมไหล่ทาง	๑,๕๐๐,๐๐๐	๑,๕๐๐,๐๐๐	-	-	-	จากการสำรวจ ความพึงพอใจ ผู้ใช้บริการ	ประชาชนได้รับการคมนาคม สะดวกขึ้น	อบต.แม่กุ  ๓๕๖

ที่	โครงการ	วัตถุประสงค์	เป้าหมาย (ผลผลิตของโครงการ)	งบประมาณและที่ผ่านมา					ตัวชี้วัด (KPI)	ผลลัพธ์ที่คาดว่าจะได้รับ	หน่วยงาน ที่รับผิดชอบหลัก
				๒๕๖๑ (บาท)	๒๕๖๒ (บาท)	๒๕๖๓ (บาท)	๒๕๖๔ (บาท)	๒๕๖๕ (บาท)			
๑๒	โครงการก่อสร้างถนน ค.ส.ล.ภายในหมู่บ้าน หมู่ที่ ๒ บ้านผาลาด	เพื่อก่อสร้างถนน ค.ส.ล.บ้านผาลาด ให้ได้มาตรฐาน	ถนน ค.ส.ล.ระยะทาง ๕๐๐ ม. กว้าง ๕ ม. หน้า ๐.๑๕ ม.	๑,๑๒๕,๐๐๐	๒,๒๕๐,๐๐๐	๓,๓๗๕,๐๐๐	๔,๕๐๐,๐๐๐	-	จากการสำรวจความพึงพอใจผู้ใช้บริการ	ประชาชนได้รับการคมนาคมสะดวกขึ้น	อบต.แม่กุ
๑๓	โครงการก่อสร้างถนน ค.ส.ล.ภายในหมู่บ้าน หมู่ที่ ๓ บ้านห้วยผักหละ	เพื่อก่อสร้างถนน ค.ส.ล.บ้านห้วยผักหละ ให้ได้มาตรฐาน	ถนน ค.ส.ล.ระยะทาง ๕๐๐ ม. กว้าง ๕ ม. หน้า ๐.๑๕ ม.	๑,๑๒๕,๐๐๐	๒,๒๕๐,๐๐๐	๓,๓๗๕,๐๐๐	๔,๕๐๐,๐๐๐	-	จากการสำรวจความพึงพอใจผู้ใช้บริการ	ประชาชนได้รับการคมนาคมสะดวกขึ้น	อบต.แม่กุ
๑๔	โครงการก่อสร้างถนน ค.ส.ล.ภายในหมู่บ้าน หมู่ที่ ๔ บ้านปุเตอ์	เพื่อก่อสร้างถนน ค.ส.ล.บ้านปุเตอ์ ให้ได้มาตรฐาน	ถนน ค.ส.ล.ระยะทาง ๕๐๐ ม. กว้าง ๕ ม. หน้า ๐.๑๕ ม.	๑,๑๒๕,๐๐๐	๒,๒๕๐,๐๐๐	๓,๓๗๕,๐๐๐	๔,๕๐๐,๐๐๐	-	จากการสำรวจความพึงพอใจผู้ใช้บริการ	ประชาชนได้รับการคมนาคมสะดวกขึ้น	อบต.แม่กุ
๑๕	โครงการก่อสร้างถนน ค.ส.ล.ภายในหมู่บ้าน หมู่ที่ ๕ บ้านหนองน้ำเขียว	เพื่อก่อสร้างถนน ค.ส.ล.บ้านหนองน้ำเขียว ให้ได้มาตรฐาน	ถนน ค.ส.ล.ระยะทาง ๒๗๐ ม. กว้าง ๔ ม. หน้า ๐.๑๕ ม. พร้อมขยายไหล่ทาง	๕๐๐,๐๐๐	๑,๐๐๐,๐๐๐	๑,๕๐๐,๐๐๐	๒,๐๐๐,๐๐๐	-	จากการสำรวจความพึงพอใจผู้ใช้บริการ	ประชาชนได้รับการคมนาคมสะดวกขึ้น	อบต.แม่กุ
๑๖	โครงการก่อสร้างถนน ค.ส.ล.ภายในหมู่บ้าน หมู่ที่ ๗ บ้านแม่กุน้อย	เพื่อก่อสร้างถนน ค.ส.ล.บ้านแม่กุน้อย ให้ได้มาตรฐาน	ถนน ค.ส.ล.ระยะทาง ๕๐๐ ม. กว้าง ๕ ม. หน้า ๐.๑๕ ม.	๑,๑๒๕,๐๐๐	๒,๒๕๐,๐๐๐	๓,๓๗๕,๐๐๐	๔,๕๐๐,๐๐๐	-	จากการสำรวจความพึงพอใจผู้ใช้บริการ	ประชาชนได้รับการคมนาคมสะดวกขึ้น	อบต.แม่กุ
๑๗	โครงการก่อสร้างถนน ค.ส.ล.ภายในหมู่บ้าน หมู่ที่ ๙ บ้านแม่กุใหม่ท่าซุง	เพื่อก่อสร้างถนน ค.ส.ล.บ้านแม่กุใหม่ท่าซุง ให้ได้มาตรฐาน	ถนน ค.ส.ล.ระยะทาง ๓,๕๕๐ ม. กว้าง ๔ ม. หรือมีพื้นที่ไม่น้อยกว่า ๑๔,๒๐๐ ตร.ม.	๖,๙๐๘,๐๐๐	๖,๙๐๘,๐๐๐	-	-	-	จากการสำรวจความพึงพอใจผู้ใช้บริการ	ประชาชนได้รับการคมนาคมสะดวกขึ้น	อบต.แม่กุ
๑๘	โครงการก่อสร้างถนน ค.ส.ล.ภายในหมู่บ้าน หมู่ที่ ๑๐ บ้านโคกขวย	เพื่อก่อสร้างถนน ค.ส.ล.บ้านโคกขวย ให้ได้มาตรฐาน	ถนน ค.ส.ล.ระยะทาง ๕๐๐ ม. กว้าง ๕ ม. หน้า ๐.๑๕ ม.	๑,๑๒๕,๐๐๐	๒,๒๕๐,๐๐๐	๓,๓๗๕,๐๐๐	๔,๕๐๐,๐๐๐	-	จากการสำรวจความพึงพอใจผู้ใช้บริการ	ประชาชนได้รับการคมนาคมสะดวกขึ้น	อบต.แม่กุ
๑๙	โครงการวางท่อระบายน้ำ ภายในเขตพื้นที่ หมู่ที่ ๑ บ้านแม่กุหลวง	เพื่อก่อสร้างถนน ค.ส.ล.บ้านแม่กุหลวง ให้ได้มาตรฐาน	ท่อระบายน้ำเส้นผ่าศูนย์กลาง ๖๐ ซม. ยาว ๕๐๐ ม. จำนวน ๓ สาย	๗,๕๐๐,๐๐๐	๑๕,๐๐๐,๐๐๐	๒๒,๕๐๐,๐๐๐	-	-	จากการสำรวจความพึงพอใจผู้ใช้บริการ	มีจุดระบายน้ำที่สะดวก	อบต.แม่กุ
๒๐	โครงการก่อสร้างพังกันน้ำกั้นตลิ่งพังหมู่ที่ ๙ บ้านแม่กุใหม่ท่าซุง	เพื่อก่อสร้างพังกันน้ำบ้านแม่กุใหม่ท่าซุงให้ได้มาตรฐาน	จำนวน ๑ แห่ง	๑๐,๐๐๐,๐๐๐	๒๐,๐๐๐,๐๐๐	๓๐,๐๐๐,๐๐๐	๔๐,๐๐๐,๐๐๐	-	จากการสำรวจความพึงพอใจของผู้ใช้บริการ	รักษาพื้นที่ขอบตลิ่งให้แข็งแรง	อบต.แม่กุ

ที่	โครงการ	วัตถุประสงค์	เป้าหมาย (ผลผลิตของโครงการ)	งบประมาณและที่ผ่านมา					ตัวชี้วัด (KPI)	ผลลัพธ์ที่คาดว่าจะ ได้รับ	หน่วยงาน ที่รับผิดชอบ หลัก
				๒๕๖๑ (บาท)	๒๕๖๒ (บาท)	๒๕๖๓ (บาท)	๒๕๖๔ (บาท)	๒๕๖๕ (บาท)			
๒๑	โครงการก่อสร้างพังกั้นน้ำกั้นตลิ่ง พังกั้นที่ ๑ บ้านแม่กุหลวง	เพื่อก่อสร้างพังกั้นน้ำบ้านแม่ กุหลวง ให้ได้มาตรฐาน	จำนวน ๑ แห่ง	๑๐,๐๐๐,๐๐๐	๒๐,๐๐๐,๐๐๐	๓๐,๐๐๐,๐๐๐	๔๐,๐๐๐,๐๐๐	-	จากการ สำรวจความ พึงพอใจของ ผู้ใช้บริการ	รักษาพื้นที่ขอบตลิ่งให้แข็งแรง	อบต.แม่กุ
๒๒	โครงการก่อสร้างสะพานในพื้นที่ หมู่บ้านแม่กุหลวง	เพื่อก่อสร้างสะพาน บ้าน แม่กุหลวง ให้ได้มาตรฐาน	ก่อสร้างสะพาน หมู่ที่ ๑ บ้านแม่กุหลวง	๑,๐๐๐,๐๐๐	๑,๐๐๐,๐๐๐	-	-	-	จากการสำรวจ ความพึงพอใจขอ ผู้ใช้บริการ	ประชาชนได้รับการ คมนาคมสะดวกขึ้น	อบต.แม่กุ
๒๓	โครงการก่อสร้างสะพานในพื้นที่ หมู่บ้านผาลาด	เพื่อก่อสร้างสะพาน บ้าน ผาลาด ให้ได้มาตรฐาน	ก่อสร้างสะพาน หมู่ที่ ๒ บ้านผาลาด	๑,๐๐๐,๐๐๐	๑,๐๐๐,๐๐๐	-	-	-	จากการสำรวจ ความพึงพอใจขอ ผู้ใช้บริการ	ประชาชนได้รับการ คมนาคมสะดวกขึ้น	อบต.แม่กุ
๒๔	โครงการก่อสร้างสะพานในพื้นที่ หมู่บ้านห้วยผักทะเล	เพื่อก่อสร้างสะพาน บ้าน ห้วยผักทะเล ให้ได้มาตรฐาน	ก่อสร้างสะพาน หมู่ที่ ๓ บ้านห้วยผักทะเล	๑,๐๐๐,๐๐๐	๑,๐๐๐,๐๐๐	-	-	-	จากการสำรวจ ความพึงพอใจขอ ผู้ใช้บริการ	ประชาชนได้รับการ คมนาคมสะดวกขึ้น	อบต.แม่กุ
๒๕	โครงการก่อสร้างสะพานในพื้นที่ หมู่บ้านปุเตอร์	เพื่อก่อสร้างสะพาน บ้าน ปุเตอร์ ให้ได้มาตรฐาน	ก่อสร้างสะพาน หมู่ที่ ๔ บ้านปุเตอร์	๑,๐๐๐,๐๐๐	๑,๐๐๐,๐๐๐	-	-	-	จากการสำรวจ ความพึงพอใจขอ ผู้ใช้บริการ	ประชาชนได้รับการ คมนาคมสะดวกขึ้น	อบต.แม่กุ
๒๖	โครงการก่อสร้างสะพานในพื้นที่ หมู่บ้านหนองน้ำเขียว	เพื่อก่อสร้างสะพาน บ้าน หนองน้ำเขียว ให้ได้ มาตรฐาน	ก่อสร้างสะพาน หมู่ที่ ๕ บ้านหนองน้ำเขียว	๑,๐๐๐,๐๐๐	๑,๐๐๐,๐๐๐	-	-	-	จากการสำรวจ ความพึงพอใจขอ ผู้ใช้บริการ	ประชาชนได้รับการ คมนาคมสะดวกขึ้น	อบต.แม่กุ
๒๗	โครงการก่อสร้างสะพานในพื้นที่ หมู่บ้านแม่กุน้อย	เพื่อก่อสร้างสะพาน บ้าน แม่กุน้อย ให้ได้มาตรฐาน	ก่อสร้างสะพาน หมู่ที่ ๗ บ้านแม่กุน้อย	๑,๐๐๐,๐๐๐	๑,๐๐๐,๐๐๐	-	-	-	จากการสำรวจ ความพึงพอใจขอ ผู้ใช้บริการ	ประชาชนได้รับการ คมนาคมสะดวกขึ้น	อบต.แม่กุ
๒๘	โครงการก่อสร้างสะพานในพื้นที่ หมู่บ้านแม่กุนือ	เพื่อก่อสร้างสะพาน บ้าน แม่กุนือ ให้ได้มาตรฐาน	ก่อสร้างสะพาน หมู่ที่ ๘ บ้านแม่กุนือ	๑,๐๐๐,๐๐๐	๑,๐๐๐,๐๐๐	-	-	-	จากการสำรวจ ความพึงพอใจขอ ผู้ใช้บริการ	ประชาชนได้รับการ คมนาคมสะดวกขึ้น	อบต.แม่กุ
๒๙	โครงการก่อสร้างสะพานในพื้นที่ หมู่บ้านแม่กุใหม่ท่าซุง	เพื่อก่อสร้างสะพาน บ้าน แม่กุใหม่ท่าซุง ให้ได้ มาตรฐาน	ก่อสร้างสะพาน หมู่ที่ ๙ บ้านแม่กุใหม่ท่าซุง	๑,๐๐๐,๐๐๐	๑,๐๐๐,๐๐๐	-	-	-	จากการสำรวจ ความพึงพอใจ ผู้ใช้บริการ	ประชาชนได้รับการ คมนาคมสะดวกขึ้น	อบต.แม่กุ

ที่	โครงการ	วัตถุประสงค์	เป้าหมาย (ผลผลิตของโครงการ)	งบประมาณและที่ผ่านมา					ตัวชี้วัด (KPI)	ผลลัพธ์ที่คาดว่าจะได้รับ	หน่วยงาน ที่รับผิดชอบหลัก
				๒๕๖๑ (บาท)	๒๕๖๒ (บาท)	๒๕๖๓ (บาท)	๒๕๖๔ (บาท)	๒๕๖๕ (บาท)			
๓๐	โครงการก่อสร้างสะพานกายพื้นที่หมู่บ้านโกช่วย	เพื่อก่อสร้างสะพาน บ้านโกช่วย ให้ได้มาตรฐาน	ก่อสร้างสะพาน หมู่ที่ ๑๐ บ้านโกช่วย	๑,๐๐๐,๐๐๐	๑,๐๐๐,๐๐๐	-	-	-	จากการสำรวจความพึงพอใจผู้ให้บริการ	ประชาชนได้รับการคมนาคมสะดวกขึ้น	อบต.แม่กุ
๓๑	โครงการก่อสร้างถนนลาดยางถนนสาบ้านแม่กุใหม่ท่าซุง หมู่ที่ ๙	เพื่อก่อสร้างถนนลาดยางบ้านแม่กุใหม่ท่าซุง ให้ได้มาตรฐาน	ถนนลาดยาง ระยะทาง ๘๐๐ ม. กว้าง ๖ ม. หรือมีพื้นที่ไม่น้อยกว่า	๑,๐๐๐,๐๐๐	๒,๐๐๐,๐๐๐	-	-	-	จากการสำรวจความพึงพอใจผู้ให้บริการ	ประชาชนได้รับการคมนาคมสะดวกขึ้น	อบต.แม่กุ
๓๒	โครงการก่อสร้างฝาย ค.ส.ล. แตรแบ่งห้วยลึก หมู่ที่ ๙ บ้านแม่กุใหม่ท่าซุง	เพื่อสร้างฝายกักเก็บน้ำบ้านแม่กุใหม่ท่าซุง ให้ได้มาตรฐาน	จำนวน ๑ แห่ง	๑,๕๐๐,๐๐๐	๑,๕๐๐,๐๐๐	๑,๕๐๐,๐๐๐	๑,๕๐๐,๐๐๐	-	จากการสำรวจความพึงพอใจผู้ให้บริการ	มีการบริหารแหล่งน้ำที่เป็นระบบ	อบต.แม่กุ
๓๓	ก่อสร้างถนน ค.ส.ล. ทางเข้าอ่างแม่ปุย หมู่ ๕	เพื่อให้การสัญจรสะดวกขึ้น	ปรับปรุงถนนตามแบบแปลนที่เทศบาลกำหนด	๕๐๐,๐๐๐	๑,๕๐๐,๐๐๐	๑,๕๐๐,๐๐๐	๑,๕๐๐,๐๐๐	-	ก่อสร้างถนน	การสัญจรสะดวกขึ้น	ทต.สามเงา
๓๔	ก่อสร้างแนวเรียงหินริมตลิ่งป้องกันตลิ่งริมแม่น้ำปิง	เพื่อป้องกันปัญหาตลิ่งพังและป้องกันน้ำท่วม	ก่อสร้างแนวหินริมแม่น้ำปิง	๕,๐๐๐,๐๐๐	๕,๐๐๐,๐๐๐	๕,๐๐๐,๐๐๐	๕,๐๐๐,๐๐๐	-	แนวหินริมแม่น้ำปิง	ตลิ่งไม่พัง	ทต.สามเงา
๓๕	โครงการก่อสร้างถนนลาดยางบ้านเก้ารวมไทย ถึงบ่อลูกรังเขาแก้ว ต.วาเล่ย์ อ.พพระ	เพื่อให้ประชาชนได้ใช้เส้นทางสัญจรไปมาได้อย่างสะดวก	ก่อสร้างถนนลาดยาง กว้าง ๗ เมตรยาว ๕,๐๐๐ เมตร	๑,๙๕๐,๐๐๐	๑,๙๕๐,๐๐๐	๑,๙๕๐,๐๐๐	๑,๙๕๐,๐๐๐	-	จำนวน ๑ เส้น	ประชาชนได้ใช้เส้นทางสัญจรไปมาได้อย่างสะดวก	อบต.รวมไทย
๓๖	โครงการก่อสร้างถนนลาดยางจากห้วยน้ำตัน บ้านทหารผ่านศึก ม.๔ - เขาแหลม ตำบลวาเล่ย์	เพื่อให้ประชาชนได้ใช้เส้นทางสัญจรไปมาได้อย่างสะดวก	ก่อสร้างถนนลาดยาง ระยะทาง ขนาดความกว้าง ๗ เมตร ความยาว ๕,๐๐๐ เมตร	๒๐,๐๐๐,๐๐๐	๒๐,๐๐๐,๐๐๐	๒๐,๐๐๐,๐๐๐	๒๐,๐๐๐,๐๐๐	-	จำนวน ๑ เส้น	ประชาชนได้ใช้เส้นทางสัญจรไปมาได้อย่างสะดวก	อบต.รวมไทย
๓๗	โครงการขุดลอกอ่างเก็บน้ำบ้านห้วยน้ำเย็น ม.๗	เพื่อให้เก็บน้ำไว้ใช้เพื่อการเกษตรและบริโภค	อ่างเก็บน้ำเพื่อการเกษตร	๑๐,๐๐๐,๐๐๐	๑๐,๐๐๐,๐๐๐	๑๐,๐๐๐,๐๐๐	๑๐,๐๐๐,๐๐๐	-	จำนวน ๑ แห่ง	ประชาชนมีแหล่งน้ำใช้เพื่อการเกษตรและบริโภค	อบต.รวมไทย
๓๘	โครงการก่อสร้างถนนลาดยางเชื่อมพื้นที่ ๔ ตำบล เส้นบ้านเสริมสุข ต.รวมไทย - ม.๔ ต.ศรีราชบุรี -ม.๑๓ ต.ช่องแคบ - ตำบลรวมไทยฯ	เพื่อให้ประชาชนได้ใช้เส้นทางสัญจรไปมาได้อย่างสะดวก	ก่อสร้างถนนลาดยาง ระยะทาง ขนาดความกว้าง ๗ เมตร ความยาว ๑๕,๐๐๐ เมตร	๕๐,๐๐๐,๐๐๐	๕๐,๐๐๐,๐๐๐	๕๐,๐๐๐,๐๐๐	๕๐,๐๐๐,๐๐๐	-	จำนวน ๑ เส้น	ประชาชนได้ใช้เส้นทางสัญจรไปมาได้อย่างสะดวก	อบต.รวมไทย

ที่	โครงการ	วัตถุประสงค์	เป้าหมาย (ผลผลิตของโครงการ)	งบประมาณและที่ผ่านมา					ตัวชี้วัด (KPI)	ผลลัพธ์ที่คาดว่าจะได้รับ	หน่วยงาน ที่รับผิดชอบหลัก
				๒๕๖๑ (บาท)	๒๕๖๒ (บาท)	๒๕๖๓ (บาท)	๒๕๖๔ (บาท)	๒๕๖๕ (บาท)			
๓๙	โครงการก่อสร้างท่อเหลี่ยมคอนกรีตเสริมเหล็ก	๑.เพื่อใช้สัญจรไปมา ๒.เพื่อให้น้ำไหลสะดวกไม่ท่วมขัง	ก่อสร้างท่อเหลี่ยมข้ามลำห้วยนาสายอุ้มผาง-ปะหละทะ กว้าง ๗ ม. ยาว ๑๐ ม.	๕๐๐,๐๐๐	๕๐๐,๐๐๐	๕๐๐,๐๐๐	๕๐๐,๐๐๐	-	ร้อยละ ๘๐ ของครัวเรือนไม่ประสบปัญหา น้ำท่วมขัง และสามารถสัญจรไปมาได้สะดวก	มีสะพานสัญจรไปมา สะดวก น้ำไม่ท่วมขังบ้านเรือน	ทต.อุ้มผาง
๔๐	โครงการก่อสร้างถนนคอนกรีตเสริมเหล็กหมู่ที่ ๖ บ้านแม่กลองน้อยเชื่อมต่อดำบลคีรีราษฎร์	เพื่อความสะดวกแก่การสัญจรในการเดินทางคมนาคมที่ดีขึ้น	ก่อสร้างถนนคสล.ขนาดกว้าง ๔ เมตร ยาว ๔๕๐ เมตร หนา ๐.๑๕ เมตร	๙๙๐,๐๐๐	๙๙๐,๐๐๐	๙๙๐,๐๐๐	๙๙๐,๐๐๐	-	ได้ใช้ถนนคสล.	ประชาชนสามารถใช้ถนนในการสัญจรได้อย่างสะดวก และปลอดภัย	อบต.โมโกร
๔๑	โครงการก่อสร้างถนนคอนกรีตเสริมเหล็กบ้านถ่อ หมู่ที่ ๒	เพื่อให้ประชาชนได้รับความสะดวกในการสัญจร	กว้าง ๕ เมตร ยาว ๒,๐๐๐ เมตร หนา ๐.๑๕ เมตร	๕,๖๔๒,๐๐๐	๕,๖๔๒,๐๐๐	๕,๖๔๒,๐๐๐	๕,๖๔๒,๐๐๐	-	ระยะทาง (เมตร)	ประชาชนได้รับความสะดวกในการสัญจร	ทต.แม่จัน
๔๒	โครงการเรียงหินกันตลิ่งพัง (พื้นที่)	เพื่อป้องกันน้ำกัดเซาะตลิ่งพัง	เรียงหินบริเวณลำห้วยนา ๕๐๐ ตร.ม. เชื่อมระหว่างหมู่ ๑ ทต.อุ้มผาง-หมู่ ๖ อบต.อุ้มผาง	๗๕๐,๐๐๐	๗๕๐,๐๐๐	๗๕๐,๐๐๐	๗๕๐,๐๐๐	-	ร้อยละ ๘๐ ของจำนวนประชาชนไม่ได้รับผลกระทบจากตลิ่งพัง และน้ำท่วมฉับพลัน น้ำป่าไหลหลาก	แก้ไขปัญหาตลิ่งพัง และน้ำไม่ท่วมขัง บ้านเรือนประชาชน	เทศบาลตำบลอุ้มผาง
๔๓	โครงการขุดลอกลำห้วยแม่กลอง หมู่ที่ ๓ บ้านแม่กลองคี ตำบลโมโกรเชื่อมต่อดำบลแม่กลอง	เพื่อแก้ปัญหา น้ำท่วมขังและน้ำหลากในหมู่บ้านและพื้นที่การเกษตร	ขุดลอกลำห้วยแม่กลอง ขนาดปากกว้างเฉลี่ย ๒๕ เมตร ก้นกว้างเฉลี่ย ๑๙ เมตร ลึกเฉลี่ย ๓ เมตร (ขุดลึกเฉลี่ย ๑.๕๐ เมตร) ยาว ๙๐๐ เมตร	๑,๐๐๐,๐๐๐	๑,๐๐๐,๐๐๐	๑,๐๐๐,๐๐๐	๑,๐๐๐,๐๐๐	-	จำนวนผู้ได้รับผลกระทบน้ำไหลหลากลดลง	พื้นที่หมู่บ้านและพื้นที่การเกษตรไม่เกิด ปัญหาน้ำท่วมขังและน้ำไหลหลาก	อบต.โมโกร
๔๔	โครงการก่อสร้างสะพานคอนกรีตเสริมเหล็ก	เพื่อให้ประชาชนใช้สัญจรได้อย่างสะดวกยิ่งขึ้น	ก่อสร้างสะพาน คสล. หมู่ที่ ๓ บ้านเดลอกี เชื่อมต่อกับตำบลแม่จัน	๑,๒๘๙,๐๐๐	๑,๒๘๙,๐๐๐	๑,๒๘๙,๐๐๐	๑,๒๘๙,๐๐๐	-	สะพานกว้าง ๔ ม. ยาว ๒๐ ม.	การคมนาคม สะดวกและปลอดภัยมากขึ้น	ทต.แม่กลอง

ที่	โครงการ	วัตถุประสงค์	เป้าหมาย (ผลผลิตของโครงการ)	งบประมาณและที่ผ่านมา					ตัวชี้วัด (KPI)	ผลลัพธ์ที่คาดว่าจะได้รับ	หน่วยงาน ที่รับผิดชอบหลัก
				๒๕๖๑ (บาท)	๒๕๖๒ (บาท)	๒๕๖๓ (บาท)	๒๕๖๔ (บาท)	๒๕๖๕ (บาท)			
๔๕	โครงการก่อสร้างสะพานคอนกรีตเสริมเหล็ก	เพื่อให้ประชาชนใช้สัญจรได้อย่างสะดวกยิ่งขึ้น	ก่อสร้างสะพาน คสล. หมู่ที่ ๒ บ้านแม่กลองเก่าข้ามลำห้วยป่าไผ่	๗๐๐,๐๐๐	๗๐๐,๐๐๐	๗๐๐,๐๐๐	๗๐๐,๐๐๐	-	สะพานกว้าง ๔ เมตร ยาว ๑๐ เมตร ไม่มีทางเท้า	การคมนาคม สะดวกและปลอดภัยมากขึ้น	ทต.แม่กลอง
รวม ๔๕ โครงการ		-	-	๑๘๘,๓๓๑,๐๐๐	๒๑๓,๕๗๙,๐๐๐	๒๒๙,๗๙๖,๐๐๐	๒๒๘,๙๒๑,๐๐๐	-	-	-	-

## ๑.๔ แผนงานการเกษตร

ที่	โครงการ	วัตถุประสงค์	เป้าหมาย (ผลผลิตของโครงการ)	งบประมาณและที่ผ่านมา					ตัวชี้วัด (KPI)	ผลลัพธ์ที่คาดว่าจะได้รับ	หน่วยงาน ที่รับผิดชอบหลัก
				๒๕๖๑ (บาท)	๒๕๖๒ (บาท)	๒๕๖๓ (บาท)	๒๕๖๔ (บาท)	๒๕๖๕ (บาท)			
๑	โครงการขุดลอกหนองคลองน้ำลัด บ้านเกาะตาเถียร หมู่ที่ ๑ ต.ไม้งาม อ.เมืองตาก จ.ตาก	๑. เพื่อแก้ไขปัญหาภัยแล้งในช่วงฤดูฝน ๒. เพื่อเป็นแหล่งกักเก็บน้ำและสำหรับใช้เป็นแหล่งน้ำเพื่อการเกษตรเลี้ยงสัตว์ และการประมง ๓. เพื่อเพิ่มพื้นที่รับน้ำ แก้ไขปัญหาน้ำท่วมพื้นที่ ๓ ตำบลคือ ไม้งาม หัวเดียว และหนองหลวง	ขนาดพื้นที่โดยประมาณ ๗ ไร่ ลึกเฉลี่ย ๓ เมตร	๑,๕๐๐,๐๐๐	-	-	-	-	ขนาดของพื้นที่ขุดลอก	สามารถแก้ไขปัญหาภัยแล้งในช่วงฤดูแล้งและสามารถกักเก็บน้ำเพื่อเป็นแหล่งน้ำเพื่อการเกษตร เลี้ยงสัตว์และประมงได้ สามารถป้องกันแก้ไขปัญหา น้ำท่วมได้	ทต.ไม้งาม
๒	โครงการขุดลอกคลองวังเจ้า หมู่ ๑ บ้านวังเจ้าต.เชียงทอง อ.วังเจ้า จ.ตาก เชื่อมต่อ หมู่ที่ ๕ บ้านต้นคา ต.เชียงทอง อ.วังเจ้า จ.ตาก	เพื่อแก้ไขปัญหาการขาดแคลนน้ำ สำหรับการทำการเกษตร	ขุดลอกคลองวังเจ้า ขนาดความกว้างกันคลอง เฉลี่ย ๒๐.๐๐ เมตร ความลึก เฉลี่ยจากท้องคลองเดิม ๑.๕๐ เมตร ความยาว ๔,๔๐๐ เมตร หรือมีปริมาณดินขุดไม่น้อยกว่า ๒๐๐,๐๒๔ ลบ.ม. พร้อมปรับเกลี่ยตกแต่งดินขุด	๑,๙๒๓,๐๐๐	๑,๙๒๓,๐๐๐	๑,๙๒๓,๐๐๐	๑,๙๒๓,๐๐๐	-	เกษตรกร จำนวน ๕๐๐ ราย	ลดรายจ่าย เพิ่มรายได้ของเกษตรกร	ทต.วังเจ้า
๓	โครงการติดตั้งเครื่องสูบน้ำขนาดใหญ่ และปรับปรุงเหมืองส่งน้ำเพื่อใช้ในการเกษตร หมู่ ๑ ต.เชียงทอง อ.วังเจ้า จังหวัดตาก	เพื่อแก้ไขปัญหาการขาดแคลนน้ำ และให้สามารถมีแหล่งน้ำ สำหรับการทำการเกษตร	- ติดตั้งเครื่องสูบน้ำขนาดใหญ่ จำนวน ๑ เครื่อง ปรับปรุงเหมืองส่งน้ำระยะทาง ๓,๙๗๔ ม.	๒,๐๙๗,๐๐๐	-	-	-	-	เกษตรกร จำนวน ๒๐๐ ราย	ประชากร หมู่ที่ ๑ ต.เชียงทอง จำนวน ๒๐๐ ครัวเรือน มีน้ำใช้เพื่อการเกษตรตลอดปี	ทต.วังเจ้า
๔	ขุดลอกอ่างเก็บน้ำพร้อมสปิงเวย์ หมู่ที่ ๑๐	เพื่อให้ประชาชนมีแหล่งน้ำไว้ใช้ในการเกษตร	อ่างเก็บน้ำห้วยแม่บอน หมู่ที่ ๑๐ เขตติดต่อหมู่ที่ ๑๒ ตำบลตากออก	๕,๐๐๐,๐๐๐	-	-	-	-	จำนวน ๑ แห่ง	ประชาชนมีแหล่งน้ำไว้ใช้ในการเกษตร	อบต.แม่สลิค

ที่	โครงการ	วัตถุประสงค์	เป้าหมาย (ผลผลิตของโครงการ)	งบประมาณและที่ผ่านมา					ตัวชี้วัด (KPI)	ผลลัพธ์ที่คาดว่าจะได้รับ	หน่วยงาน ที่รับผิดชอบหลัก
				๒๕๖๑ (บาท)	๒๕๖๒ (บาท)	๒๕๖๓ (บาท)	๒๕๖๔ (บาท)	๒๕๖๕ (บาท)			
๕	โครงการก่อสร้างระบบประปาขนาดใหญ่ หมู่ที่ ๑๒ บ้านใหม่แม่บอน	เพื่อการอุปโภค บริโภคและการเกษตรของประชาชนที่เพียงพอและสะดวกสบาย	ก่อสร้างระบบประปาขนาดใหญ่ บริเวณจุดประปาเดิม หมู่ที่ ๑๒ บ้านใหม่แม่บอน	-	๕,๐๐๐,๐๐๐	-	-	-	มีประปาขนาดใหญ่ จำนวน ๑ แห่ง	ประชาชนมีน้ำในการอุปโภคบริโภคและทำการเกษตรที่เพียงพอ	อบต.ตากออก
๖	ก่อสร้างระบบโรงสูบน้ำดิบ ระบบผลิตน้ำประปาและระบบสูบน้ำจ่ายน้ำประปาจากกริมแม่น้ำปิง ตำบลเกาะตะเภา ผ่านตำบลทุ่งกระเซาะและตำบลท้องฟ้า	เพื่อให้ประชาชนมีน้ำใช้ในการเกษตรและอุปโภคบริโภค	ขยายเขตประปาหมู่บ้าน	-	-	๒,๐๐๐,๐๐๐	-	-	ระบบประปา ๑ แห่ง	ประชาชนมีน้ำใช้ในการอุปโภคบริโภคอย่างเพียงพอ	อบต.ท้องฟ้า
รวม ๖ โครงการ		-	-	๑๐,๕๒๐,๐๐๐	๖,๙๒๓,๐๐๐	๓,๙๒๓,๐๐๐	๑,๙๒๓,๐๐๐	-	-	-	-

## ๑.๕ แผนงานการพาณิชย์

ที่	โครงการ	วัตถุประสงค์	เป้าหมาย (ผลผลิตของโครงการ)	งบประมาณและที่ผ่านมา					ตัวชี้วัด (KPI)	ผลลัพธ์ที่คาดว่าจะได้รับ	หน่วยงาน ที่รับผิดชอบหลัก
				๒๕๖๑ (บาท)	๒๕๖๒ (บาท)	๒๕๖๓ (บาท)	๒๕๖๔ (บาท)	๒๕๖๕ (บาท)			
๑	โครงการก่อสร้างระบบประปา จุดสนามกีฬาอบต. แม่กุ	เพื่อก่อสร้างระบบประปาจุดสนามกีฬา อบต.แม่กุ ให้ได้มาตรฐาน	จำนวน ๑ แห่ง	๑,๐๐๐,๐๐๐	๑,๐๐๐,๐๐๐	๑,๐๐๐,๐๐๐	๑,๐๐๐,๐๐๐	-	จากการสำรวจ ความพึงพอใจ ของผู้ใช้บริการ	ประชาชนมีน้ำเพื่ออุปโภคบริโภค ที่สะอาด	อบต.แม่กุ
รวม ๑ โครงการ		-	-	๑,๐๐๐,๐๐๐	๑,๐๐๐,๐๐๐	๑,๐๐๐,๐๐๐	๑,๐๐๐,๐๐๐	-	-	-	-

ยุทธศาสตร์จังหวัดตาก ๑ การพัฒนาคุณภาพชีวิตประชาชน และแก้ไขปัญหาความยากจน และ ๓ การพัฒนาผลิตภาพทางการเกษตร

๒. ยุทธศาสตร์ด้านส่งเสริมคุณภาพชีวิต

๒.๑ แผนงานการศึกษา

ที่	โครงการ	วัตถุประสงค์	เป้าหมาย (ผลผลิตของโครงการ)	งบประมาณและที่ผ่านมา					ตัวชี้วัด (KPI)	ผลลัพธ์ที่คาดว่าจะได้รับ	หน่วยงาน ที่รับผิดชอบหลัก
				๒๕๖๑ (บาท)	๒๕๖๒ (บาท)	๒๕๖๓ (บาท)	๒๕๖๔ (บาท)	๒๕๖๕ (บาท)			
๑	จัดซื้อเครื่องเล่นสนามกลางแจ้ง	- เพื่อให้มีเครื่องเล่นสนามกลางแจ้ง ให้เด็กเล็กได้ใช้ออกกำลังกาย ประสบการณ์ให้เพียงพอ	ศพด.มีเครื่องเล่นสนามกลางแจ้ง จำนวน ๒ ชุด สำหรับ ศพด. ๒ แห่งๆ ละ ๑ ชุด	๑๕๐,๐๐๐	-	-	-	-	จำนวนชุด	- ศพด.มีเครื่องเล่นสนามไว้ให้ เด็กได้เล่นเสริมประสบการณ์	ทต.ท่าสายลวด
๒	โครงการก่อสร้างอาคารอเนกประสงค์ ศูนย์พัฒนาเด็กเล็กเทศบาลตำบล ท่าสายลวด	เพื่อโครงการก่อสร้างอาคาร อเนกประสงค์ ศูนย์พัฒนาเด็กเล็ก เทศบาลตำบลท่าสายลวด	ศูนย์พัฒนาเด็กเล็ก	-	๒,๐๐๐,๐๐๐	-	-	-	อาคาร อเนกประสงค์ จำนวน ๑ หลัง	ศูนย์พัฒนาเด็กเล็กเทศบาลตำบล ท่าสายลวดมีอาคารอเนกประสงค์ ไว้สำหรับจัดกิจกรรมต่างๆ	ทต.ท่าสายลวด
๓	โครงการจัดซื้อครุภัณฑ์คอมพิวเตอร์ สำหรับ รร.อนุบาลฯ	- เพื่อให้นักเรียนฝึกปฏิบัติได้อย่าง ถูกวิธี และครบตามจำนวน	มีครุภัณฑ์คอมพิวเตอร์ และเครื่องสำรองไฟครบ ตามจำนวน	-	๒๐๐,๐๐๐	๒๐๐,๐๐๐	๒๐๐,๐๐๐	-	จัดโครงการ/ กิจกรรม	- มีครุภัณฑ์คอม พิวเตอร์ และเครื่องสำรองไฟครบตาม จำนวน	ทต.พพบพระ
๔	โครงการพัฒนาและปรับปรุงระบบ มัลติมีเดียและแหล่งเรียนรู้ภายใน ห้องเรียน	- มีระบบมัลติมีเดียที่มีคุณภาพเพื่อใช้ ในการเรียนการสอน	มีระบบมัลติมีเดียและสื่อการเรียน การสอนที่พร้อมใช้งาน	-	-	๑๘๒,๐๐๐	-	-	มีระบบ มัลติมีเดีย ที่ทันสมัย	- ระบบมัลติมีเดียเพื่อพัฒนา การเรียนรู้ของเด็กนักเรียน	ทต.พพบพระ
๕	โครงการก่อสร้างสนามกีฬา หมู่ที่ ๑๕ ต.พพบพระ	- เพื่อให้ประชาชนมีสนามกีฬา เพื่อใช้ออกกำลังกาย	สนามกีฬา จำนวน ๑ แห่ง	-	-	๑,๐๐๐,๐๐๐	-	-	จำนวนแห่ง	- ประชาชนมีสนามกีฬา เพื่อใช้ออกกำลังกาย	อบต.พพบพระ
รวม ๕ โครงการ		-	-	๑๕๐,๐๐๐	๒,๒๐๐,๐๐๐	๑,๓๘๒,๐๐๐	๓,๙๓๒,๐๐๐	-	-	-	-

## ๒.๒ แผนงานสาธารณสุข

ที่	โครงการ	วัตถุประสงค์	เป้าหมาย (ผลผลิตของโครงการ)	งบประมาณและที่ผ่านมา					ตัวชี้วัด (KPI)	ผลลัพธ์ที่คาดว่าจะได้รับ	หน่วยงาน ที่รับผิดชอบหลัก
				๒๕๖๑ (บาท)	๒๕๖๒ (บาท)	๒๕๖๓ (บาท)	๒๕๖๔ (บาท)	๒๕๖๕ (บาท)			
๑	จัดซื้อรถ-เรือ EMS พร้อมอุปกรณ์ช่วยชีวิต	เพื่อลดอัตราการเสียชีวิต	๑ โครงการ หมู่ที่ ๑ - ๕	๓,๕๐๐,๐๐๐	-	-	-	-	๑ โครงการ หมู่ที่ ๑ - ๕	ประชาชนได้รับความปลอดภัยมากขึ้น	อบต.บ้านนา
รวม ๑ โครงการ		-	-	๓,๕๐๐,๐๐๐	๐	๐	๐	-	-	-	-

## ๒.๓ แผนงานการศาสนา วัฒนธรรม และนันทนาการ

ที่	โครงการ	วัตถุประสงค์	เป้าหมาย (ผลผลิตของโครงการ)	งบประมาณและที่ผ่านมา					ตัวชี้วัด (KPI)	ผลลัพธ์ที่คาดว่าจะได้รับ	หน่วยงาน ที่รับผิดชอบหลัก
				๒๕๖๑ (บาท)	๒๕๖๒ (บาท)	๒๕๖๓ (บาท)	๒๕๖๔ (บาท)	๒๕๖๕ (บาท)			
๑	โครงการสนับสนุนประเพณีขึ้นธาตุเดือนเก้า (เหนือ)	๑. เพื่อสืบสานประเพณีวัฒนธรรม ๒. เพื่อประชาสัมพันธ์งานประเพณีและสถานที่ท่องเที่ยว	- จำนวน ๑ ครั้ง	๑๐๐,๐๐๐	๑๐๐,๐๐๐	๑๐๐,๐๐๐	๑๐๐,๐๐๐	-	จำนวนผู้เข้าร่วมกิจกรรม ความพึงพอใจของผู้เข้าร่วมกิจกรรม	- ประเพณีได้รับการอนุรักษ์และดำรงไว้	อบต.เกาะตะเภา
๒	โครงการประเพณีมหาสงกรานต์ถนนข้าวแคบ	๑. เพื่อสืบสานประเพณีวัฒนธรรม ๒. เพื่อประชาสัมพันธ์งานประเพณีและสถานที่ท่องเที่ยว	- จำนวน ๑ ครั้ง	๑๕๐,๐๐๐	๑๕๐,๐๐๐	๑๕๐,๐๐๐	๑๕๐,๐๐๐	-	จำนวนผู้เข้าร่วมกิจกรรม ความพึงพอใจของผู้เข้าร่วมกิจกรรม	- ประเพณีได้รับการอนุรักษ์และดำรงไว้	ทต.บ้านตาก
๓	โครงการส่งเสริมกิจกรรมประเพณีวัฒนธรรมชนเผ่า(เครือไต)	- เพื่อสืบสานและอนุรักษ์ประเพณีวัฒนธรรมชนเผ่า	- ประชาชนในเขตเทศบาลและนอกเขตเทศบาลได้ร่วมกิจกรรมอนุรักษ์ประเพณีวัฒนธรรมชนเผ่า	๕๐,๐๐๐	-	-	-	-	จำนวนผู้เข้าร่วมกิจกรรม	- สามารถสืบสานและอนุรักษ์ประเพณีวัฒนธรรมชนเผ่า	ทต.ท่าสายลวด
๔	ส่งเสริมประเพณีสักการะพระบรมธาตุลอย	- เพื่อสืบสานประเพณีที่ดั้งเดิมให้คงอยู่ตลอดไป	- กิจกรรมย้อนรอยวัฒนธรรมดั้งเดิม	๒๐๐,๐๐๐	๒๐๐,๐๐๐	๒๐๐,๐๐๐	๒๐๐,๐๐๐	-	จำนวนผู้เข้าร่วมกิจกรรม	- วัฒนธรรมดั้งเดิมคงอยู่	ทต.สามเงา
๕	โครงการประเพณีต้นกำเนิดกระหังสายแข่งเรือพายโบราณ	- เพื่ออนุรักษ์ประเพณีของท้องถิ่น	จำนวน ๑ ครั้ง	-	-	๕๐๐,๐๐๐	๕๐๐,๐๐๐	-	ประชาชนและนักท่องเที่ยวเข้าร่วมกิจกรรมร้อยละ ๘๐	- ประชาชนมีส่วนร่วมในการอนุรักษ์ประเพณีวัฒนธรรมของท้องถิ่น และได้รับการอนุรักษ์ให้คงอยู่สืบไป	ทต.บ้านตาก

ที่	โครงการ	วัตถุประสงค์	เป้าหมาย (ผลผลิตของโครงการ)	งบประมาณและที่ผ่านมา					ตัวชี้วัด (KPI)	ผลลัพธ์ที่คาดว่าจะได้รับ	หน่วยงาน ที่รับผิดชอบหลัก
				๒๕๖๑ (บาท)	๒๕๖๒ (บาท)	๒๕๖๓ (บาท)	๒๕๖๔ (บาท)	๒๕๖๕ (บาท)			
๖	โครงการงานประเพณีปีใหม่ม้ง ตำบลท้องฟ้า อำเภอบ้านตาก จังหวัดตาก	- เพื่ออนุรักษ์ประเพณีและส่งเสริม สถาบันครอบครัว	จำนวน ๑ ครั้ง	-	-	๑๐๐,๐๐๐	๑๐๐,๐๐๐	-	ประชาชนและ นักท่องเที่ยว เข้าร่วมกิจกรรม ร้อยละ ๘๐	- ประชาชนมีส่วนร่วมในการ อนุรักษ์ประเพณีวัฒนธรรม ของท้องถิ่น และได้รับการอนุรักษ์ ให้คงอยู่สืบไป	อบต.ท้องฟ้า
รวม ๖ โครงการ		-	-	๕๐๐,๐๐๐	๔๕๐,๐๐๐	๑,๐๕๐,๐๐๐	๑,๐๕๐,๐๐๐	-	-	-	-

ยุทธศาสตร์จังหวัดตาก ๔ การส่งเสริมการท่องเที่ยว สินค้า OTOP และการค้าชายแดน

๔. ยุทธศาสตร์ด้านส่งเสริมการท่องเที่ยวและกีฬา

๔.๑ แผนงานการศาสนา วัฒนธรรม และนันทนาการ

ที่	โครงการ	วัตถุประสงค์	เป้าหมาย (ผลผลิตของโครงการ)	งบประมาณและที่ผ่านมา					ตัวชี้วัด (KPI)	ผลลัพธ์ที่คาดว่าจะได้รับ	หน่วยงาน ที่รับผิดชอบหลัก
				๒๕๖๑ (บาท)	๒๕๖๒ (บาท)	๒๕๖๓ (บาท)	๒๕๖๔ (บาท)	๒๕๖๕ (บาท)			
๑	โครงการปรับปรุงพัฒนาภูมิทัศน์ริมแม่น้ำปิง ส่งเสริมการท่องเที่ยวจังหวัดตาก	เพื่อปรับปรุงพัฒนาภูมิทัศน์ริมแม่น้ำปิงให้สวยงาม และส่งเสริมการท่องเที่ยว รองรับการท่องเที่ยว และกระตุ้นเศรษฐกิจการลงทุน	๑. ปรับปรุงพัฒนาพื้นที่ตลอดเส้นทางริมฝั่งแม่น้ำปิง ตั้งแต่บริเวณสะพานตากสินฯ ไปจนถึงสะพานกิตติขจร ๒. ดำเนินการจัดทำเส้นทางการท่องเที่ยวเพื่อรองรับการขยายตัวทางเศรษฐกิจ	๓๕,๐๐๐,๐๐๐	-	-	-	-	พัฒนาปรับปรุงพื้นที่ตั้งแต่สะพานตากสินฯ ไปจนถึงสะพานกิตติขจร	ส่งเสริมการท่องเที่ยวของจังหวัดตาก	ทท.ตาก
๒	โครงการปรับปรุงภูมิทัศน์ริมแม่น้ำปิง หมู่ที่ ๑ บ้านวังเจ้า ต. เชียงทอง อ.วังเจ้า จ.ตาก เชื่อมต่อ หมู่ที่ ๑๔ บ้านสอยมไต้ ต. เชียงทอง อ.วังเจ้า จ.ตาก	เพื่อป้องกันการบุกรุกพื้นที่ริมแม่น้ำปิง	ขุดลอกทรายปรับพื้นที่ริมแม่น้ำปิง ตามแนวถนนสายวังเกาะถาชี ปริมาณดินขุดไม่น้อยกว่า ๔๙,๐๐๐ ลบ.ม. พร้อมปรับเกลี่ยตกแต่ง	๑,๙๙๘,๐๐๐	-	-	๑,๙๙๘,๐๐๐	-	พื้นที่ริมแม่น้ำจำนวน ๒๐๐ ไร่ มีการป้องกันการบุกรุก	ได้มีแหล่งท่องเที่ยวเชิงอนุรักษ์ในเขตอำเภอวังเจ้าเพิ่มขึ้น	ทต.วังเจ้า
รวม ๒ โครงการ		-	-	๓๖,๙๙๘,๐๐๐	๐	๐	๑,๙๙๘,๐๐๐	-	-	-	-

ยุทธศาสตร์จังหวัดตาก ๒ การจัดการทรัพยากรธรรมชาติและสิ่งแวดล้อม

๕. ยุทธศาสตร์ด้านการบริหารจัดการและอนุรักษ์ทรัพยากรธรรมชาติและสิ่งแวดล้อม

๕.๑ แผนงานบริหารงานทั่วไป

ที่	โครงการ	วัตถุประสงค์	เป้าหมาย (ผลผลิตของโครงการ)	งบประมาณและที่ผ่านมา					ตัวชี้วัด (KPI)	ผลลัพธ์ที่คาดว่าจะได้รับ	หน่วยงาน ที่รับผิดชอบหลัก
				๒๕๖๑ (บาท)	๒๕๖๒ (บาท)	๒๕๖๓ (บาท)	๒๕๖๔ (บาท)	๒๕๖๕ (บาท)			
๑	โครงการอนุรักษ์ป่าชุมชนศรีวิชัย ตำบลแม่กุ	เพื่อสร้างการมีส่วนร่วมในการอนุรักษ์ ทรัพยากรธรรมชาติ ให้คงสืบทอดสู่ รุ่นลูกหลาน	ร่วมปลูกป่าอนุรักษ์ธรรมชาติ สร้างแหล่งเรียนรู้ธรรมชาติ	๑๐๐,๐๐๐	๑๐๐,๐๐๐	๑๐๐,๐๐๐	๑๐๐,๐๐๐	-	ธรรมชาติมี ความอุดม สมบูรณ์ ไม่น้อยกว่า ร้อยละ ๘๐	สร้างการมีส่วนร่วมอนุรักษ์ ทรัพยากรธรรมชาติ	ทต.แม่กุ
รวม ๑ โครงการ		-	-	๑๐๐,๐๐๐	๑๐๐,๐๐๐	๑๐๐,๐๐๐	๑๐๐,๐๐๐	-	-	-	-

## ๕.๒ แผนงานเคหะและชุมชน

ที่	โครงการ	วัตถุประสงค์	เป้าหมาย (ผลผลิตของโครงการ)	งบประมาณและที่ผ่านมา					ตัวชี้วัด (KPI)	ผลลัพธ์ที่คาดว่าจะได้รับ	หน่วยงาน ที่รับผิดชอบหลัก
				๒๕๖๑ (บาท)	๒๕๖๒ (บาท)	๒๕๖๓ (บาท)	๒๕๖๔ (บาท)	๒๕๖๕ (บาท)			
๑	จัดตั้งศูนย์กำจัดขยะมูลฝอย	เพื่อกำจัดขยะมูลฝอย	จัดตั้งศูนย์กำจัดขยะกำจัดขยะและมูลฝอย	๕,๐๐๐,๐๐๐	-	-	-	-	ศูนย์กำจัดขยะ	จัดการขยะถูกวิธี	ทต.สามเงา
๒	โครงการสนับสนุนศูนย์กำจัดขยะครบวงจร อำเภอท่าสองยาง	เพื่อสมทบกระทรวงทรัพยากรธรรมชาติและสิ่งแวดล้อม (ร้อยละ๑๐) ในการดำเนินโครงการศูนย์กำจัดขยะครบวงจร อำเภอท่าสองยาง	ศูนย์กำจัดขยะครบวงจร อำเภอท่าสองยาง จำนวน ๑ แห่ง	๑๐,๐๐๐,๐๐๐	-	-	-	-	จำนวนครั้ง การกำจัด ของเสีย	มีศูนย์กำจัดขยะครบวงจร อำเภอท่าสองยาง	ทต.แม่ต๋าน
๓	โครงการสนับสนุนศูนย์กำจัดขยะครบวงจร อำเภอท่าสองยาง	เพื่อสมทบกระทรวงทรัพยากรธรรมชาติและสิ่งแวดล้อม (ร้อยละ๑๐) ในการดำเนินโครงการศูนย์กำจัดขยะครบวงจร อำเภอท่าสองยาง	ศูนย์กำจัดขยะครบวงจร อำเภอท่าสองยาง จำนวน ๑ แห่ง	-	-	๑๐,๐๐๐,๐๐๐	-	-	จำนวนครั้ง การกำจัด ของเสีย	มีศูนย์กำจัดขยะครบวงจร อำเภอท่าสองยาง	ทต.แม่ต๋าน
รวม ๓ โครงการ		-	-	๑๕,๐๐๐,๐๐๐	๐	๑๐,๐๐๐,๐๐๐	๐	-	-	-	-

ยุทธศาสตร์จังหวัดการพัฒนาคุณภาพชีวิตประชาชนและแก้ไขปัญหาความยากจน

ยุทธศาสตร์การพัฒนาของอปท.ในเขตจังหวัดที่ ๔ ด้านส่งเสริมคุณภาพชีวิต

ยุทธศาสตร์การพัฒนาด้านส่งเสริมคุณภาพชีวิต

แผนงานการศึกษา

ที่	โครงการ	วัตถุประสงค์	เป้าหมาย (ผลผลิตของโครงการ)	งบประมาณและที่ผ่านมา				ตัวชี้วัด (KPI)	ผลลัพธ์ที่คาดว่าจะได้รับ	หน่วยงาน ที่รับผิดชอบ หลัก
				๒๕๖๑ (บาท)	๒๕๖๒ (บาท)	๒๕๖๓ (บาท)	๒๕๖๔ (บาท)			
๑	โครงการก่อสร้างอาคาร ศูนย์พัฒนาเด็กเล็กเทศบาลตำบล ท่าสายลวด (ขอรับการสนับสนุนงบประมาณจาก อบจ.)	เพื่อโครงการก่อสร้างอาคาร อเนกประสงค์ ศูนย์พัฒนาเด็กเล็ก เทศบาลตำบลท่าสายลวด	ศูนย์พัฒนาเด็กเล็ก	-	๒,๐๐๐,๐๐๐	-	-	อาคาร อเนกประสงค์ จำนวน ๑ หลัง	ศูนย์พัฒนาเด็กเล็กเทศบาลตำบล ท่าสายลวดมีอาคารอเนกประสงค์ ไว้สำหรับจัดกิจกรรมต่างๆ	ทต.ท่าสายลวด

ยุทธศาสตร์จังหวัดที่ ๑ ด้านการพัฒนาคุณภาพชีวิตประชาชน และแก้ไขปัญหาความยากจน

ยุทธศาสตร์การพัฒนาขององค์กรปกครองส่วนท้องถิ่นในเขตจังหวัด ตาก

ยุทธศาสตร์ด้านส่งเสริมคุณภาพชีวิต

แผนงานสาธารณสุข

ที่	โครงการ	วัตถุประสงค์	เป้าหมาย (ผลผลิตของโครงการ)	งบประมาณและที่มา				ตัวชี้วัด (KPI)	ผลลัพธ์ที่คาดว่าจะได้รับ	หน่วยงาน รับผิดชอบ หลัก
				๒๕๖๑ (บาท)	๒๕๖๒ (บาท)	๒๕๖๓ (บาท)	๒๕๖๔ (บาท)			
๑	จัดซื้อรถ-เรือ EMS พร้อมอุปกรณ์ ช่วยชีวิต	เพื่อลดอัตราการเสียชีวิต	๑ โครงการ หมู่ที่ ๑ - ๕	๓,๕๐๐,๐๐๐	-	-	-	๑ โครงการ หมู่ที่ ๑ - ๕	ประชาชนได้รับความ ปลอดภัยมากขึ้น	อบต.บ้านนา

ก. ยุทธศาสตร์จังหวัดที่ ๔. การส่งเสริมการท่องเที่ยว สินค้า OTOP และการค้าชายแดน

ข. ยุทธศาสตร์การพัฒนาขององค์กรปกครองส่วนท้องถิ่นในเขตจังหวัดตากที่ ๒. ด้านการวางแผนการส่งเสริมการลงทุนพาณิชย์กรรม และการท่องเที่ยว

ยุทธศาสตร์การพัฒนาด้านส่งเสริมการท่องเที่ยวและกีฬา

แผนงานการศาสนาวัฒนธรรมและนันทนาการ

ที่	โครงการ	วัตถุประสงค์	เป้าหมาย (ผลผลิตของโครงการ)	งบประมาณและที่ผ่านมา				ตัวชี้วัด (KPI)	ผลลัพธ์ที่คาดว่าจะได้รับ	หน่วยงาน ที่รับผิดชอบหลัก
				๒๕๖๑ (บาท)	๒๕๖๒ (บาท)	๒๕๖๓ (บาท)	๒๕๖๔ (บาท)			
๑	โครงการปรับปรุงพัฒนาภูมิทัศน์ริมแม่น้ำปิง ส่งเสริมการท่องเที่ยวจังหวัดตาก	เพื่อปรับปรุงพัฒนาภูมิทัศน์ริมแม่น้ำปิงให้สวยงาม และส่งเสริมการท่องเที่ยว รองรับการท่องเที่ยว และกระตุ้นเศรษฐกิจการลงทุน	๑. ปรับปรุงพัฒนาพื้นที่ตลอดเส้นทางริมฝั่งแม่น้ำปิง ตั้งแต่บริเวณสะพานตากสินฯ ไปจนถึงสะพานกิตติขจร ๒. ดำเนินการจัดทำเส้นทางการท่องเที่ยวเพื่อรองรับการขยายตัวทางเศรษฐกิจ	๓๕,๐๐๐,๐๐๐	-	-	-	พัฒนาปรับปรุงพื้นที่ตั้งแต่สะพานตากสินไปจนถึงสะพานกิตติขจร	ส่งเสริมการท่องเที่ยวของจังหวัดตาก	ทม.ตาก
๒	โครงการปรับปรุงภูมิทัศน์ริมแม่น้ำปิง หมู่ที่ ๑ บ้านวังเจ้า ต. เชียงทอง อ.วังเจ้า จ.ตาก เชื่อมต่อ หมู่ที่ ๑๔ บ้านสอยมไต่ ต. เชียงทอง อ.วังเจ้า จ.ตาก	เพื่อป้องกันการบุกรุกพื้นที่ริมแม่น้ำปิง	ขุดลอกทรายปรับพื้นที่ริมแม่น้ำปิง ตามแนวถนนสายวังเกาะฤๅษี ปริมาณดินขุดไม่น้อยกว่า ๔๙,๐๐๐ ลบ.ม. พร้อมปรับเกลี่ยตกแต่ง	๑,๙๙๘,๐๐๐	-	-	๑,๙๙๘,๐๐๐	พื้นที่ริมแม่น้ำจำนวน ๒๐๐ ไร่ มีการป้องกันการบุกรุก	ได้มีแหล่งท่องเที่ยวเชิงอนุรักษ์ในเขตอำเภอวังเจ้าเพิ่มขึ้น	ทต.วังเจ้า



ก. ยุทธศาสตร์จังหวัดที่ ๒ การจัดการทรัพยากรธรรมชาติและสิ่งแวดล้อม

ข. ยุทธศาสตร์การพัฒนาของอปท.ในเขตจังหวัดที่ ๖ ยุทธศาสตร์การพัฒนาด้านการบริหารจัดการทรัพยากรธรรมชาติและสิ่งแวดล้อม

ยุทธศาสตร์การพัฒนาด้านการอนุรักษ์ทรัพยากรธรรมชาติและสิ่งแวดล้อม

แผนงานบริหารทั่วไป

ที่	โครงการ	วัตถุประสงค์	เป้าหมาย (ผลผลิตของโครงการ)	งบประมาณและที่ผ่านมา				ตัวชี้วัด (KPI)	ผลลัพธ์ที่คาดว่าจะได้รับ	หน่วยงาน ที่รับผิดชอบหลัก
				๒๕๖๑ (บาท)	๒๕๖๒ (บาท)	๒๕๖๓ (บาท)	๒๕๖๔ (บาท)			
๑	โครงการอนุรักษ์ป่าชุมชนศรีวิชัย ตำบลแม่กุ	เพื่อสร้างการมีส่วนร่วมในการ อนุรักษ์ทรัพยากรธรรมชาติ ให้คงสืบ ทอดสู่รุ่นลูกหลาน	ร่วมปลูกป่าอนุรักษ์ธรรมชาติ สร้างแหล่งเรียนรู้ธรรมชาติ	๑๐๐,๐๐๐	๑๐๐,๐๐๐	๑๐๐,๐๐๐	๑๐๐,๐๐๐	ธรรมชาติมีความอุดม สมบูรณ์ ไม่น้อยกว่าร้อยละ ๘๐	สร้างการมีส่วนร่วมอนุรักษ์ ทรัพยากรธรรมชาติ	ทต.แม่กุ

ก. ยุทธศาสตร์จังหวัดที่ ๒ การจัดการทรัพยากรธรรมชาติและสิ่งแวดล้อม

ข. ยุทธศาสตร์การพัฒนาขององค์กรปกครองส่วนท้องถิ่นในเขตจังหวัดตาก ยุทธศาสตร์ที่ ๖ ด้านบริหารจัดการและการอนุรักษ์ทรัพยากรธรรมชาติและสิ่งแวดล้อม

๒. ยุทธศาสตร์อนุรักษ์ธรรมชาติและสิ่งแวดล้อม

แผนงานเคหะและชุมชน

ที่	โครงการ	วัตถุประสงค์	เป้าหมาย (ผลผลิตของโครงการ)	งบประมาณและที่ผ่านมา				ตัวชี้วัด (KPI)	ผลลัพธ์ที่คาดว่าจะได้รับ	หน่วยงาน ที่รับผิดชอบหลัก
				๒๕๖๑ (บาท)	๒๕๖๒ (บาท)	๒๕๖๓ (บาท)	๒๕๖๔ (บาท)			
๑	จัดตั้งศูนย์กำจัดขยะมูลฝอย	เพื่อกำจัดขยะมูลฝอย	จัดตั้งศูนย์กำจัดขยะกำจัดขยะและมูลฝอย	๕,๐๐๐,๐๐๐	-	-	-	ศูนย์กำจัดขยะ	จัดการขยะถูกวิธี	ทต.สามเงา
๑	โครงการสนับสนุนศูนย์กำจัดขยะครบวงจร อำเภอท่าสองยาง	เพื่อสมทบกระทรวงทรัพยากรธรรมชาติและสิ่งแวดล้อม (ร้อยละ ๑๐) ในการดำเนินโครงการศูนย์กำจัดขยะครบวงจร อำเภอท่าสองยาง	ศูนย์กำจัดขยะครบวงจร อำเภอท่าสองยาง จำนวน ๑ แห่ง	๑๐,๐๐๐,๐๐๐	-	-	-	จำนวนครั้ง การกำจัด ของเสีย	มีศูนย์กำจัดขยะครบวงจร อำเภอท่าสองยาง	ทต.แม่ต๋าน

บัญชีสรุปครุภัณฑ์  
แผนพัฒนาท้องถิ่น (พ.ศ. ๒๕๖๑ - ๒๕๖๕)  
องค์การบริหารส่วนจังหวัดตาก

ยุทธศาสตร์	ปี ๒๕๖๑		ปี ๒๕๖๒		ปี ๒๕๖๓		ปี ๒๕๖๔		ปี ๒๕๖๕		รวม ๕ ปี	
	จำนวน รายการ	งบประมาณ (บาท)	จำนวน รายการ	งบประมาณ (บาท)	จำนวน รายการ	งบประมาณ (บาท)	จำนวน รายการ	งบประมาณ (บาท)	จำนวน รายการ	งบประมาณ (บาท)	จำนวน รายการ	งบประมาณ (บาท)
๑. แผนงานบริหารงานทั่วไป	๓๕	๑,๐๒๘,๗๔๐	๓๕	๒,๒๘๓,๘๐๐	๒๔	๑,๙๓๒,๘๐๐	๒๓	๓,๙๔๓,๗๐๐	๘	๑,๔๗๘,๕๐๐	๑๒๕	๑๐,๖๖๗,๕๔๐
๒. แผนงานการรักษาความสงบภายใน	๑๘	๑๖,๓๕๑,๐๐๐	๔	๓๑๙,๐๐๐	๖	๒๗๙,๐๐๐	๒	๕,๑๐๐,๐๐๐	๐	๐	๓๐	๒๒,๐๔๙,๐๐๐
๓. แผนงานการศึกษา	๕	๒๐๐,๔๐๐	๑	๑๑๖,๐๐๐	๒	๑๑๙,๐๐๐	๐	๐	๗	๑๘๕,๖๐๐	๑๕	๖๒๑,๐๐๐
๔. แผนงานเคหะและชุมชน	๓๗	๒๑,๙๒๔,๓๐๐	๙	๔,๖๔๙,๔๐๐	๑๒	๔,๗๘๖,๐๐๐	๒	๑๑๖,๐๐๐	๐	๐	๖๐	๓๑,๔๗๕,๗๐๐
๕. แผนงานการศาสนา วัฒนธรรม และนันทนาการ	๑๐	๗๕๔,๐๐๐	๓	๑,๐๑๕,๐๐๐	๓	๑,๑๐๐,๐๐๐	๖	๑,๑๘๒,๕๐๐	๓	๖๓๕,๐๐๐	๒๕	๔,๖๘๖,๕๐๐
๖. แผนงานการพาณิชย์	๕	๑๕๕,๙๐๐	๓	๗๗,๑๐๐	๒	๓๑๖,๐๐๐	๐	๐	๐	๐	๑๐	๕๔๙,๐๐๐
รวม	๑๑๐	๔๐,๔๑๔,๓๔๐	๕๕	๘,๕๖๐,๓๐๐	๔๙	๘,๕๓๒,๘๐๐	๓๓	๑๐,๓๔๒,๒๐๐	๑๘	๒,๒๙๙,๑๐๐	๒๖๕	๗๐,๐๔๘,๗๔๐

**บัญชีครุภัณฑ์**  
**แผนพัฒนาท้องถิ่น (พ.ศ. ๒๕๖๑ - ๒๕๖๕)**  
**องค์การบริหารส่วนจังหวัดตาก**

ที่	แผนงาน	หมวด	ประเภท	วัตถุประสงค์	เป้าหมาย (ผลผลิตของครุภัณฑ์)	งบประมาณและที่ผ่านมา					หน่วยงาน ที่รับผิดชอบ
						๒๕๖๑ (บาท)	๒๕๖๒ (บาท)	๒๕๖๓ (บาท)	๒๕๖๔ (บาท)	๒๕๖๕ (บาท)	
๑	บริหารงานทั่วไป	ค่าครุภัณฑ์	๑.ครุภัณฑ์โฆษณาและเผยแพร่	- เพื่อให้มีเครื่องมือเครื่องใช้ในการปฏิบัติงานเป็นไปด้วยความสะดวกรวดเร็ว และมีประสิทธิภาพ	๑. กล้องถ่ายภาพนิ่งระบบดิจิทัล จำนวน ๑ เครื่อง ๒. กล้องถ่ายภาพนิ่ง D-SLR ความละเอียดไม่น้อยกว่า ๒๐ ล้านพิกเซล จำนวน ๒ เครื่อง ๖๐,๐๐๐ บาท ๓. กล้องวิดีโอ จำนวน ๑ เครื่อง ๔. กล้องถ่ายภาพนิ่ง ระบบดิจิทัล ความละเอียด ๒๐ ล้านพิกเซล จำนวน ๑ เครื่อง ๕. กล้องบันทึกวิดีโอแบบติดตามตัว (Action Camera) จำนวน ๑ เครื่อง ๖. จอรับภาพ ชนิดมือถือ ขนาดเส้นทแยงมุม ๑๕ นิ้ว จำนวน ๑ เครื่อง	๒๘,๕๐๐	-	-	-	-	กองแผนและงบประมาณ สำนักปลัดฯ สำนักปลัดฯ กองกิจการ สภา สำนักปลัดฯ สำนักปลัดฯ
						-	-	๖๐,๐๐๐	๖๐,๐๐๐	-	
						-	-	-	๗๐,๐๐๐	-	
						-	-	๑๙,๓๐๐	-	-	
						-	-	-	๒๕,๐๐๐	-	
						-	-	-	๑๓,๐๐๐	-	

ที่	แผนงาน	หมวด	ประเภท	วัตถุประสงค์	เป้าหมาย (ผลผลิตของครุภัณฑ์)	งบประมาณและที่ผ่านมา					หน่วยงาน ที่รับผิดชอบ
						๒๕๖๑ (บาท)	๒๕๖๒ (บาท)	๒๕๖๓ (บาท)	๒๕๖๔ (บาท)	๒๕๖๕ (บาท)	
			๒.ครุภัณฑ์ไฟฟ้าและวิทยุ		๑. วิทยุสื่อสาร ชนิดมือถือ VHF/FM ๑๔๔-๑๔๖ MHz จำนวน ๔ ตัวๆละ ๕,๐๐๐ บาท	๒๐,๐๐๐	-	-	-	-	กองแผนและ งบประมาณ
					๒. โทรโข่งแบบมือถือ จำนวน ๒ ตัว ะละ ๒,๖๐๐ บาท	๕,๒๐๐	-	-	-	-	กองแผนและ งบประมาณ
					๓. เครื่องบันทึกเสียงดิจิตอลพร้อม Bluetooth remote จำนวน ๑ เครื่อง	๙,๙๙๐	-	-	-	-	กองแผนและ งบประมาณ
					๔. วิทยุสื่อสาร ชนิดมือถือ VHF/FM ๑๔๔-๑๔๖ MHz จำนวน ๕ ตัวๆละ ๕,๐๐๐ บาท	๒๕,๐๐๐	-	-	-	-	กองกิจการ สภาฯ
					๕. เครื่องควบคุมส่วนกลาง ชุดประชุมระบบดิจิตอล พร้อมไมโครโฟน จำนวน ๑ ชุด	๑๓๐,๐๐๐	-	-	-	-	สำนักปลัดฯ
					๖. โทรทัศน์ แอล อี ดี (LED TV) แบบ Smart TV ขนาด ๔๘ นิ้ว จำนวน ๓ เครื่อง ะละ ๒๑,๓๐๐ บาท	-	๔๒,๖๐๐	-	๒๑,๓๐๐	-	สำนักปลัดฯ
					๗. ตู้ลำโพงขยายเสียงเคลื่อนที่ ล้อลาก ๑๕ นิ้ว ๔๕๐ วัตต์ ไม้คล้องคู่ไร้สาย usb/sd	-	-	๑๕,๐๐๐	-	-	สำนักปลัดฯ
					๘. ไมโครโฟนสำหรับผู้เข้าร่วมประชุม จำนวน ๓๐ ชุด และอุปกรณ์ต่อพ่วง พร้อมติดตั้ง	-	๒๓๒,๐๐๐	-	-	-	สำนักปลัดฯ

ที่	แผนงาน	หมวด	ประเภท	วัตถุประสงค์	เป้าหมาย (ผลผลิตของครุภัณฑ์)	งบประมาณและที่ผ่านมา					หน่วยงาน ที่รับผิดชอบ
						๒๕๖๑ (บาท)	๒๕๖๒ (บาท)	๒๕๖๓ (บาท)	๒๕๖๔ (บาท)	๒๕๖๕ (บาท)	
			๓.ครุภัณฑ์ยานพาหนะและ ขนส่ง		๑. รถบรรทุก (ดีเซล) ขนาด ๑ ตัน ปริมาตรกระบอกลูกสูบไม่ต่ำกว่า ๒,๘๐๐ ซีซี ขับเคลื่อน ๔ ล้อ แบบดับเบิ้ลแควบ พร้อมหลังคา จำนวน ๔ คัน ภาย ๑,๒๐๐,๐๐๐ บาท	-	๑,๒๐๐,๐๐๐	๑,๒๐๐,๐๐๐	๑,๒๐๐,๐๐๐	๑,๒๐๐,๐๐๐	สำนักปลัดฯ
					๒. รถยนต์อเนกประสงค์ ๗ ที่นั่ง (ดีเซล) จำนวน ๑ คัน	-	-	-	๑,๗๐๐,๐๐๐	-	สำนักปลัดฯ

ที่	แผนงาน	หมวด	ประเภท	วัตถุประสงค์	เป้าหมาย (ผลผลิตของครุภัณฑ์)	งบประมาณและที่ผ่านมา					หน่วยงาน ที่รับผิดชอบ
						๒๕๖๑ (บาท)	๒๕๖๒ (บาท)	๒๕๖๓ (บาท)	๒๕๖๔ (บาท)	๒๕๖๕ (บาท)	
			๔.ครุภัณฑ์สำนักงาน		๑. โทรศัพท์ ชนิดโซว์เบอร์ จำนวน ๑ เครื่อง	๘๐๐	-	-	-	-	กองแผนและ งบประมาณ
					๒. เครื่องโทรสาร แบบใช้ กระดาษธรรมดา ส่งเอกสารได้ ครั้งละ ๓๐ แผ่น จำนวน ๑ เครื่อง	๓๐,๐๐๐	-	-	-	-	กองแผนและ งบประมาณ
					๓. ตู้ ๒ ชั้น ด้านบนโล่ง ด้านล่าง บานเปิดปิด ขนาด ๘๐x๔๐x๑๖๐ ซม. จำนวน ๒ หลัง uly ๗,๐๕๐ บาท	๑๔,๑๐๐	-	-	-	-	กองแผนและ งบประมาณ
					๔. โต๊ะประชุม ๑๐ ที่นั่ง พร้อมเก้าอี้ จำนวน ๑ ชุด	๔๓,๐๐๐	-	-	-	-	กองแผนและ งบประมาณ
					๕. เครื่องโทรสาร แบบใช้ กระดาษธรรมดา ส่งเอกสารได้ ครั้งละ ๓๐ แผ่น จำนวน ๑ เครื่อง	๓๐,๐๐๐	-	-	-	-	กองกิจการ สภาฯ
					๖. ตู้ที่บชั้นเดี่ยว ประตู ๒ บาน ขนาด ๘๐x๖๐x๑๖๐ ซม. จำนวน ๓ หลัง uly ๖,๕๐๐ บาท	๑๙,๕๐๐	-	-	-	-	กองกิจการ สภาฯ
					๗. ตู้ที่บ ๒ ชั้น ประตู ๒ บาน ขนาด ๘๐x๔๐x๑๕๐ ซม. จำนวน ๙ หลัง uly ๑๑,๒๕๐ บาท	๑๐๑,๒๕๐	-	-	-	-	กองกิจการ สภาฯ
					๘. ตู้ด้านบนโล่ง ด้านล่าง บานเลื่อน ขนาด ๘๐x๔๐x๑๖๐ ซม. จำนวน ๑๐ หลัง uly ๗,๕๐๐ บาท	๗๕,๐๐๐	-	-	-	-	สำนักปลัดฯ

ที่	แผนงาน	หมวด	ประเภท	วัตถุประสงค์	เป้าหมาย (ผลผลิตของครุภัณฑ์)	งบประมาณและที่ผ่านมา					หน่วยงาน ที่รับผิดชอบ
						๒๕๖๑ (บาท)	๒๕๖๒ (บาท)	๒๕๖๓ (บาท)	๒๕๖๔ (บาท)	๒๕๖๕ (บาท)	
					๙. ตู้ด้านบนล่าง ด้านล่างทึบ เปิดปิด ขนาด ๘๐x๔๐x๑๖๐ ซม. จำนวน ๔ หลัง ภาย ๗,๕๐๐ บาท	๓๐,๐๐๐	-	-	-	-	กองการ เจ้าหน้าที่
					๑๐. ตู้ด้านบนทึบ ด้านล่างทึบ เปิดปิด ขนาด ๘๐x๔๐x๑๖๐ ซม. จำนวน ๔ หลัง ภาย ๗,๕๐๐ บาท	๓๐,๐๐๐	-	-	-	-	กองการ เจ้าหน้าที่
					๑๑. ตู้เอกสารขนาด ๔๒x๖๐x๗๕x cm. ๓ ล้นชัก จำนวน ๑ หลัง	๗,๐๐๐	-	-	-	-	กองการ เจ้าหน้าที่
					๑๒. เครื่องปรับอากาศแบบแยกส่วน ชนิดติดผนัง ขนาด ๒๔,๐๐๐ บีทียู จำนวน ๔ เครื่อง ภาย ๒๘,๐๐๐ บาท	-	๕๖,๐๐๐	๒๘,๐๐๐	๒๘,๐๐๐	-	สำนักปลัดฯ
					๑๓. เครื่องทำลายเอกสารแบบตัดตรง ทำลายครั้งละ ๓๐ แผ่น จำนวน ๒ เครื่อง ภาย ๓๐,๐๐๐ บาท	-	-	-	๓๐,๐๐๐	๓๐,๐๐๐	สำนักปลัดฯ
					๑๔. โทรศัพท์ ชนิดโซว์เบอร์ จำนวน ๕ เครื่อง ภาย ๘๐๐ บาท	-	๔,๐๐๐	-	-	-	สำนักปลัดฯ
					๑๕. โทรศัพท์ ชนิดโซว์เบอร์ จำนวน ๑ เครื่อง	-	๘๐๐	-	-	-	กองแผน และ งบประมาณ
					๑๖. ตู้ด้านบนทึบ ด้านล่างทึบ เปิดปิด ขนาด ๘๐x๔๐x๑๖๐ ซม. จำนวน ๒ หลัง ภาย ๗,๕๐๐ บาท	-	๑๕,๐๐๐	-	-	-	กองกิจการ สภาฯ

ที่	แผนงาน	หมวด	ประเภท	วัตถุประสงค์	เป้าหมาย (ผลผลิตของครุภัณฑ์)	งบประมาณและที่ผ่านมา					หน่วยงาน ที่รับผิดชอบ
						๒๕๖๑ (บาท)	๒๕๖๒ (บาท)	๒๕๖๓ (บาท)	๒๕๖๔ (บาท)	๒๕๖๕ (บาท)	
					๑๗. ตู้เหล็กแบบ ๒ บาน มีมือจับ ชนิดบิด มีแผ่นชั้นปรับระดับ ๓ ชั้น จำนวน ๑๐ หลัง ๗๕,๕๐๐ บาท	-	๕๕,๐๐๐	-	-	-	กองคลัง
					๑๘. เครื่องพิมพ์ดีดธรรมดา ขนาด ๑๘ นิ้ว จำนวน ๑ เครื่อง	-	๒๐,๐๐๐	-	-	-	กองคลัง
					๑๙. เครื่องปรับอากาศสี่ทิศทาง แบบแขวน ขนาด ๕๐,๐๐๐ บีทียู พร้อมติดตั้ง จำนวน ๑ เครื่อง	-	-	๙๐,๐๐๐	-	-	สำนักปลัดฯ
					๒๐. เครื่องปรับอากาศ แบบติดผนัง (ระบบ Inverter) ขนาด ๒๔,๐๐๐ บีทียู จำนวน ๑ เครื่อง	-	-	๓๖,๔๐๐	-	-	กองแผนและ งบประมาณ
					๒๑. ตู้เหล็กแบบ ๒ บาน จำนวน ๒ หลัง ๗๕,๕๐๐ บาท	-	-	๑๑,๐๐๐	-	-	กองแผนและ งบประมาณ
					๒๒. เครื่องปรับอากาศ แบบติดผนัง (ระบบ Inverter) ขนาด ๒๔,๐๐๐ บีทียู จำนวน ๗ เครื่อง ๗๖,๔๐๐ บาท	-	-	๗๒,๘๐๐	๗๒,๘๐๐	๑๐๙,๒๐๐	กองคลัง
					๒๓. จัดซื้อเครื่องโทรสาร แบบใช้ กระดาษธรรมดา ส่งเอกสารได้ ครึ่งละ ๒๐ แผ่น จำนวน ๑ เครื่อง	-	-	๑๘,๐๐๐	-	-	กองกิจการ สภาฯ

ที่	แผนงาน	หมวด	ประเภท	วัตถุประสงค์	เป้าหมาย (ผลผลิตของครุภัณฑ์)	งบประมาณและที่ผ่านมา					หน่วยงาน ที่รับผิดชอบ
						๒๕๖๑ (บาท)	๒๕๖๒ (บาท)	๒๕๖๓ (บาท)	๒๕๖๔ (บาท)	๒๕๖๕ (บาท)	
			๕.ครุภัณฑ์คอมพิวเตอร์		๑. เครื่องคอมพิวเตอร์ สำหรับ งานประมวลผล แบบที่ ๑ จำนวน ๑ เครื่อง ๒. เครื่องพิมพ์ชนิดเลเซอร์ /ชนิด LED ขาวดำ แบบ Network จำนวน ๓ เครื่องๆละ ๑๖,๐๐๐ บาท ๓. เครื่องพิมพ์ Multifunction ชนิดเลเซอร์/ชนิด LED สี จำนวน ๑ เครื่อง ๔. เครื่องสำรองไฟฟ้า ขนาด ๘๐๐ VA จำนวน ๔ เครื่อง ๆละ ๒,๘๐๐ บาท ๕. โน้ตบุ๊กสำหรับประมวลผล จำนวน ๑ เครื่อง ๖. เครื่องสแกนเนอร์ สำหรับ งานเก็บเอกสาร ระดับศูนย์บริการ แบบที่ ๒ จำนวน ๑ เครื่อง ๗. เครื่องคอมพิวเตอร์ สำหรับ งานประมวลผล แบบที่ ๑ จำนวน ๖ เครื่องๆละ ๒๒,๐๐๐ บาท	๒๒,๐๐๐	-	-	-	-	กองแผนและ งบประมาณ
						๔๘,๐๐๐	-	-	-	-	กองแผนและ งบประมาณ
						๑๗,๐๐๐	-	-	-	-	กองแผนและ งบประมาณ
						๑๑,๒๐๐	-	-	-	-	กองแผนและ งบประมาณ
						๒๑,๐๐๐	-	-	-	-	กองแผนและ งบประมาณ
						๒๙,๐๐๐	-	-	-	-	กองแผนและ งบประมาณ
						-	๖๖,๐๐๐	-	๖๖,๐๐๐	-	กองกิจการ สภา

ที่	แผนงาน	หมวด	ประเภท	วัตถุประสงค์	เป้าหมาย (ผลผลิตของครุภัณฑ์)	งบประมาณและที่ผ่านมา					หน่วยงาน ที่รับผิดชอบ
						๒๕๖๑ (บาท)	๒๕๖๒ (บาท)	๒๕๖๓ (บาท)	๒๕๖๔ (บาท)	๒๕๖๕ (บาท)	
					๘. เครื่องพิมพ์ Multifunction ชนิดเลเซอร์/ชนิด LED สี จำนวน ๖ เครื่องๆละ ๑๗,๐๐๐ บาท	-	๕๑,๐๐๐	-	๕๑,๐๐๐	-	กองกิจการ สภาฯ
					๙. เครื่องสำรองไฟฟ้า ขนาด ๘๐๐ VA จำนวน ๖ เครื่อง ๆละ ๓,๒๐๐ บาท	-	๙,๖๐๐	-	๙,๖๐๐	-	กองกิจการ สภาฯ
					๑๐. เครื่องคอมพิวเตอร์ All in One สำหรับงานประมวลผล จำนวน ๖ เครื่องๆละ ๒๓,๐๐๐ บาท	-	-	-	๑๓๘,๐๐๐	-	สำนักปลัดฯ
					๑๑. เครื่องสำรองไฟฟ้า ขนาด ๘๐๐ VA จำนวน ๑ เครื่องๆละ ๒,๘๐๐ บาท	๒,๘๐๐	-	-	-	-	สำนักปลัดฯ
					๑๒. คอมพิวเตอร์แท็บเล็ต จำนวน ๑ เครื่อง	๒๑,๐๐๐	-	-	-	-	สำนักปลัดฯ
					๑๓. เครื่องสแกนเนอร์ สำหรับ งานเก็บเอกสาร ระดับศูนย์บริการ แบบที่ ๒ จำนวน ๑ เครื่อง	๒๙,๐๐๐	-	-	-	-	สำนักปลัดฯ

ที่	แผนงาน	หมวด	ประเภท	วัตถุประสงค์	เป้าหมาย (ผลผลิตของครุภัณฑ์)	งบประมาณและที่ผ่านมา					หน่วยงาน ที่รับผิดชอบ
						๒๕๖๑ (บาท)	๒๕๖๒ (บาท)	๒๕๖๓ (บาท)	๒๕๖๔ (บาท)	๒๕๖๕ (บาท)	
					๑๔. เครื่องพิมพ์ชนิดเลเซอร์/ชนิด LEDขาวดำ แบบ Network แบบที่ ๒ (๔๐ หน้า/นาที) จำนวน ๑ เครื่อง	๔๑,๐๐๐	-	-	-	-	สำนักปลัดฯ
					๑๕. เครื่องพิมพ์ชนิดเลเซอร์/ชนิด LED สี แบบ Network จำนวน ๑ เครื่อง	-	๑๐,๐๐๐	-	-	-	สำนักปลัดฯ
					๑๖. เครื่องพิมพ์แบบฉีดหมึก (Inkjet Printer) สำหรับกระดาษขนาด A๓ จำนวน ๒ เครื่อง ๘,๕๐๐ บาท	-	๑๔,๒๐๐	-	-	-	สำนักปลัดฯ
					๑๗. จัดซื้อเครื่องคอมพิวเตอร์ สำหรับงานประมวลผล แบบที่ ๒ จำนวน ๕ เครื่อง ๒๙,๐๐๐ บาท	๕๘,๐๐๐	-	๒๙,๐๐๐	๕๘,๐๐๐	-	กองการเจ้าหน้าที่
					๑๘. เครื่องสำรองไฟฟ้า ขนาด ๘๐๐ VA จำนวน ๒ เครื่อง ๓,๒๐๐ บาท	๓,๒๐๐	-	๓,๒๐๐	-	-	กองการเจ้าหน้าที่
					๑๙. เครื่องพิมพ์แบบฉีดหมึกพร้อมติดตั้งถังหมึกพิมพ์ (Ink Tank Printer) จำนวน ๒ เครื่อง ๘,๓๐๐ บาท	๘,๖๐๐	-	-	-	-	สำนักปลัดฯ
					๒๐. จัดซื้อเครื่องคอมพิวเตอร์ สำหรับงานประมวลผล แบบที่ ๒ จำนวน ๒ เครื่อง ๓๐,๐๐๐ บาท	๖๐,๐๐๐	-	-	-	-	กองคลัง

ที่	แผนงาน	หมวด	ประเภท	วัตถุประสงค์	เป้าหมาย (ผลผลิตของครุภัณฑ์)	งบประมาณและที่ผ่านมา					หน่วยงาน ที่รับผิดชอบ
						๒๕๖๑ (บาท)	๒๕๖๒ (บาท)	๒๕๖๓ (บาท)	๒๕๖๔ (บาท)	๒๕๖๕ (บาท)	
					๒๑. เครื่องสำรองไฟฟ้า ขนาด ๘๐๐ VA จำนวน ๒ เครื่อง กระจก ๒,๘๐๐ บาท	๕,๖๐๐	-	-	-	-	กองคลัง
					๒๒. เครื่องพิมพ์ชนิดเลเซอร์/ชนิด LED สี แบบ Network จำนวน ๑ เครื่อง	๑๒,๐๐๐	-	-	-	-	กองคลัง
					๒๓. เครื่องคอมพิวเตอร์โน้ตบุ๊ก สำหรับประมวลผล จำนวน ๓ เครื่อง กระจก ๒๑,๐๐๐ บาท	-	๖๓,๐๐๐	-	-	-	สำนักปลัดฯ
					๒๔. เครื่องพิมพ์แบบฉีดหมึก พร้อมติดตั้งถึงหมึกพิมพ์ จำนวน ๔ เครื่อง กระจก ๔,๓๐๐ บาท	-	๘,๖๐๐	-	๔,๓๐๐	๔,๓๐๐	สำนักปลัดฯ
					๒๕. เครื่องคอมพิวเตอร์สำหรับ งานประมวลผล แบบที่ ๑ จำนวน ๓ เครื่อง กระจก ๒๒,๐๐๐ บาท	-	-	๒๒,๐๐๐	๒๒,๐๐๐	๒๒,๐๐๐	สำนักปลัดฯ
					๒๖. เครื่องคอมพิวเตอร์สำหรับ งานประมวลผล แบบที่ ๒ จำนวน ๑ เครื่อง	๒๘,๐๐๐	-	-	-	-	สำนักปลัดฯ
					๒๗. เครื่องสำรองไฟฟ้า ขนาด ๘๐๐ VA จำนวน ๗ เครื่อง กระจก ๒,๕๐๐ บาท	-	-	๗,๕๐๐	๑๐,๐๐๐	-	สำนักปลัดฯ

ที่	แผนงาน	หมวด	ประเภท	วัตถุประสงค์	เป้าหมาย (ผลผลิตของครุภัณฑ์)	งบประมาณและที่ผ่านมา					หน่วยงาน ที่รับผิดชอบ
						๒๕๖๑ (บาท)	๒๕๖๒ (บาท)	๒๕๖๓ (บาท)	๒๕๖๔ (บาท)	๒๕๖๕ (บาท)	
					๒๘. เครื่องคอมพิวเตอร์ สำหรับ งานประมวลผล แบบที่ ๑ จำนวน ๑ เครื่อง	-	๒๒,๐๐๐	-	-	-	กองแผนและ งบประมาณ
					๒๙. เครื่องคอมพิวเตอร์โน้ตบุ๊ก สำหรับประมวลผล จำนวน ๑ เครื่อง	-	๒๑,๐๐๐	-	-	-	กองแผนและ งบประมาณ
					๓๐. เครื่องสแกนเนอร์ สำหรับ งานเก็บเอกสาร ระดับศูนย์บริการ แบบที่ ๑ จำนวน ๑ เครื่อง	-	๑๘,๐๐๐	-	-	-	กองแผนและ งบประมาณ
					๓๑. เครื่องสำรองไฟฟ้า ขนาด ๑ KVA จำนวน ๑ เครื่อง	-	๕,๙๐๐	-	-	-	กองแผนและ งบประมาณ
					๓๒. เครื่องคอมพิวเตอร์ สำหรับ งานประมวลผล แบบที่ ๑ จำนวน ๘ เครื่อง ๒๒,๐๐๐ บาท	-	๘๘,๐๐๐	-	๘๘,๐๐๐	-	กองกิจการ สภาฯ
					๓๓. เครื่องพิมพ์ชนิดเลเซอร์หรือ ชนิด LED ขาวดำ แบบ Network จำนวน ๗ เครื่อง ๗,๙๐๐ บาท	-	๓๑,๖๐๐	-	๒๓,๗๐๐	-	กองกิจการ สภาฯ
					๓๔. เครื่องสำรองไฟฟ้า ขนาด ๘๐๐ VA จำนวน ๘ เครื่อง ๒, ๕๐๐ บาท	-	๑๐,๐๐๐	-	๑๐,๐๐๐	-	กองกิจการ สภาฯ
					๓๕. เครื่องคอมพิวเตอร์ สำหรับ งานประมวลผล แบบที่ ๑ จำนวน ๑๑ เครื่อง ๒๒,๐๐๐ บาท	-	๖๖,๐๐๐	-	๘๘,๐๐๐	๘๘,๐๐๐	กองคลัง

ที่	แผนงาน	หมวด	ประเภท	วัตถุประสงค์	เป้าหมาย (ผลผลิตของครุภัณฑ์)	งบประมาณและที่ผ่านมา					หน่วยงาน ที่รับผิดชอบ
						๒๕๖๑ (บาท)	๒๕๖๒ (บาท)	๒๕๖๓ (บาท)	๒๕๖๔ (บาท)	๒๕๖๕ (บาท)	
					๓๖. เครื่องสำรองไฟฟ้า ขนาด ๘๐๐ VA จำนวน ๑๑ เครื่อง ๗ ๒,๕๐๐ บาท	-	๗,๕๐๐	-	๑๐,๐๐๐	๑๐,๐๐๐	กองคลัง
					๓๗ เครื่องคอมพิวเตอร์ สำหรับ งานประมวลผล แบบที่ ๒ จำนวน ๒ เครื่อง ๗๓๐,๐๐๐ บาท	-	๖๐,๐๐๐	-	-	-	กองการ เจ้าหน้าที่
					๓๘. เครื่องคอมพิวเตอร์โน้ตบุ๊ก สำหรับงานประมวลผล จำนวน ๑ เครื่อง	-	๒๑,๐๐๐	-	-	-	กองการ เจ้าหน้าที่
					๓๙. เครื่องสำรองไฟฟ้า ขนาด ๘๐๐ VA จำนวน ๔ เครื่อง ๗ ๒,๕๐๐ บาท	-	๑๐,๐๐๐	-	-	-	กองการ เจ้าหน้าที่
					๔๐. เครื่องพิมพ์ชนิดเลเซอร์/ชนิด LED ขาวดำ (๑๘ หน้า/นาที) จำนวน ๑ เครื่อง ๗ ๒,๖๐๐ บาท	-	๒,๖๐๐	-	-	-	กองการ เจ้าหน้าที่
					๔๑. เครื่องพิมพ์ชนิดเลเซอร์/ชนิด LED ขาวดำ ชนิด Network แบบที่ ๒ (๓๓ หน้า/นาที) จำนวน ๑ เครื่อง	-	๑๕,๐๐๐	-	-	-	กองการ เจ้าหน้าที่
					๔๒. เครื่องสแกนเนอร์ สำหรับ งานเก็บเอกสาร ระดับศูนย์บริการ แบบที่ ๒ จำนวน ๑ เครื่อง	-	๒๙,๐๐๐	-	-	-	กองการ เจ้าหน้าที่

ที่	แผนงาน	หมวด	ประเภท	วัตถุประสงค์	เป้าหมาย (ผลผลิตของครุภัณฑ์)	งบประมาณและที่ผ่านมา					หน่วยงาน ที่รับผิดชอบ
						๒๕๖๑ (บาท)	๒๕๖๒ (บาท)	๒๕๖๓ (บาท)	๒๕๖๔ (บาท)	๒๕๖๕ (บาท)	
					๔๓. เครื่องคอมพิวเตอร์ สำหรับ งานประมวลผล แบบที่ ๑ จำนวน ๒ เครื่อง ๗ละ ๒๒,๐๐๐ บาท	-	๒๒,๐๐๐	๒๒,๐๐๐	-	-	ตรวจสอบ ภายใน
					๔๔. เครื่องสำรองไฟฟ้า ขนาด ๘๐๐ VA จำนวน ๓ เครื่อง ๗ละ ๒,๕๐๐ บาท	-	๕,๐๐๐	๒,๕๐๐	-	-	ตรวจสอบ ภายใน
					๔๕. อุปกรณ์กระจายการทำงาน สำหรับเครือข่าย (Link Load Balancer) พร้อมติดตั้ง จำนวน ๑ เครื่อง	-	-	๒๓๐,๐๐๐	-	-	สำนักปลัดฯ
					๔๖. อุปกรณ์กระจายสัญญาณ (L๒ Switch) ขนาด ๒๔ ช่อง แบบที่ ๒ พร้อมติดตั้ง จำนวน ๑ เครื่อง	-	-	๒๑,๐๐๐	-	-	สำนักปลัดฯ
					๔๗. อุปกรณ์อ่านบัตรแบบอนก ประสงค์ (Smart Card Reader) จำนวน ๒ เครื่อง ๗ละ ๗๐๐ บาท	-	๑,๔๐๐	-	-	-	สำนักปลัดฯ
					๔๘. เครื่องพิมพ์ชนิดเลเซอร์/ชนิด LED ขาวดำ (๑๘ หน้า/นาที)	-	-	๒,๖๐๐	-	-	กองคลัง
					๔๙. เครื่องสำรองไฟ ขนาด ๘๐๐ VA จำนวน ๓ เครื่อง ๗ละ ๒,๕๐๐ บาท	-	-	๗,๕๐๐	-	-	กองการ เจ้าหน้าที่

ที่	แผนงาน	หมวด	ประเภท	วัตถุประสงค์	เป้าหมาย (ผลผลิตของครุภัณฑ์)	งบประมาณและที่ผ่านมา					หน่วยงาน ที่รับผิดชอบ
						๒๕๖๑ (บาท)	๒๕๖๒ (บาท)	๒๕๖๓ (บาท)	๒๕๖๔ (บาท)	๒๕๖๕ (บาท)	
					๕๐. เครื่องพิมพ์ชนิดเลเซอร์/ชนิด LED ขาวดำ ชนิด Network แบบที่ ๒ จำนวน ๑ เครื่อง	๑๒,๐๐๐	-	-	-	๑๕,๐๐๐	กองคลัง
					๕๑. เครื่องสแกนเนอร์ สำหรับงานเก็บเอกสาร ระดับศูนย์บริการ แบบที่ ๓ จำนวน ๒ เครื่อง ๓๕,๐๐ บาท	-	-	๓๕,๐๐๐	๓๕,๐๐๐	-	สำนักปลัดฯ
					๕๒. อุปกรณ์สำหรับจัดเก็บข้อมูลแบบภายนอก (External Storage) จำนวน ๑ เครื่อง	-	-	-	๑๑๐,๐๐๐	-	สำนักปลัดฯ
<b>รวม</b>						<b>๑,๐๒๘,๗๔๐</b>	<b>๒,๒๘๓,๘๐๐</b>	<b>๑,๙๓๒,๘๐๐</b>	<b>๓,๙๔๓,๗๐๐</b>	<b>๑,๔๗๘,๕๐๐</b>	

**บัญชีครุภัณฑ์**  
**แผนพัฒนาท้องถิ่น (พ.ศ. ๒๕๖๑ - ๒๕๖๕)**  
**องค์การบริหารส่วนจังหวัดตาก**

ที่	แผนงาน	หมวด	ประเภท	วัตถุประสงค์	เป้าหมาย (ผลผลิตของครุภัณฑ์)	งบประมาณและที่ผ่านมา					หน่วยงาน ที่รับผิดชอบ
						๒๕๖๑ (บาท)	๒๕๖๒ (บาท)	๒๕๖๓ (บาท)	๒๕๖๔ (บาท)	๒๕๖๕ (บาท)	
๒	การรักษาความสงบภายใน	ค่าครุภัณฑ์	๑.ครุภัณฑ์การแพทย์		๑. เครื่องช่วยหายใจ (SCBA)	๔๐๐,๐๐๐	-	-	-	-	สำนักงาน การช่าง
					สำหรับงานดับเพลิง กู้ชีพ-กู้ภัย						
					จำนวน ๔ ชุด ๗,๐๐๐ บาท						
					๒. เครื่องกระตุกหัวใจด้วยไฟฟ้า	๑๐๐,๐๐๐	๑๐๐,๐๐๐	-	๑๐๐,๐๐๐	-	
AED (Automated External											
Defibrillator) จำนวน ๓ ชุด											
๓. เปลสนามอลูมิเนียมแบบพับ	๑๔,๐๐๐	-	-	-	-	สำนักงาน การช่าง					
๔ ตอน พร้อมกระเป๋า จำนวน ๒ ชุด											
๗,๐๐๐ บาท											
๔. แผ่นกระดานเคลื่อนย้าย	-	-	๒๐,๐๐๐	-	-		สำนักงาน การช่าง				
ผู้ป่วย พร้อมหมอนรอง จำนวน ๒ ชุด											
๗,๐๐๐ บาท											
๑. วิทยุสื่อสารชนิดประจำที่	๓๐,๐๐๐	-	-	-	-	สำนักงาน การช่าง					
ขนาดกำลังส่งไม่น้อยกว่า ๖๐ วัตต์											
(ส่งเคราะห์ความถี่ประเภท๒) จำนวน											
๑ เครื่องๆ ละ ๓๐,๐๐๐ บาท											

ที่	แผนงาน	หมวด	ประเภท	วัตถุประสงค์	เป้าหมาย (ผลผลิตของครุภัณฑ์)	งบประมาณและที่ผ่านมา					หน่วยงาน ที่รับผิดชอบ
						๒๕๖๑ (บาท)	๒๕๖๒ (บาท)	๒๕๖๓ (บาท)	๒๕๖๔ (บาท)	๒๕๖๕ (บาท)	
					๒. ชุดอุปกรณ์ทวนสัญญาณ วิทยุสื่อสาร(REPEATER) พร้อมเสา สัญญาณรับ-ส่ง และอุปกรณ์ติดตั้ง ครบชุด จำนวน ๑ ชุด	๒๕๐,๐๐๐	-	-	-	-	สำนักงาน ช่าง
					๓. แผงรับส่งสัญญาณวิทยุ โพลเต็คไดโพล ๘ สแตก ( ๒ ข้าง ๑ละ ๔ สแตก) จำนวน ๑ ชุด	๑๖,๐๐๐	-	-	-	-	สำนักงาน ช่าง
					๔. เครื่องรับส่ง วิทยุชนิดมือถือ VHF/FM ขนาดกำลังส่งไม่ต่ำกว่า ๕ วัตต์ (แบบสังเคราะห์ ความถี่ ประเภท ๒ ) จำนวน ๘ เครื่อง ๑ละ	-	๙๖,๐๐๐	-	-	-	สำนักงาน ช่าง
					๕. เครื่องรับส่งวิทยุ ระบบ VHF/FM ชนิดประจำที่ ขนาด ๔๐ วัตต์ จำนวน ๑ เครื่อง	-	-	๓๐,๐๐๐	-	-	สำนักงาน ช่าง
			๓.ครุภัณฑ์ยานพาหนะและขนส่ง		๑. รถยนต์ดับเพลิง ขนาด ๑๒,๐๐๐ ลิตร พร้อมระบบฉีดโฟม จำนวน ๑ คัน	๙,๐๐๐,๐๐๐	-	-	-	-	สำนักงาน ช่าง
					๒. รถยนต์ดับเพลิงอเนก ประสงค์ ขนาด ๕,๐๐๐ ลิตร จำนวน ๑ คัน	๒,๘๐๐,๐๐๐	-	-	-	-	สำนักงาน ช่าง

ที่	แผนงาน	หมวด	ประเภท	วัตถุประสงค์	เป้าหมาย (ผลผลิตของครุภัณฑ์)	งบประมาณและที่ผ่านมา					หน่วยงาน ที่รับผิดชอบ
						๒๕๖๑ (บาท)	๒๕๖๒ (บาท)	๒๕๖๓ (บาท)	๒๕๖๔ (บาท)	๒๕๖๕ (บาท)	
					๓. รถพยาบาลฉุกเฉินพร้อมอุปกรณ์ช่วยชีวิต จำนวน ๑ คัน	๒,๕๐๐,๐๐๐	-	-	-	-	สำนักงานช่าง
					๔. รถยนต์ดับเพลิงกู้ภัย โนที่สูงแบบบันไดเลื่อน ความสูง กระเช้า ๒๘ ม.จำนวน ๑ คัน	-	-	-	๕,๐๐๐,๐๐๐	-	สำนักงานช่าง
			๔.ครุภัณฑ์สำนักงาน	- เพื่อให้มีเครื่องมือเครื่องใช้ในการ ปฏิบัติงานเป็นไปด้วยความสะดวก รวดเร็ว และมีประสิทธิภาพ	๑. ตู้เหล็กเก็บเอกสารแบบ บานเลื่อนจำนวน ๒ ตู้ๆ ละ ๔,๐๐๐ บาท	๘,๐๐๐	-	-	-	-	สำนักงานช่าง
					๒. ตู้เหล็กเก็บเอกสารแบบ บานเปิดจำนวน ๒ ตู้ๆ ละ ๖,๐๐๐ บาท	๑๒,๐๐๐	-	-	-	-	สำนักงานช่าง
					๓. ตู้เหล็กเก็บชุดดับเพลิง จำนวน ๒ ตู้ๆ ละ ๒๐,๐๐๐ บาท	๔๐,๐๐๐	-	-	-	-	สำนักงานช่าง
					๔. เก้าอี้สำนักงาน จำนวน ๔ ชุดๆ ละ ๑,๕๐๐ บาท	๖,๐๐๐	-	-	-	-	สำนักงานช่าง
					๕. ชุดไฟฟ้ารับแขกพร้อมโต๊ะ จำนวน ๑ ชุด	๑๕,๐๐๐	-	-	-	-	สำนักงานช่าง
					๖. เครื่องปรับอากาศแบบแยกส่วน ชนิดติดตั้งผนัง ขนาด ๒๔,๐๐๐ บีทียู จำนวน ๑ เครื่อง	-	๒๘,๐๐๐	-	-	-	สำนักงานช่าง

ที่	แผนงาน	หมวด	ประเภท	วัตถุประสงค์	เป้าหมาย (ผลผลิตของครุภัณฑ์)	งบประมาณและที่ผ่านมา					หน่วยงาน ที่รับผิดชอบ
						๒๕๖๑ (บาท)	๒๕๖๒ (บาท)	๒๕๖๓ (บาท)	๒๕๖๔ (บาท)	๒๕๖๕ (บาท)	
			๕. ครุภัณฑ์ดับเพลิง		๑. ชุดดับเพลิงภายในอาคาร พร้อมอุปกรณ์ป้องกันจำนวน ๔ ชุด ชุดละ ๑๕๐,๐๐๐ บาท	๖๐๐,๐๐๐	-	-	-	-	สำนักการช่าง
					๒. พัดลมระบายควัน ขนาดใบพัด ๒๔ นิ้ว ชนิดเครื่องยนต์ เบนซิน พร้อมท่อส่งลม จำนวน ๑ ชุด	๑๐๐,๐๐๐	-	-	-	-	สำนักการช่าง
					๓. หัวฉีดน้ำดับเพลิงแบบ ปรับปริมาณน้ำได้ จำนวน ๒ ชุด ๆละ ๓๐,๐๐๐ บาท	๖๐,๐๐๐	-	-	-	-	สำนักการช่าง
					๔. เครื่องผสมน้ำยาโฟมดับเพลิง จำนวน ๑ เครื่อง พร้อมน้ำยาโฟม จำนวน ๓ ถัง	-	-	๔๕,๐๐๐	-	-	สำนักการช่าง
			๖. ครุภัณฑ์วิทยาศาสตร์ และการแพทย์		๑. เครื่องติดตามการทำงานของหัวใจ และสัญญาณชีพ จำนวน ๑ เครื่อง	-	๙๕,๐๐๐	-	-	-	สำนักการช่าง
			๗. ครุภัณฑ์ก่อสร้าง		๑. เครื่องตัดคอนกรีตมือถือชนิด เครื่องยนต์ ขนาดใบตัด ๑๖ นิ้ว จำนวน ๑ เครื่อง	-	-	๗๐,๐๐๐	-	-	สำนักการช่าง

ที่	แผนงาน	หมวด	ประเภท	วัตถุประสงค์	เป้าหมาย (ผลผลิตของครุภัณฑ์)	งบประมาณและที่ผ่านมา					หน่วยงาน ที่รับผิดชอบ
						๒๕๖๑ (บาท)	๒๕๖๒ (บาท)	๒๕๖๓ (บาท)	๒๕๖๔ (บาท)	๒๕๖๕ (บาท)	
			๘. ครุภัณฑ์โรงงาน		๑. แม่แรงตะเฒ่ ขนาด ๔.๕ ตัน พร้อมขาตั้งแบบ ๔ ขา ชนิด ปรับระดับได้ จำนวน ๑ ชุด	-	-	๑๕,๐๐๐	-	-	สำนักการช่าง
			๙. ครุภัณฑ์อื่นๆ		๑. เครื่องค้ำยันไฮดรอลิค พร้อมเครื่องยนต์ต้นกำลัง จำนวน ๑ ชุด	๔๐๐,๐๐๐	-	-	-	-	สำนักการช่าง
					๒. อุปกรณ์กู้ภัยทางสูง จำนวน ๑ ชุด	-	-	๙๙,๐๐๐	-	-	สำนักการช่าง
<b>รวม</b>						<b>๑๖,๓๕๑,๐๐๐</b>	<b>๓๑๙,๐๐๐</b>	<b>๒๗๙,๐๐๐</b>	<b>๕,๑๐๐,๐๐๐</b>	<b>๐</b>	

**บัญชีครุภัณฑ์**  
**แผนพัฒนาท้องถิ่น (พ.ศ. ๒๕๖๑ - ๒๕๖๕)**  
**องค์การบริหารส่วนจังหวัดตาก**

ที่	แผนงาน	หมวด	ประเภท	วัตถุประสงค์	เป้าหมาย (ผลผลิตของครุภัณฑ์)	งบประมาณและที่ผ่านมา					หน่วยงาน ที่รับผิดชอบ
						๒๕๖๑ (บาท)	๒๕๖๒ (บาท)	๒๕๖๓ (บาท)	๒๕๖๔ (บาท)	๒๕๖๕ (บาท)	
๓	การศึกษา	ค่าครุภัณฑ์	๑.ครุภัณฑ์สำนักงาน	- เพื่อให้มีเครื่องมือเครื่องใช้ในการปฏิบัติงานเป็นไปด้วยความสะดวกรวดเร็ว และมีประสิทธิภาพ	๑. เครื่องโทรศัพท์ชนิดโซเบอร์ จำนวน ๘ เครื่อง ๘๐๐ บาท ๒. เครื่องพิมพ์ติดตั้งโต๊ะ จำนวน ๑ เครื่อง	๖,๔๐๐	-	-	-	-	กองการศึกษา
			๒.ครุภัณฑ์คอมพิวเตอร์		๑. เครื่องคอมพิวเตอร์ สำหรับงานประมวลผล แบบที่ ๒ จำนวน ๑๑ เครื่อง ๘๙,๐๐๐ บาท ๒. เครื่องพิมพ์ชนิดเลเซอร์/ชนิด LED ขาวดำ แบบ Network จำนวน ๔ เครื่อง ๑๖,๐๐๐ บาท ๓. เครื่องพิมพ์ Multifunction ชนิดเลเซอร์/ชนิด LED สี จำนวน ๔ เครื่อง ๔. เครื่องสำรองไฟฟ้า ขนาด ๑ KVA จำนวน ๘ เครื่อง ๕,๘๐๐ บาท	๑๑๖,๐๐๐	๑๑๖,๐๐๐	๘๗,๐๐๐	-	-	กองการศึกษา
						๓๒,๐๐๐	-	๓๒,๐๐๐	-	-	กองการศึกษา
						๑๗,๐๐๐	-	-	-	๔๕,๐๐๐	กองการศึกษา
						๒๙,๐๐๐	-	-	-	๒๙,๐๐๐	กองการศึกษา

ที่	แผนงาน	หมวด	ประเภท	วัตถุประสงค์	เป้าหมาย (ผลผลิตของครุภัณฑ์)	งบประมาณและที่ผ่านมา					หน่วยงาน ที่รับผิดชอบ
						๒๕๖๑ (บาท)	๒๕๖๒ (บาท)	๒๕๖๓ (บาท)	๒๕๖๔ (บาท)	๒๕๖๕ (บาท)	
					๕. เครื่องคอมพิวเตอร์โน้ตบุ๊ก สำหรับประมวลผล จำนวน ๒ เครื่อง ราคา ๒๒,๐๐๐ บาท	-	-	-	-	๔๔,๐๐๐	กองการ ศึกษา
					๖. ชุดโปรแกรมระบบปฏิบัติการ สำหรับเครื่องคอมพิวเตอร์โน้ตบุ๊ก จำนวน ๒ ชุด ราคา ๓,๘๐๐ บาท	-	-	-	-	๗,๖๐๐	กองการ ศึกษา
					๗. ชุดโปรแกรมจัดการสำนักงาน ที่มีลิขสิทธิ์ถูกต้องตามกฎหมาย จำนวน ๒ ชุด ราคา ๑๒,๐๐๐ บาท	-	-	-	-	๒๔,๐๐๐	กองการ ศึกษา
					๘. ชุดโปรแกรมป้องกันไวรัส จำนวน ๓ ชุด ราคา ๗,๐๐๐ บาท	-	-	-	-	๒๑,๐๐๐	กองการ ศึกษา
<b>รวม</b>						<b>๒๐๐,๔๐๐</b>	<b>๑๑๖,๐๐๐</b>	<b>๑๑๙,๐๐๐</b>	<b>๐</b>	<b>๑๘๕,๖๐๐</b>	

**บัญชีครุภัณฑ์**  
**แผนพัฒนาท้องถิ่น (พ.ศ. ๒๕๖๑ - ๒๕๖๕)**  
**องค์การบริหารส่วนจังหวัดตาก**

ที่	แผนงาน	หมวด	ประเภท	วัตถุประสงค์	เป้าหมาย (ผลผลิตของครุภัณฑ์)	งบประมาณและที่ผ่านมา					หน่วยงาน ที่รับผิดชอบ
						๒๕๖๑ (บาท)	๒๕๖๒ (บาท)	๒๕๖๓ (บาท)	๒๕๖๔ (บาท)	๒๕๖๕ (บาท)	
๔	เคหะและชุมชน	ค่าครุภัณฑ์	๑.ครุภัณฑ์โฆษณาและเผยแพร่	- เพื่อให้มีเครื่องมือเครื่องใช้ในการปฏิบัติงานเป็นไปด้วยความสะดวก รวดเร็ว และมีประสิทธิภาพ	๑. กล้องถ่ายภาพ ความละเอียดไม่น้อยกว่า ๒๔ ล้านพิกเซล พร้อมอุปกรณ์ จำนวน ๑ เครื่อง	๖๐,๐๐๐	-	-	-	-	สำนักงานช่าง
					๒. โทรทัศน์ แอล อี ดี (LED TV) ขนาด ๔๐ นิ้ว จำนวน ๒ เครื่อง ราคา ๑๗,๐๐๐ บาท	๓๔,๐๐๐	-	-	-	-	สำนักงานช่าง
					๓. กล้องถ่ายภาพนิ่ง ระบบดิจิทัล ความละเอียด ๒๐ ล้านพิกเซล จำนวน ๒ ตัว ราคา ๑๙,๓๐๐ บาท	-	๓๘,๖๐๐	-	-	-	สำนักงานช่าง
					๑. เครื่องเสียงพร้อมลำโพงแบบเคลื่อนที่ จำนวน ๒ ชุด ราคา ๑๕,๐๐๐ บาท	๓๐,๐๐๐	-	-	-	-	สำนักงานช่าง
๒.ครุภัณฑ์ไฟฟ้าและวิทยุ	๒. เครื่องรับส่งวิทยุ ระบบ VHF/FM ชนิดมือถือ ๕ วัตต์ จำนวน ๕ เครื่อง ราคา ๑๒,๐๐๐ บาท	-	-	๖๐,๐๐๐	-	-	สำนักงานช่าง				
	๓. เครื่องรับส่งวิทยุ ระบบ VHF/FM ชนิดติดรถยนต์ ๒๕ วัตต์ จำนวน ๒ เครื่อง ราคา ๒๔,๐๐๐ บาท	-	-	๔๘,๐๐๐	-	-	สำนักงานช่าง				

ที่	แผนงาน	หมวด	ประเภท	วัตถุประสงค์	เป้าหมาย (ผลผลิตของครุภัณฑ์)	งบประมาณและที่ผ่านมา					หน่วยงาน ที่รับผิดชอบ
						๒๕๖๑ (บาท)	๒๕๖๒ (บาท)	๒๕๖๓ (บาท)	๒๕๖๔ (บาท)	๒๕๖๕ (บาท)	
			๓.ครุภัณฑ์ยานพาหนะและขนส่ง		๑. รถยนต์บรรทุกติดตั้งเครนไฮดรอลิก ขนาดไม่น้อยกว่า ๕ ตัน พร้อมกระเช้า ซ่อมไฟฟ้า จำนวน ๑ คัน	๓,๕๐๐,๐๐๐	-	-	-	-	สำนักงาน ช่าง
					๒. รถบรรทุก (ดีเซล) ขนาด ๑ ตัน ความจุระบอบสูงไม่น้อยกว่า ๒,๙๐๐ ซีซี ชนิดขับเคลื่อน ๔ ล้อ เกียร์อัตโนมัติ ห้องโดยสารดับเบิล แค็บ ๔ ประตู จำนวน ๑ คัน	๑,๒๐๐,๐๐๐	-	-	-	-	สำนักงาน ช่าง
					๓. รถยนต์กระบะบรรทุก ๖ ล้อ เครื่องยนต์ไม่น้อยกว่า ๑๗๐ แรงม้า จำนวน ๑ คัน	๒,๔๕๐,๐๐๐	-	-	-	-	สำนักงาน ช่าง
					๔. รถยนต์บรรทุกติดตั้งเครน ไฮดรอลิก ขนาด ๖ ตัน แขนยกสูงได้ ไม่น้อยกว่า ๑๑.๐๐ เมตร พร้อม กระเช้าไฟฟ้า จำนวน ๑ คัน	๓,๙๕๐,๐๐๐	-	-	-	-	สำนักงาน ช่าง
					๕. บันไดท้ายรถบรรทุก ๑๐ ล้อ ท้ายลาด ทะเบียน ๘๐-๖๓๐๙ ตาก จำนวน ๑ อัน	๑๐๐,๐๐๐	-	-	-	-	สำนักงาน ช่าง
					๖. รถบรรทุก(ดีเซล) ขนาด ๑ ตัน แบบขับเคลื่อน ๒ ล้อ จำนวน ๑ คัน	๗๕๐,๐๐๐	-	-	-	-	สำนักงาน ช่าง
					๗. หลังคาถาวรรถบรรทุก ขนาด ๑ ตัน	๒๐,๐๐๐	-	-	-	-	สำนักงาน ช่าง

ที่	แผนงาน	หมวด	ประเภท	วัตถุประสงค์	เป้าหมาย (ผลผลิตของครุภัณฑ์)	งบประมาณและที่ผ่านมา					หน่วยงาน ที่รับผิดชอบ
						๒๕๖๑ (บาท)	๒๕๖๒ (บาท)	๒๕๖๓ (บาท)	๒๕๖๔ (บาท)	๒๕๖๕ (บาท)	
					๘. สัญญาณไฟรั้วขาว ชนิด LED ๓ วัตต์ ทรงแบน พร้อมกล่องเสียง จำนวน ๑ ชุด	๒๐,๐๐๐	-	-	-	-	สำนักงาน ช่าง
					๙. ติดตั้งเครื่องบันทึกการเดินทาง ของรถที่ใช้ในกิจการสำนักงานช่าง จำนวน ๕ เครื่อง ๑๔,๐๐๐ บาท	๗๐,๐๐๐	-	-	-	-	สำนักงาน ช่าง
					๑๐. รถบรรทุก(ดีเซล) ขนาด ๑ ตัน ปริมาตรกระบอกลูกสูบไม่ต่ำกว่า ๒,๘๐๐ ซีซี ชนิดขับเคลื่อน ๔ ล้อ แบบดับเบิ้ลแควบ จำนวน ๒ คัน ๑ละ ๑,๒๐๐,๐๐๐ บาท	-	๒,๔๐๐,๐๐๐	-	-	-	สำนักงาน ช่าง
					๑๑. รถบรรทุกน้ำ จุน้ำได้ไม่น้อยกว่า ๖,๐๐๐ ลิตร พร้อมระบบอุปกรณ์ ฉีดส่งน้ำ จำนวน ๑ คัน	๒,๗๕๐,๐๐๐	-	-	-	-	สำนักงาน ช่าง
					๑๒. รถบรรทุก ๖ ล้อ แบบกระบะเหล็ก จำนวน ๑ คัน	-	๑,๙๒๐,๐๐๐	-	-	-	สำนักงาน ช่าง

ที่	แผนงาน	หมวด	ประเภท	วัตถุประสงค์	เป้าหมาย (ผลผลิตของครุภัณฑ์)	งบประมาณและที่ผ่านมา					หน่วยงาน ที่รับผิดชอบ
						๒๕๖๑ (บาท)	๒๕๖๒ (บาท)	๒๕๖๓ (บาท)	๒๕๖๔ (บาท)	๒๕๖๕ (บาท)	
			๔.ครุภัณฑ์สำนักงาน		๑. เครื่องโทรสาร ชนิดใช้กระดาษธรรมดา ส่งเอกสารได้ครั้งละ ๓๐ แผ่น จำนวน ๑ เครื่อง	๓๐,๐๐๐	-	-	-	-	สำนักงานช่าง
					๒. พัดลมอุตสาหกรรม หน้ากว้างไม่น้อยกว่า ๒๔ นิ้ว แบบขาตั้ง จำนวน ๖ ตัว ๑ละ ๓,๐๐๐ บาท	-	๑๘,๐๐๐	-	-	-	สำนักงานช่าง
					๓. เต็นท์ทรงโดม ขนาด ๔ x ๘ เมตร จำนวน ๑๕ หลัง ๑ละ ๒๐,๐๐๐ บาท	-	-	๓๐๐,๐๐๐	-	-	สำนักงานช่าง
					๔. แก้วพลาสติก ชนิดมีพนักพิง (ไม่มีที่เท้าแขน) วัสดุพลาสติกเกรด A จำนวน ๓๐๐ ตัว ๑ละ ๒๕๐ บาท	-	-	๗๕,๐๐๐	-	-	สำนักงานช่าง
					๕. แก้วแบบปูนวม หุ้มด้วยหนังเทียม จำนวน ๑๐๐ ตัว ๑ละ ๖๐๐ บาท	-	-	-	๖๐,๐๐๐	-	สำนักงานช่าง
					๖. โต๊ะพับเนกประสงค์ (แบบสี่เหลี่ยมผืนผ้า) ขนาดไม่น้อยกว่า ๑.๘๐ x ๐.๗๕ x ๐.๗๕ เมตร จำนวน ๒๐ ตัว ๑ละ ๒,๘๐๐ บาท	-	๒๘,๐๐๐	๒๘,๐๐๐	-	-	สำนักงานช่าง

ที่	แผนงาน	หมวด	ประเภท	วัตถุประสงค์	เป้าหมาย (ผลผลิตของครุภัณฑ์)	งบประมาณและที่ผ่านมา					หน่วยงาน ที่รับผิดชอบ
						๒๕๖๑ (บาท)	๒๕๖๒ (บาท)	๒๕๖๓ (บาท)	๒๕๖๔ (บาท)	๒๕๖๕ (บาท)	
					๗. โต๊ะพับเนกประสงค์ (แบบโต๊ะกลมขาพับ) ขนาดเส้นผ่าน ศูนย์กลางไม่น้อยกว่า ๑.๕๐ เมตร จำนวน ๒๐ ตัว ๖๖,๐๐๐ บาท	-	-	๕๖,๐๐๐	๕๖,๐๐๐	-	สำนักการช่าง
					๘. ตู้เก็บเอกสารแบบวาง ชนิดพวงมาลัย ๑๐ ตู้ ๖๐,๐๐๐ บาท	-	๑๐๐,๐๐๐	-	-	-	สำนักการช่าง
					๙. เครื่องปรับอากาศ แบบฝังเพดาน จำนวน ๒ เครื่อง ๖๐,๐๐๐ บาท	๑๒๐,๐๐๐	-	-	-	-	สำนักการช่าง
					๑๐. ชุดโซฟา จำนวน ๑ ชุด	๑๙,๐๐๐	-	-	-	-	สำนักการช่าง
					๑๑. ผ้าเตนท์ จำนวน ๕ ผืน ๖๒,๕๐๐ บาท	๖๒,๕๐๐	-	-	-	-	สำนักการช่าง
					๑๒. พัดลม ขนาด ๒๔ นิ้ว จำนวน ๑๐ ตัว ๓,๕๐๐ บาท	-	๓๕,๐๐๐	-	-	-	สำนักการช่าง
					๑๓. ตู้เหล็กแบบ ๒ บาน จำนวน ๔ หลัง ๕,๕๐๐ บาท	-	-	๒๒,๐๐๐	-	-	สำนักการช่าง
					๑๔. เครื่องพิมพ์ดีดไฟฟ้า จำนวน ๑ เครื่อง	-	-	๒๓,๐๐๐	-	-	สำนักการช่าง
					๑๕. ผ้าใบเตนท์ ขนาด ๔x๘ เมตร จำนวน ๑๐ ผืน ๑๐,๐๐๐ บาท	-	-	๑๐๐,๐๐๐	-	-	สำนักการช่าง

ที่	แผนงาน	หมวด	ประเภท	วัตถุประสงค์	เป้าหมาย (ผลผลิตของครุภัณฑ์)	งบประมาณและที่ผ่านมา					หน่วยงาน ที่รับผิดชอบ
						๒๕๖๑ (บาท)	๒๕๖๒ (บาท)	๒๕๖๓ (บาท)	๒๕๖๔ (บาท)	๒๕๖๕ (บาท)	
			๕.ครุภัณฑ์สำรวจ		๑. กล้องระดับ กำลังขยาย ไม่น้อยกว่า ๓๒ เท่า จำนวน ๓ ตัว ราคา ๔๕,๐๐๐ บาท	๑๓๕,๐๐๐	-	-	-	-	สำนักการช่าง
					๒. ไม้สัดฟ้าอะลูมิเนียม แบบพับ ขนาดความสูง ๔ ม. จำนวน ๔ ไม้ ราคา ๗,๕๐๐ บาท	๓๐,๐๐๐	-	-	-	-	สำนักการช่าง
					๓. เครื่องวัดระยะด้วยแสง เลเซอร์ จำนวน ๔ เครื่อง เครื่องละ ๑๕,๐๐๐ บาท	๖๐,๐๐๐	-	-	-	-	สำนักการช่าง
					๔. กล้องสำรวจแบบประมวลผล พร้อมอุปกรณ์มาตรฐาน จำนวน ๑ ตัว	๔๐๐,๐๐๐	-	-	-	-	สำนักการช่าง
					๕. เครื่องหาพิกัดด้วยสัญญาณ ดาวเทียม จำนวน ๒ เครื่อง ราคา ๒๕,๐๐๐ บาท	๕๐,๐๐๐	-	-	-	-	สำนักการช่าง
					๖. เครื่องบันทึกข้อมูลการเดินทาง ของรถ จำนวน ๕ เครื่อง ราคา ๑๐,๐๐๐ บาท	-	-	๕๐,๐๐๐	-	-	สำนักการช่าง
					๗. ล้อวัดระยะทาง จำนวน ๓ เครื่อง ราคา ๘,๐๐๐ บาท	-	-	๒๔,๐๐๐	-	-	สำนักการช่าง

ที่	แผนงาน	หมวด	ประเภท	วัตถุประสงค์	เป้าหมาย (ผลผลิตของครุภัณฑ์)	งบประมาณและที่ผ่านมา					หน่วยงาน ที่รับผิดชอบ
						๒๕๖๑ (บาท)	๒๕๖๒ (บาท)	๒๕๖๓ (บาท)	๒๕๖๔ (บาท)	๒๕๖๕ (บาท)	
			๖.ครุภัณฑ์คอมพิวเตอร์		๑. เครื่องปรี้นเรเซอร์ขนาด A๓ จำนวน ๑ เครื่อง	๗๐,๐๐๐	-	-	-		สำนักงาน ช่าง
					๒. คอมพิวเตอร์โน้ตบุ๊ก จำนวน ๑ เครื่อง	๙๐,๐๐๐	-	-	-		สำนักงาน ช่าง
					๓. เครื่องปรี้นหัวฉีด ขนาด A๓ จำนวน ๒ เครื่อง เครื่องละ ๗,๙๐๐ บาท	๑๕,๘๐๐	-	-	-		สำนักงาน ช่าง
					๔. เครื่องคอมพิวเตอร์ สำหรับ งานสำรวจออกแบบ จำนวน ๓ เครื่อง ๆละ ๕๐,๐๐๐ บาท	๑๕๐,๐๐๐	-	-	-		สำนักงาน ช่าง
					๕. เครื่องคอมพิวเตอร์ สำหรับ งานประมวลผล แบบที่ ๒ จำนวน ๒ เครื่อง ๆละ ๒๙,๐๐๐ บาท	๕๘,๐๐๐	-	-	-		สำนักงาน ช่าง
					๖. เครื่องสำรองไฟฟ้า ขนาด ๒ kVA จำนวน ๖ เครื่อง ๆละ ๑๓,๐๐๐ บาท	๗๘,๐๐๐	-	-	-		สำนักงาน ช่าง
					๗. คอมพิวเตอร์โน้ตบุ๊ก จำนวน ๑ เครื่อง	๙๐,๐๐๐	-	-	-		สำนักงาน ช่าง
					๘. โปรแกรมคอมพิวเตอร์ โปรแกรมวิเคราะห์ และออกแบบ โครงสร้างชั้นสูง	๔๐๐,๐๐๐	-	-	-		สำนักงาน ช่าง

ที่	แผนงาน	หมวด	ประเภท	วัตถุประสงค์	เป้าหมาย (ผลผลิตของครุภัณฑ์)	งบประมาณและที่ผ่านมา					หน่วยงาน ที่รับผิดชอบ
						๒๕๖๑ (บาท)	๒๕๖๒ (บาท)	๒๕๖๓ (บาท)	๒๕๖๔ (บาท)	๒๕๖๕ (บาท)	
					๙. เครื่องสแกนเนอร์ สำหรับงานเก็บเอกสารฯ แบบที่ ๒ จำนวน ๒ เครื่อง ราคา ๒๙,๐๐๐ บาท	๕๘,๐๐๐	-	-	-	-	สำนักการช่าง
					๑๐. เครื่องพิมพ์แบบฉีดหมึก (InKjet Printer) สำหรับกระดาษ ขนาด A๓ จำนวน ๘ เครื่อง ราคา ๗,๑๐๐ บาท	-	๕๖,๘๐๐	-	-	-	สำนักการช่าง
					๑๑. เครื่องพิมพ์ชนิดเลเซอร์ หรือชนิด LED ขาวดำสำหรับกระดาษ ขนาด A๓ จำนวน ๑ เครื่อง	-	๕๓,๐๐๐	-	-	-	สำนักการช่าง
			๗. ครุภัณฑ์งานบ้านงานครัว		๑. เครื่องทำน้ำเย็น แบบถังคว่ำ ๑ ก๊อก จำนวน ๓ เครื่อง ราคา ๘,๐๐๐ บาท	๒๔,๐๐๐	-	-	-	-	สำนักการช่าง
			๘. ครุภัณฑ์ก่อสร้าง		๑. รถบดล้อเหล็ก สันสะท้อน ขนาดไม่น้อยกว่า ๑๐ ตัน จำนวน ๑ คัน	๓,๒๐๐,๐๐๐	-	-	-	-	สำนักการช่าง
					๒. รถบดล้อยาง ไม่น้อยกว่า ๘ ล้อ จำนวน ๑ คัน	-	-	๔,๐๐๐,๐๐๐	-	-	สำนักการช่าง

ที่	แผนงาน	หมวด	ประเภท	วัตถุประสงค์	เป้าหมาย (ผลผลิตของครุภัณฑ์)	งบประมาณและที่ผ่านมา					หน่วยงาน ที่รับผิดชอบ
						๒๕๖๑ (บาท)	๒๕๖๒ (บาท)	๒๕๖๓ (บาท)	๒๕๖๔ (บาท)	๒๕๖๕ (บาท)	
			๙. ครุภัณฑ์การเกษตร		๑. เครื่องสูบน้ำแบบหยดไข่ง ท่อตูด-ท่อส่งไม่น้อยกว่า ๘ นิ้ว จำนวน ๑ เครื่อง	๔๕๐,๐๐๐	-	-	-	-	สำนักการช่าง
			๑๐. ครุภัณฑ์อื่นๆ		๑. เครื่องตรวจวัดคุณภาพ การสะท้อนแสงของเครื่องหมาย จราจร จำนวน ๑ เครื่อง	๔๕๐,๐๐๐	-	-	-	-	สำนักการช่าง
					๒. เครื่องเจาะเก็บตัวอย่างผิวจราจร คอนกรีต และแอสฟัลต์คอนกรีต แบบไฟฟ้า พร้อมเครื่องกำเนิดไฟฟ้า จำนวน ๑ เครื่อง	๓๐๐,๐๐๐	-	-	-	-	สำนักการช่าง
					๓. ชุดเครื่องมือควบคุมคุณภาพงาน ตีเส้นจราจร จำนวน ๑ เครื่อง	๑๕๐,๐๐๐	-	-	-	-	สำนักการช่าง
<b>รวม</b>						<b>๒๑,๙๒๔,๓๐๐</b>	<b>๔,๖๔๙,๔๐๐</b>	<b>๔,๗๘๖,๐๐๐</b>	<b>๑๑๖,๐๐๐</b>	<b>-</b>	

**บัญชีครุภัณฑ์**  
**แผนพัฒนาท้องถิ่น (พ.ศ. ๒๕๖๑ - ๒๕๖๕)**  
**องค์การบริหารส่วนจังหวัดตาก**

ที่	แผนงาน	หมวด	ประเภท	วัตถุประสงค์	เป้าหมาย (ผลผลิตของครุภัณฑ์)	งบประมาณและที่ผ่านมา					หน่วยงาน ที่รับผิดชอบ
						๒๕๖๑ (บาท)	๒๕๖๒ (บาท)	๒๕๖๓ (บาท)	๒๕๖๔ (บาท)	๒๕๖๕ (บาท)	
๕	การศาสนาวัฒนธรรมและ นันทนาการ	ค่าครุภัณฑ์	๑.ครุภัณฑ์เกษตร	- เพื่อให้มีเครื่องมือเครื่องใช้ในการ ปฏิบัติงานเป็นไปด้วยความสะดวก รวดเร็ว และมีประสิทธิภาพ	๑. จัดซื้อเครื่องปั้มน้ำแบบหอยโข่ง ขนาดไม่น้อยกว่า ๒ แรงม้า จำนวน ๒ ตัว ทุละ ๑๐๐,๐๐๐ บาท	๒๐๐,๐๐๐	-	-	-	-	กองการ ศึกษา
					๒. จัดซื้อเครื่องโดโวขนาด ๒ นิ้ว จำนวน ๔ ตัว ทุละ ๑๐,๐๐๐ บาท	๒๐,๐๐๐	-	-	๒๐,๐๐๐	-	กองการ ศึกษา
					๓. จัดซื้อเครื่องปั้มน้ำ ขนาด ๑.๕ แรงม้า จำนวน ๑ เครื่อง	-	-	-	-	๒๕๐,๐๐๐	กองการ ศึกษา
					๑. จัดซื้อเครื่องกรองน้ำสแตนเลส จำนวน ๒ เครื่อง ทุละ ๑๕,๐๐๐ บาท	๓๐,๐๐๐	-	-	-	-	กองการ ศึกษา
					๒. จัดซื้อเครื่องตัดหญ้าแบบข้อแข็ง จำนวน ๑๕ เครื่อง ทุละ ๙๕,๐๐๐ บาท	๙๕,๐๐๐	-	-	๔๗,๕๐๐	-	กองการ ศึกษา
			๒.ครุภัณฑ์งานบ้านงานครัว		๓. จัดซื้อเครื่องตัดหญ้าแบบข้ออ่อน จำนวน ๒ เครื่อง ทุละ ๑๕,๐๐๐ บาท	๓๐,๐๐๐	-	-	-	-	กองการ ศึกษา
					๔. จัดซื้อรถตัดหญ้าชนิดนั่งขับ จำนวน ๑ คัน	-	๓๕๐,๐๐๐	-	-	-	กองการ ศึกษา
					๕. เครื่องกรองน้ำสแตนเลส จำนวน ๒ เครื่อง ทุละ ๕๐,๐๐๐ บาท	-	-	-	๑๐๐,๐๐๐	-	กองการ ศึกษา

ที่	แผนงาน	หมวด	ประเภท	วัตถุประสงค์	เป้าหมาย (ผลผลิตของครุภัณฑ์)	งบประมาณและที่ผ่านมา					หน่วยงาน ที่รับผิดชอบ
						๒๕๖๑ (บาท)	๒๕๖๒ (บาท)	๒๕๖๓ (บาท)	๒๕๖๔ (บาท)	๒๕๖๕ (บาท)	
					๖. เครื่องตัดแต่งท่อนไม้ ขนาด ๒๙.๕ นิ้ว จำนวน ๒ เครื่อง ๑๗,๕๐๐ บาท	-	-	-	-	๓๕,๐๐๐	กองการ ศึกษา
					๗. รถตัดหญ้าชนิดนั่งขับ จำนวน ๑ คัน	-	-	-	-	๓๕๐,๐๐๐	กองการ ศึกษา
			๓.ครุภัณฑ์โรงเรียน		๑) จัดซื้อเครื่องเล่นยนต์ จำนวน ๑ เครื่อง	๑๕,๐๐๐	-	-	-	-	กองการ ศึกษา
			๔.ครุภัณฑ์สำนักงาน		๑. จัดซื้อกล่องวงจรปิดพร้อม ติดตั้ง อาคารพิเทนส จำนวน ๑ ชุด	๑๐๐,๐๐๐	-	-	-	-	กองการ ศึกษา
					๒. จัดซื้อกล่องวงจรปิดพร้อม ติดตั้ง อาคารเทนนิส จำนวน ๑ ชุด	๑๐๐,๐๐๐	-	-	-	-	กองการ ศึกษา
					๓. จัดซื้อเครื่องดูดฝุ่น จำนวน ๑ ตัว	๑๔,๐๐๐	-	-	-	-	กองการ ศึกษา
					๔. จัดซื้อพัดลมไอน้ำ จำนวน ๕ ตัว ราคา ๓๓,๐๐๐ บาท	-	๑๖๕,๐๐๐	-	-	-	กองการ ศึกษา
					๕. ตู้ล็อกเกอร์ ๑๘ ช่อง จำนวน ๔ ตู้ ราคา ๘,๐๐๐ บาท	-	-	-	๑๖๕,๐๐๐	-	กองการ ศึกษา

ที่	แผนงาน	หมวด	ประเภท	วัตถุประสงค์	เป้าหมาย (ผลผลิตของครุภัณฑ์)	งบประมาณและที่ผ่านมา					หน่วยงาน ที่รับผิดชอบ
						๒๕๖๑ (บาท)	๒๕๖๒ (บาท)	๒๕๖๓ (บาท)	๒๕๖๔ (บาท)	๒๕๖๕ (บาท)	
			๕.ครุภัณฑ์กีฬา	- เพื่อรองรับการให้บริการแก่ ประชาชนที่มาใช้บริการ ออกกำลังกาย	๑. จัดซื้อชุดดัมเบล พร้อมขาตั้ง จำนวน ๑ ชุด ๒. จัดซื้อลู่วิ่งไฟฟ้า จำนวน ๔ ชุด ฯลฯ ๒๕๐,๐๐๐ บาท ๓. จัดซื้อจักรยานนั่งตรงปั่น จำนวน ๒ ชุด ๑ละ ๑๕๐,๐๐๐ บาท ๔. จัดซื้อจักรยานเอนปั่น จำนวน ๒ ชุด ๑ละ ๒๐๐,๐๐๐ บาท ๕. จัดซื้อเครื่องชิทอัพ จำนวน ๔ ชุด ๑ละ ๒๐๐,๐๐๐ บาท ๖. จัดซื้อลู่วิ่งไฟฟ้า จำนวน ๑ เครื่อง	๑๕๐,๐๐๐	-	-	-	-	กองการ ศึกษา กองการ ศึกษา กองการ ศึกษา กองการ ศึกษา กองการ ศึกษา กองการ ศึกษา
รวม						๓๕๔,๐๐๐	๑,๐๑๕,๐๐๐	๑,๑๐๐,๐๐๐	๑,๑๘๒,๕๐๐	๖๓๕,๐๐๐	

**บัญชีครุภัณฑ์**  
**แผนพัฒนาท้องถิ่น (พ.ศ. ๒๕๖๑ - ๒๕๖๕)**  
**องค์การบริหารส่วนจังหวัดตาก**

ที่	แผนงาน	หมวด	ประเภท	วัตถุประสงค์	เป้าหมาย (ผลผลิตของครุภัณฑ์)	งบประมาณและที่ผ่านมา					หน่วยงาน ที่รับผิดชอบ
						๒๕๖๑ (บาท)	๒๕๖๒ (บาท)	๒๕๖๓ (บาท)	๒๕๖๔ (บาท)	๒๕๖๕ (บาท)	
๖	การพาณิชย์	ค่าครุภัณฑ์	๑.ครุภัณฑ์สำนักงาน	- เพื่อให้มีเครื่องมือเครื่องใช้ในการปฏิบัติงานเป็นไปด้วยความสะดวกรวดเร็ว และมีประสิทธิภาพ	๑. เก้าอี้สำนักงาน	๖,๐๐๐	-	-	-	-	สำนักงานช่าง
					จำนวน ๔ ชุด ๑ละ ๑,๕๐๐ บาท	๑๒๐,๐๐๐	-	-	-	-	สำนักงานช่าง
					๒. แถว ๔ ที่นั่ง ที่นั่งเหล็ก						
					จำนวน ๒๐ ตัว ๑ละ ๖,๐๐๐ บาท	๑๒,๐๐๐	-	-	-	-	สำนักงานช่าง
					๓. ตู้เหล็กเก็บเอกสารแบบ						
					บานเปิดจำนวน ๒ ตู้ ๑ละ ๖,๐๐๐ บาท						
					๔. ตู้เหล็กเก็บเอกสารแบบ	๘,๐๐๐	-	-	-	-	สำนักงานช่าง
บานเลื่อนจำนวน ๒ ตู้ ๑ละ ๔,๐๐๐ บาท	๙,๙๐๐	-	-	-	-	สำนักงานช่าง					
๕. โต๊ะหมู่บูชา จำนวน ๑ ชุด											
๖. เก้าอี้สำนักงาน จำนวน ๔ ตัว ๑ละ ๑,๕๐๐ บาท	-	-	๖,๐๐๐	-	-	สำนักงานช่าง					
๗. เก้าอี้พักคอย ๔ ที่นั่ง	-	๕๕,๐๐๐	-	-	-	สำนักงานช่าง					
				จำนวน ๑๐ ชุด ๑ละ ๕,๕๐๐ บาท							

ที่	แผนงาน	หมวด	ประเภท	วัตถุประสงค์	เป้าหมาย (ผลผลิตของครุภัณฑ์)	งบประมาณและที่ผ่านมา					หน่วยงาน ที่รับผิดชอบ
						๒๕๖๑ (บาท)	๒๕๖๒ (บาท)	๒๕๖๓ (บาท)	๒๕๖๔ (บาท)	๒๕๖๕ (บาท)	
			๒. ครุภัณฑ์ไฟฟ้าและวิทยุ		๑. กล้องโทรทัศน์วงจรปิด (CCTV) จำนวน ๑ ชุด	-	-	๓๑๐,๐๐๐	-	-	สำนักการช่าง
					๒. ตู้ลำโพงประชาสัมพันธ์ แบบแขวนผนัง ขนาดกำลังขับ ๕๐๐ วัตต์ จำนวน ๑ ชุด	-	๑๕,๐๐๐	-	-	-	สำนักการช่าง
			๓. ครุภัณฑ์คอมพิวเตอร์		๑. เครื่องพิมพ์แบบฉีดหมึก (Inkjet Printer) สำหรับกระดาษ ขนาด A๓ จำนวน ๑ เครื่อง	-	๗,๑๐๐	-	-	-	สำนักการช่าง
รวม						๑๕๕,๙๐๐	๗๗,๑๐๐	๓๑๖,๐๐๐	-	-	

## ส่วนที่ ๔

### การติดตามและประเมินผล

#### ๑. การติดตามและประเมินผลยุทธศาสตร์

การติดตามและประเมินผลยุทธศาสตร์ เพื่อให้ทราบผลการดำเนินการโครงการต่างๆ ขององค์การบริหารส่วนจังหวัดตาก ว่าดำเนินการให้สอดคล้องยุทธศาสตร์การพัฒนาขององค์กรปกครองส่วนท้องถิ่นในเขตจังหวัดตาก เพื่อนำไปสู่การบูรณาการร่วมกัน ให้เกิดความสอดคล้องกับแผนพัฒนาจังหวัดตาก สามารถเชื่อมโยงไปสู่แผนพัฒนากลุ่มจังหวัด แผนพัฒนาภาค แผนพัฒนาเศรษฐกิจและสังคมแห่งชาติฉบับที่ ๑๒ แผนยุทธศาสตร์ชาติ ๒๐ ปี ไทยแลนด์ ๔.๐ และในการจัดทำแผนพัฒนาท้องถิ่น (พ.ศ. ๒๕๖๑ - ๒๕๖๕) ได้มีการติดตามและประเมินผลยุทธศาสตร์ ตามระเบียบกระทรวงมหาดไทยว่าด้วยการจัดทำแผนขององค์กรปกครองส่วนท้องถิ่น พ.ศ. ๒๕๔๘ และที่แก้ไขเพิ่มเติมถึง (ฉบับที่ ๓) พ.ศ. ๒๕๖๑ และหนังสือกระทรวงมหาดไทย ด่วนที่สุด ที่ มท ๐๘๑๐.๓/ว ๒๙๓๑ ลงวันที่ ๑๕ พฤษภาคม ๒๕๖๒ เรื่อง ชักซ้อมแนวทางการทบทวนแผนพัฒนาท้องถิ่น (พ.ศ. ๒๕๖๑ - ๒๕๖๕) ขององค์กรปกครองส่วนท้องถิ่น โดยคณะกรรมการติดตามและประเมินผลแผนพัฒนาท้องถิ่นจะต้องดำเนินการให้คะแนนตามเกณฑ์ที่กำหนดไว้ ซึ่งเป็นส่วนหนึ่งของการติดตามและประเมินผลแผนพัฒนาจะต้องดำเนินการให้แล้วเสร็จภายในหกสิบวัน นับแต่วันที่ประกาศใช้งบประมาณรายจ่าย รายละเอียดแนวทางการพิจารณา ดังนี้

แนวทางการพิจารณาการติดตามและประเมินผลยุทธศาสตร์เพื่อความสอดคล้องแผนพัฒนาท้องถิ่น ประกอบด้วย

- ข้อมูลสภาพทั่วไปและข้อมูลพื้นฐานขององค์กรปกครองส่วนท้องถิ่น ๒๐ คะแนน
- การวิเคราะห์สภาพการณ์และศักยภาพ ๒๐ คะแนน
- ยุทธศาสตร์ ๖๐ คะแนน ประกอบด้วย
  - ยุทธศาสตร์ขององค์กรปกครองส่วนท้องถิ่น ๑๐ คะแนน
  - ยุทธศาสตร์ขององค์กรปกครองส่วนท้องถิ่นในเขตจังหวัด ๑๐ คะแนน
  - ยุทธศาสตร์จังหวัด ๑๐ คะแนน
  - วิสัยทัศน์ ๕ คะแนน
  - กลยุทธ์ ๕ คะแนน
  - เป้าประสงค์ของแต่ละประเด็นกลยุทธ์ ๕ คะแนน
  - จุดยืนทางยุทธศาสตร์ ๕ คะแนน
  - แผนงาน ๕ คะแนน
  - ความเชื่อมโยงของยุทธศาสตร์ในภาพรวม ๕ คะแนน

คะแนนรวม ๑๐๐ คะแนน เกณฑ์ที่ควรได้ เพื่อให้เกิดความสอดคล้องและขับเคลื่อนการพัฒนาท้องถิ่นขององค์กรปกครองส่วนท้องถิ่น ไม่ควรน้อยกว่าร้อยละ ๘๐ (๘๐ คะแนน)

## ๒. การติดตามและประเมินผลโครงการ

การติดตามและประเมินผลโครงการ เพื่อให้ทราบว่าการดำเนินการสอดคล้องกับแผนพัฒนาท้องถิ่น (พ.ศ. ๒๕๖๑ – ๒๕๖๕) ขององค์การบริหารส่วนจังหวัดตาก ตามระเบียบกระทรวงมหาดไทย ว่าด้วยการจัดทำแผนขององค์กรปกครองส่วนท้องถิ่น พ.ศ. ๒๕๔๘ และที่แก้ไขเพิ่มเติมถึง (ฉบับที่ ๓) พ.ศ. ๒๕๖๑ และหนังสือกระทรวงมหาดไทย ด่วนที่สุด ที่ มท ๐๘๑๐.๓/ว ๒๙๓๑ ลงวันที่ ๑๕ พฤษภาคม ๒๕๖๒ เรื่อง ชักซ้อมแนวทางการทบทวนแผนพัฒนาท้องถิ่น (พ.ศ. ๒๕๖๑ – ๒๕๖๕) ขององค์กรปกครองส่วนท้องถิ่น โดยคณะกรรมการติดตามและประเมินผลแผนพัฒนาท้องถิ่น จะต้องดำเนินการให้คะแนนตามเกณฑ์ที่กำหนดไว้ ซึ่งเป็นส่วนหนึ่งของการติดตามและประเมินผลแผนพัฒนา จะต้องดำเนินการให้แล้วเสร็จภายในหกสิบวัน นับแต่วันที่ประกาศใช้งบประมาณรายจ่าย รายละเอียดแนวทางการพิจารณา ดังนี้

แนวทางการพิจารณาการติดตามและประเมินผลโครงการเพื่อความสอดคล้องแผนพัฒนาท้องถิ่น ประกอบด้วย

๑. การสรุปสถานการณ์การพิจารณา ๑๐ คะแนน
๒. การประเมินผลการนำแผนพัฒนาท้องถิ่นไปปฏิบัติในเชิงปริมาณ ๑๐ คะแนน
๓. การประเมินผลการนำแผนพัฒนาท้องถิ่นไปปฏิบัติในเชิงคุณภาพ ๑๐ คะแนน
๔. แผนงานและยุทธศาสตร์การพัฒนา ๑๐ คะแนน
๕. โครงการพัฒนา ๖๐ คะแนน ประกอบด้วย
  - ๕.๑ ความชัดเจนของชื่อโครงการ ๕ คะแนน
  - ๕.๒ กำหนดวัตถุประสงค์สอดคล้องกับโครงการ ๕ คะแนน
  - ๕.๓ เป้าหมาย (ผลผลิตของโครงการ) มีความชัดเจนนำไปสู่การตั้งงบประมาณได้ถูกต้อง ๕ คะแนน
  - ๕.๔ โครงการมีความสอดคล้องกับแผนยุทธศาสตร์ชาติ ๒๐ ปี ๕ คะแนน
  - ๕.๕ เป้าหมาย (ผลผลิตของโครงการ) มีความสอดคล้องกับแผนพัฒนาเศรษฐกิจและสังคมแห่งชาติ ฉบับที่ ๑๒ ๕ คะแนน
  - ๕.๖ โครงการมีความสอดคล้องกับ Thailand ๔.๐ ๕ คะแนน
  - ๕.๗ โครงการสอดคล้องกับยุทธศาสตร์จังหวัด ๕ คะแนน
  - ๕.๘ โครงการแก้ไขปัญหาความยากจนหรือการเสริมสร้างให้ประเทศชาติ มั่งคั่ง มั่งคั่ง ยั่งยืน ภายใต้หลักประชารัฐ ๕ คะแนน
  - ๕.๙ งบประมาณมีความสอดคล้องกับเป้าหมาย (ผลผลิตของโครงการ) ๕ คะแนน
  - ๕.๑๐ มีการประมาณการราคาถูกต้องตามหลักวิธีการงบประมาณ ๕ คะแนน
  - ๕.๑๑ มีการกำหนดตัวชี้วัด (KPI) และสอดคล้องกับวัตถุประสงค์และผลคาดว่าจะได้รับ ๕ คะแนน

## ๕.๑๒ ผลที่คาดว่าจะได้รับ สอดคล้องกับวัตถุประสงค์ ๕ คะแนน

คะแนนรวม ๑๐๐ คะแนน เกณฑ์ที่ควรได้ เพื่อให้เกิดความสอดคล้องและขับเคลื่อนการพัฒนาท้องถิ่นขององค์กรปกครองส่วนท้องถิ่น ไม่ควรน้อยกว่าร้อยละ ๘๐ (๘๐คะแนน)

## ๓.สรุปผลการพัฒนาท้องถิ่นในภาพรวม

## ๓.๑ การวัดผลในเชิงปริมาณและเชิงคุณภาพ

ระเบียบกระทรวงมหาดไทยว่าด้วยการจัดทำแผนพัฒนาขององค์กรปกครองส่วนท้องถิ่น พ.ศ.๒๕๔๘ และแก้ไขเพิ่มเติมถึง (ฉบับที่ ๓) พ.ศ. ๒๕๖๑ ข้อ ๒๙ กำหนดให้คณะกรรมการติดตามและประเมินผลแผนพัฒนาท้องถิ่น มีอำนาจหน้าที่ (๑) กำหนดแนวทาง วิธีการในการติดตามและประเมินผลแผนพัฒนา (๒) ดำเนินการติดตามและประเมินผลแผนพัฒนา (๓) รายงานผลและเสนอความเห็นซึ่งได้จากการติดตามและประเมินผลแผนพัฒนาต่อผู้บริหารท้องถิ่น เพื่อให้ผู้บริหารท้องถิ่นเสนอต่อสภาท้องถิ่น และคณะกรรมการพัฒนาท้องถิ่น พร้อมทั้งประกาศผลการติดตามและประเมินผลแผนพัฒนาให้ประชาชนในท้องถิ่นทราบในที่เปิดเผยภายในสิบห้าวันนับแต่วันรายงานผลและเสนอความเห็นดังกล่าว และต้องปิดประกาศไว้เป็นระยะเวลาไม่น้อยกว่าสามสิบวันโดยอย่างน้อยปีละหนึ่งครั้งภายในเดือนธันวาคมของทุกปี

โดยใช้แบบสำหรับการติดตามและประเมินผลเชิงปริมาณและเชิงคุณภาพ ดังนี้

(๑) แบบตัวบ่งชี้การปฏิบัติงาน (Performance indicators )

(๒) แบบบัตรคะแนน (Score card Model) แบบบัตรคะแนน หรือ Score card Model ของ Kaplan Norton

(๓) แบบมุ่งวัดผลสัมฤทธิ์ (Result Framework Model (RF))

(๔) แบบเชิงเหตุผล (Logical Model) ตัวแบบเชิงเหตุผล หรือ Logical Model

(๕) แบบวัดกระบวนการปฏิบัติงาน (Process Performance Measurement System (PPMS)) ระบบการวัดกระบวนการปฏิบัติงาน หรือ PPMS

(๖) แบบการประเมินโดยใช้วิธีการแก้ปัญหาที่เกิดขึ้น หรือ Problem-Solving Method

(๗) แบบการประเมินแบบมีส่วนร่วม (Participatory Methods)

(๘) แบบการประเมินผลกระทบ (Impact Evaluation)

(๙) แบบประเมินความเสี่ยง (Risk Assessment Model)

(๑๐) แบบการประเมินตนเอง (Self-assessment Model) และ

(๑๑) แบบอื่นๆ ที่องค์กรปกครองส่วนท้องถิ่นกำหนดขึ้น ทั้งนี้ต้องอยู่ภายใต้กรอบตามข้อ (๑) - (๑๐) หรือแบบผสมก็ได้

- เชิงปริมาณ (Quantity) คุณภาพ (Quality) ผลที่ได้จริงๆ คืออะไรค่าใช้จ่าย (Cost) เวลา (Time) เป็นไปตามที่กำหนดไว้หรือไม่

- ประชาชนได้ประโยชน์อย่างไร หรือราชการได้ประโยชน์อย่างไร

- วัดผลนั้นได้จริงหรือไม่ หรือวัดได้เท่าไร (Key Performance Indicators : KPIs)
- ผลกระทบ (Impact)

การติดตามและประเมินผลแผนพัฒนาองค์การบริหารส่วนจังหวัดตาก เป็นการติดตามและประเมินผลความสอดคล้องและความสำเร็จของแผนยุทธศาสตร์การพัฒนา และการติดตามประเมินผลและประเมินผลโครงการพัฒนาที่องค์การบริหารส่วนจังหวัดตากได้ดำเนินการตามแผนดำเนินงานว่าเป็นไปตามการพัฒนาที่สอดคล้องกับพันธกิจ ซึ่งจะสามารถนำไปสู่การบรรลุวิสัยทัศน์ที่องค์การบริหารส่วนจังหวัดตากกำหนดหรือไม่ และโครงการพัฒนานั้นประสบความสำเร็จตามกรอบการประเมินผลในระดับใด

**๓.๒ การติดตามและประเมินผลแผนพัฒนาองค์การบริหารส่วนจังหวัดตาก มีวิธีในการดำเนินการ ดังนี้**

**๑) ขอบเขตในการติดตามและประเมินผล**

๑.๑) ติดตามผลการดำเนินงาน ตามแผนพัฒนาท้องถิ่น (พ.ศ.๒๕๖๑-๒๕๖๕) เพิ่มเติมและเปลี่ยนแปลงขององค์การบริหารส่วนจังหวัดตาก

๑.๒) ติดตามและประเมินผลความพึงพอใจต่อผลการดำเนินงานขององค์การบริหารส่วนจังหวัดตาก

**๒) เครื่องมือ / ระยะเวลาการติดตามและประเมินผล**

๒.๑) การติดตามและประเมินผลการดำเนินงาน ตามแผนพัฒนาท้องถิ่น (พ.ศ.๒๕๖๑-๒๕๖๕) เพิ่มเติมและเปลี่ยนแปลงขององค์การบริหารส่วนจังหวัดตากโดยใช้เครื่องมือ ดังนี้

๒.๑.๑ ระบบสารสนเทศ เพื่อการวางแผนและติดตามประเมินผลขององค์กรปกครองส่วนท้องถิ่น (e-plan)

๒.๑.๒ แผนดำเนินงาน ประจำปีงบประมาณ ๒๕๖๒ ขององค์การบริหารส่วนจังหวัดตาก

๒.๑.๓ บัญชีสรุปการเบิกจ่ายงบประมาณ ประจำเดือนของกองคลัง

๒.๑.๔ การสอบถามความก้าวหน้าการดำเนินโครงการ (สอบถามจากกองที่รับผิดชอบโครงการและฝ่ายพัสดุ) ระยะเวลาในการติดตาม ๑ ปีงบประมาณ (ตั้งแต่วันที่ ๑ ตุลาคม ของปีหนึ่ง ถึงวันที่ ๓๐ กันยายน ของปี ถัดไป) โดยดำเนินการติดตามเป็นรายไตรมาส จำนวน ๔ ครั้ง การรายงานผลการติดตามในด้านระยะเวลาและด้านค่าใช้จ่าย โดยดำเนินการรายงานผลความก้าวหน้าเป็นรายไตรมาส จำนวน ๔ ครั้ง และมีการรายงานและเสนอความคิดเห็นประจำปี ๑ ครั้ง ภายในเดือนธันวาคมของทุกปี

๒.๒) การติดตามและประเมินผลความพึงพอใจต่อผลการดำเนินงานขององค์การบริหารส่วนจังหวัดตาก ประจำปี พ.ศ.๒๕๖๒ โดยขอความอนุเคราะห์เจ้าหน้าที่ที่รับผิดชอบโครงการในแต่ละยุทธศาสตร์ดำเนินการทอแบบประเมินความพึงพอใจ ยุทธศาสตร์ละ ๕๐๐ ฉบับ และจัดเก็บส่งคืนกองแผนและงบประมาณ ภายในเดือนกันยายน ๒๕๖๒

๒.๓) การลงพื้นที่ติดตามและประเมินผลโครงการตามแผนดำเนินงาน ประจำปีงบประมาณ พ.ศ. ๒๕๖๒ หลักเกณฑ์ในการพิจารณาคัดเลือกโครงการในการติดตามและประเมินผล

๒.๓.๑ การแต่งตั้งคณะกรรมการติดตามและประเมินผลแผนพัฒนาองค์การบริหารส่วนจังหวัดตาก เพื่อช่วยเหลือการปฏิบัติงานของคณะกรรมการติดตามประเมินผลในการรวบรวมและติดตามประเมินผลการจัดกิจกรรมให้สอดคล้องกับแนวทางการติดตามและประเมินผลวิธีการติดตามและประเมินผล ตลอดจนรายงานการติดตามประเมินผล ทั้งปัญหาและอุปสรรค เสนอคณะกรรมการติดตามและประเมินผลอย่างต่อเนื่อง เพื่อลงพื้นที่ดำเนินการติดตามและประเมินผลโครงการที่ได้รับการคัดเลือกจากแผนดำเนินงานขององค์การบริหารส่วนจังหวัดตาก เพื่อให้ทราบถึงผลการดำเนินงานและ ปัญหาอุปสรรคของโครงการตลอดจนผลกระทบต่างๆที่อาจเกิดขึ้นจากการดำเนินโครงการและเพื่อที่ผู้ดำเนินงานตามโครงการจะได้ปรับปรุงแก้ไขปัญหาได้ทันเวลาที่

๒.๓.๒ สัดส่วนจำนวนโครงการที่จะลงพื้นที่ติดตามและประเมินผลคิดเป็นร้อยละ ๒๐ ของโครงการในแผนดำเนินงานประจำปี

๒.๓.๓ การคัดเลือกโครงการในแต่ละยุทธศาสตร์ที่จะติดตามโดยพิจารณาจากโครงการที่มีกลุ่มเป้าหมายหลากหลาย และครอบคลุมทุกแผนงาน สำหรับประเด็นในการติดตามและประเมินผลโครงการ

- ๑) การบรรลุวัตถุประสงค์
- ๒) การใช้ประโยชน์ / ความคุ้มค่า
- ๓) ความพึงพอใจของประชาชนที่ใช้ประโยชน์/เข้าร่วมโครงการ

### ๓.๓ สรุปผลการพัฒนาท้องถิ่นขององค์การบริหารส่วนจังหวัดตาก

หนังสือกระทรวงมหาดไทย ด่วนที่สุด ที่ มท ๐๘๑๐.๓/ว ๕๗๙๗ ลงวันที่ ๑๐ ตุลาคม ๒๕๕๙ เรื่อง ชักซ้อมแนวทางการจัดทำและประสานแผนพัฒนาท้องถิ่นสี่ปี (พ.ศ.๒๕๖๑-๒๕๖๔) ขององค์กรปกครองส่วนท้องถิ่นตามระเบียบกระทรวงมหาดไทยว่าด้วยการจัดทำแผนพัฒนาขององค์กรปกครองส่วนท้องถิ่น (ฉบับที่ ๒) พ.ศ.๒๕๕๙ ให้คณะกรรมการติดตามและประเมินผลแผนพัฒนาท้องถิ่น จะต้องดำเนินการให้คะแนนตามเกณฑ์ที่กระทรวงกำหนดไว้ นั้น ปรากฏว่า ผลการพิจารณาการติดตามและประเมินผลยุทธศาสตร์เพื่อความสอดคล้องแผนพัฒนาท้องถิ่นขององค์การบริหารส่วนจังหวัดตาก ได้ ๙๕ คะแนนจากคะแนนเต็ม ๑๐๐ คะแนน และผลการพิจารณาการติดตามและประเมินผลโครงการเพื่อความสอดคล้องแผนพัฒนาท้องถิ่นขององค์การบริหารส่วนจังหวัดตาก ได้ ๙๔ คะแนนจากคะแนนเต็ม ๑๐๐

สำหรับผลการติดตามแผนพัฒนาท้องถิ่นขององค์การบริหารส่วนจังหวัดตาก ในปี พ.ศ.๒๕๖๑ มีจำนวน ๓๗๗ โครงการ งบประมาณ ๓๕๐,๘๔๕,๙๘๑.- บาท นำไปสู่การปฏิบัติ จำนวน ๓๓๔ โครงการ งบประมาณ ๒๓๓,๑๒๓,๑๔๐.-บาท ผลการติดตามแผนงาน/โครงการ สรุปดังนี้

**ประเด็นการติดตามด้านระยะเวลา** ปรากฏว่ามีโครงการ/แผนงานที่ดำเนินการแล้วเสร็จทั้งสิ้น จำนวน ๒๑๔ โครงการ โครงการที่อยู่ระหว่างดำเนินการ จำนวน ๘๒ โครงการ โครงการที่ยังไม่ได้ดำเนินการ จำนวน ๑๒ โครงการ และยกเลิกโครงการ จำนวน ๒๖ โครงการ

**ประเด็นการติดตามด้านค่าใช้จ่าย** ปรากฏว่ามีโครงการเบิกจ่ายงบประมาณของโครงการดำเนินการแล้วเสร็จเป็นเงินทั้งสิ้น ๑๙๐,๔๑๖,๒๗๔.๗๙ บาท จากงบประมาณดำเนินการของโครงการที่ตั้งไว้ จำนวน ๒๓๓,๑๒๓,๑๔๐.-บาท

### ประเด็นความพึงพอใจ

๑) ต่อผลการดำเนินงานขององค์การบริหารส่วนจังหวัดตากในแต่ละยุทธศาสตร์การพัฒนา พบว่า มีผู้ตอบแบบสอบถามความพึงพอใจอยู่ในระดับมาก (ค่าเฉลี่ย ๓.๘๗) เมื่อพิจารณาเป็นรายยุทธศาสตร์ พบว่า ยุทธศาสตร์ที่มีความพึงพอใจมากที่สุด ได้แก่ ยุทธศาสตร์การพัฒนาด้านการบริหารจัดการที่ดี การจัดระเบียบ ชุมชน/สังคม และการรักษาความสงบเรียบร้อย (ค่าเฉลี่ย ๔.๖๒) รองลงมาคือ ยุทธศาสตร์การพัฒนาด้านส่งเสริมการท่องเที่ยวและกีฬา (ค่าเฉลี่ย ๓.๙๘) ,ยุทธศาสตร์การพัฒนาด้านโครงสร้างพื้นฐาน มีค่าเฉลี่ยสูงสุด (ค่าเฉลี่ย ๓.๗๗) ,ยุทธศาสตร์การพัฒนาด้านส่งเสริมคุณภาพชีวิต (ค่าเฉลี่ย ๓.๖๖) และยุทธศาสตร์การพัฒนาด้านการบริหารจัดการและอนุรักษ์ทรัพยากรธรรมชาติและสิ่งแวดล้อม (ค่าเฉลี่ย ๓.๓๒) ตามลำดับ

๒) ต่อผลการดำเนินงานขององค์การบริหารส่วนจังหวัดตากในภาพรวมพบว่า มีความพึงพอใจมากที่สุด (ค่าเฉลี่ย ๓.๘๖) เมื่อพิจารณาเป็นรายประเด็นพบว่า มีการรายงานผลการดำเนินงานของโครงการ / กิจกรรมให้ประชาชนทราบ (ค่าเฉลี่ย ๔.๑๐) รองลงมา คือ ประโยชน์ที่ประชาชนได้รับจากการดำเนินโครงการ / กิจกรรม (ค่าเฉลี่ย ๓.๙๙) และการดำเนินงานเป็นไปตามระยะเวลาที่กำหนด (ค่าเฉลี่ย ๓.๙๐) ตามลำดับ และมีการเปิดโอกาสให้ประชาชนมีส่วนร่วมในโครงการ / กิจกรรม มีค่าเฉลี่ยต่ำที่สุด (ค่าเฉลี่ย ๓.๖๗)

## ๔. ข้อเสนอแนะในการจัดทำแผนพัฒนาท้องถิ่นในอนาคต

### ๔.๑ ผลกระทบนำไปสู่นาคต

การจัดทำแผนพัฒนาท้องถิ่นใช้หลักการมีส่วนร่วมจากทุกภาคส่วนทั้งภายในองค์การบริหารส่วนจังหวัดตาก จากภาคส่วนราชการภูมิภาค และภาคประชาชน เพื่อร่วมกำหนดเป็นทิศทางการปรับปรุง ป้องกัน และแก้ไขการจัดทำแผนพัฒนาขององค์การบริหารส่วนจังหวัดตากในอนาคตต่อไป

### ๔.๒ ข้อสังเกต ข้อเสนอแนะ ผลจากการพัฒนา

๑) การจัดทำแผนพัฒนาท้องถิ่นควรพิจารณางบประมาณและคำนึงถึงสถานะการเงินการคลังในการพิจารณาโครงการ/กิจกรรม ที่จะบรรจุในแผนพัฒนาท้องถิ่น

๒) ควรเร่งรัดให้มีการดำเนินโครงการ/กิจกรรม ที่ตั้งในข้อบัญญัติงบประมาณรายจ่ายให้สามารถดำเนินการได้ในปีงบประมาณนั้น และดำเนินการให้ทันตามแผนดำเนินงานที่กำหนด

๓) ควรพิจารณาตั้งงบประมาณให้เพียงพอและเหมาะสมกับภารกิจแต่ละด้านที่จะต้องดำเนินการ ซึ่งจะช่วยลดปัญหาในการโอนเพิ่ม โอนลด หรือโอนตั้งจ่ายรายการใหม่